

ФЕДЕРАЛЬНАЯ СЛУЖБА ГОСУДАРСТВЕННОЙ СТАТИСТИКИ
УПРАВЛЕНИЕ ФЕДЕРАЛЬНОЙ СЛУЖБЫ
ГОСУДАРСТВЕННОЙ СТАТИСТИКИ ПО ТЮМЕНСКОЙ ОБЛАСТИ,
ХАНТЫ-МАНСИЙСКОМУ АВТОНОМНОМУ ОКРУГУ – ЮГРЕ
И ЯМАЛО-НЕНЕЦКОМУ АВТОНОМНОМУ ОКРУГУ
(ТЮМЕНЬСТАТ)

Статистический ежегодник
Ханты-Мансийский автономный округ – Югра
(1990-2021)

СТАТИСТИЧЕСКИЙ СБОРНИК
ОФИЦИАЛЬНОЕ ИЗДАНИЕ

25017

В двух частях
Часть I (I)
(1990-2016)

Тюмень
2022

Редакционная коллегия:

Л.О. Сараева – Председатель редакционной коллегии

М.А. Володкина, Ю.А. Карявина, В.Б. Касаткина, Е.В. Кулагина, Т.И. Куренкова, Т.Г. Лапина, А.Н. Махнева, Л.Н. Менг, Н.Ю. Радаева, В.И. Скрипникова, О.Я. Штрек

Статистический ежегодник: Стат. сб. в 2-х частях. Ханты-Мансийский автономный округ – Югра Ч I. (I) (1990-2016)/ Управление Федеральной службы государственной статистики по Тюменской области, Ханты-Мансийскому автономному округу – Югре и Ямало-Ненецкому автономному округу. – Т., 2022. – 374с.: ил.

В сборнике представлены статистические данные о социально-экономическом положении Ханты-Мансийского автономного округа – Югры в длительной динамике.

Помещена информация о территориальном устройстве, численности работников государственных органов и органов местного самоуправления, об охране окружающей среды, о населении, труде и уровне жизни населения. Опубликованы сведения о социальной сфере – дошкольном образовании, здравоохранении, отдыхе и туризме, преступности. Приведены данные об общественных объединениях, некоммерческих и религиозных организациях. Представлены сведения о валовом региональном продукте, об основных фондах, инвестициях организаций. Помещена информация о хозяйствующих субъектах, промышленном производстве, сельском и лесном хозяйстве, рыболовстве, строительстве и автомобильном транспорте. Приведены сведения о торговле и услугах населению, об информационных и коммуникационных технологиях, науке и инновациях. Отражены данные о финансовой деятельности организаций, ценах и тарифах на товары и услуги, внешней торговле.

Сборник издан в двух частях. В первой части издания, выпущенной в трех томах, представлена информация за 1990-2016гг. Вторая часть издания, выпущенная в одном томе, содержит сведения за 2017-2021гг.

Предназначен для высшего управленческого персонала, руководителей и работников предприятий и организаций, научных, предпринимательских и банковских кругов, профессорско-преподавательского состава, аспирантов, студентов экономических ВУЗов и факультетов, других заинтересованных пользователей.

© Управление Федеральной службы
государственной статистики
по Тюменской области,
Ханты-Мансийскому автономному
округу – Югре и Ямало-Ненецкому
автономному округу, 2022
e-mail: tumstat@gks.ru
<http://tumstat.gks.ru>

ПРЕДИСЛОВИЕ

Настоящий сборник является ежегодным изданием, отражающим явления и процессы, происходящие в социальной, экономической и экологической сферах деятельности в Ханты-Мансийском автономном округе – Югре в длительной динамике

Подготовлен на основе данных, полученных органами государственной статистики от предприятий, организаций и населения путем проведения переписей, выборочных обследований, федерального статистического наблюдения и сведений, предоставленных Думой Ханты-Мансийского автономного округа – Югры, Управлением Министерства юстиции России по Ханты-Мансийскому автономному округу – Югре, Министерством здравоохранения Российской Федерации, Управлением Федеральной службы государственной регистрации, кадастра и картографии по Ханты-Мансийскому автономному округу – Югре, Федеральной таможенной службой России, Пенсионным Фондом Российской Федерации, Департаментом труда и занятости населения Ханты-Мансийского автономного округа – Югры, Департаментом физической культуры и спорта Ханты-Мансийского автономного округа – Югры, Департаментом финансов Ханты-Мансийского автономного округа – Югры, Управлением МВД России по Ханты-Мансийскому автономному округу – Югре, финансовыми и кредитными учреждениями, правоохранительными и судебными органами в субъектах Российской Федерации, другими территориальными органами Федеральной службы государственной статистики.

При подготовке статистических данных использованы методология статистических показателей, формы, методы сбора и обработки информации, являющиеся официальными государственными стандартами Российской Федерации.

Сборник подготовлен в двух частях. В первой части издания (в трех томах) представлена информация в основном за 1990-2016гг. Сведения по видам экономической деятельности, приведены в соответствии с Общероссийским классификатором видов экономической деятельности ОКВЭД (ОК 029-2007) и Общероссийским классификатором продукции по видам экономической деятельности ОКПД (ОК 034-2007), действовавшими в 2005-2016гг.

Вторая часть издания (в одном томе) содержит сведения за 2017-2021гг. Данные по отдельным показателям за 2021г. в ряде случаев являются предварительными. По некоторым показателям информация за 2021г. не опубликована в связи с более поздними сроками разработки. Данные по видам экономической деятельности приведены в соответствии с новыми версиями классификаторов: Общероссийского классификатора видов экономической деятельности – ОКВЭД 2 (ОК 029-2014) и Общероссийского классификатора продукции по видам экономической деятельности – ОКПД 2 (ОК 034-2014), начиная с 2017г. Вторая часть ежегодника содержит в основном тот же круг статистических показателей, что и первая часть издания, с дополнением рядом новых таблиц и показателей.

В сборнике представлены социальные, экономические, экологические характеристики, сведения о территориальном устройстве, работах, занятых в государственных органах и органах местного самоуправления, данные, отражающие демографические процессы, занятость и безработицу, уровень жизни населения. Помещена информация о социальной сфере – дошкольном образовании, здравоохранении, отдыхе и туризме, преступности. Дана характеристика общественных объединений, религиозных и некоммерческих организаций. Опубликована информация о валовом региональном продукте, основных фондах, инвестициях организаций. Представлена общая характеристика юридических лиц, субъектов малого предпринимательства, индивидуальных предпринимателей. Отражены данные о деятельности организаций отдельных видов экономической деятельности, о секторах, обслуживающих население. Опубликованы сведения об информационных и коммуникационных технологиях, науке и инновациях, финансовой деятельности организаций, ценах и тарифах на товары и услуги, внешней торговле. Приведены сведения по основному социально-экономическому показателю развития регионов Уральского федерального округа.

Данные по продукции, учитываемой в стоимостном выражении, приводятся в фактически действовавших ценах соответствующих лет. Сведения о валовом региональном продукте представлены в текущих основных ценах. Показатели в процентах к предыдущему периоду рассчитаны в сопоставимой оценке (за исключением фактического конечного потребления домашних хозяйств, основных фондов, ввода в действие основных фондов, сальдированного финансового результата, внешнеторгового оборота).

Распределение юридических лиц по видам экономической деятельности, формам собственности и другим аспектам их функционирования приведено на основе применения для идентификации хозяйствующих субъектов кодов общероссийских классификаторов технико-экономической и социальной информации.

Информация о сальдированном финансовом результате, рентабельности проданных товаров, продукции (работ, услуг), активов, платежеспособности и финансовой устойчивости опубликованы по данным годовой бухгалтерской отчетности организаций.

В целях обеспечения конфиденциальности первичных статистических данных, полученных от организаций (п.5, ст.4; п.1, ст.9 Федерального закона от 29.11.2007г. № 282 – ФЗ «Об официальном статистическом учете и системе государственной статистики в Российской Федерации»), отдельные статистические данные, предоставленные 1-2 организациями, в целях недопущения прямого или косвенного раскрытия информации о хозяйствующих субъектах, в сборнике не публикуются.

Незначительные расхождения между итогом и суммой слагаемых в некоторых случаях объясняются округлением данных. Значения стоимостных показателей, начиная с 1998г., приведены с учетом изменения нарицательной стоимости российских денежных знаков (уменьшение в 1000 раз) и в масштабе цен, действующих с 1 января 1998г., за остальные годы – в денежных знаках соответствующих лет.

В помощь пользователям представлены методологические пояснения, содержащие определения используемых в материале статистических терминов (показателей).

ОТВЕТСТВЕННЫЕ ЗА РАЗДЕЛЫ СБОРНИКА

Ханты Мансийский автономный округ – Югра – 2021	Е.В. Кулагина	39-30-51 (доб. 1286)
Основные социально-экономические характеристики	Е.В. Кулагина	39-30-51 (доб. 1286)
Территориальное устройство	Т.И. Куренкова	39-30-55 (доб. 1212)
	В.И. Скрипникова	39-30-56 (доб. 1108)
	Е.В. Кулагина	39-30-51 (доб. 1286)
Охрана окружающей среды	М.А. Володкина	39-30-59 (доб. 1093)
	Н.Ю. Радаева	39-30-57(доб. 1078)
Население	Т.И. Куренкова	39-30-55 (доб. 1212)
Труд	В.И. Скрипникова	39-30-56 (доб. 1108)
Уровень жизни населения	В.Б. Касаткина	39-30-55 (доб. 1206)
	В.И. Скрипникова	39-30-56 (доб. 1108)
	Н.Ю. Радаева	39-30-57 (доб. 1078)
Дошкольное образование	В.И. Скрипникова	39-30-56 (доб. 1108)
Здравоохранение	Т.И. Куренкова	39-30-55 (доб. 1212)
	В.Б. Касаткина	39-30-55 (доб. 1206)
	О.Я. Штрек	39-30-54 (доб. 1118)
Отдых и туризм	В.И. Скрипникова	39-30-56 (доб. 1108)
	Т.И. Куренкова	39-30-55 (доб. 1212)
	О.Я. Штрек	39-30-54 (доб. 1118)
Общественные объединения и религиозные организации	Е.В. Кулагина	39-30-51 (доб. 1286)
Преступность	О.Я. Штрек	39-30-54 (доб. 1118)
Валовой региональный продукт	Н.Ю. Радаева	39-30-57 (доб. 1078)
Основные фонды	Н.Ю. Радаева	39-30-57 (доб. 1078)
Хозяйствующие субъекты	А.Н. Махнева	39-30-47 (доб. 1014)
	Т.Г. Лапина	39-30-53 (доб. 1026)
	Н.Ю. Радаева	39-30-57 (доб. 1078)
Промышленное производство	Т.Г. Лапина	39-30-53 (доб. 1026)
	Н.Ю. Радаева	39-30-57 (доб. 1078)
Сельское и лесное хозяйство	М.А. Володкина	39-30-59 (доб. 1093)
	Т.Г. Лапина	39-30-53 (доб. 1026)
Рыболовство	Т.Г. Лапина	39-30-53 (доб. 1026)
Строительство	Н.Ю. Радаева	39-30-57 (доб. 1078)
Автомобильный транспорт	О.Я. Штрек	39-30-54 (доб. 1118)
Информационные и коммуникационные технологии	В.И. Скрипникова	39-30-56 (доб. 1108)
Торговля и услуги населению	О.Я. Штрек	39-30-54 (доб. 1118)
Наука и инновации	В.И. Скрипникова	39-30-56 (доб. 1108)
Финансы	Л.Н. Менг	39-30-58 (доб. 1151)
	В.Б. Касаткина	39-30-55 (доб. 1206)
	Н.Ю. Радаева	39-30-57 (доб. 1078)
Инвестиции	Н.Ю. Радаева	39-30-57 (доб. 1078)
	Л.Н. Менг	39-30-58 (доб. 1151)
Цены и тарифы	Л.Н. Менг	39-30-58 (доб. 1151)
Внешняя торговля	О.Я. Штрек	39-30-54 (доб. 1118)
Основные социально-экономические показатели развития регионов Уральского федерального округа	Е.В. Кулагина	39-30-51 (доб. 1286)
Методологические пояснения	Е.В. Кулагина	39-30-51 (доб. 1286)

Сокращения

АТС	автоматическая телефонная станция	м ³	кубический метр
г.	год	млн.	миллион
гг.	годы	млрд.	миллиард
га	гектар	пасс.-км	пассажиро-километр
Гкал	гигакалория	пл. м	плотный метр
дкл	декалитр	пог. м	погонный метр
кВт	киловатт	полул.	полулитр
кВт. ч	киловатт-час	р	раз
ккал	килокалория	СНГ	Содружество Независимых Государств
кг	килограмм	т-км	тонно-километр
км	километр	туб	тысяча условных банок
км ²	квадратный километр	тыс.	тысяча
л	литр	ФСИН России	Федеральная служба исполнения наказаний
л.с.	лошадиная сила	усл.	условный
м	метр	ц	центнер
м ²	квадратный метр	экз.	экземпляр

Условные обозначения

...	данные не отражены (не имеются, являются конфиденциальными);
-	явление отсутствует;
0,0	величина явления меньше единицы измерения.

СОДЕРЖАНИЕ

ПРЕДИСЛОВИЕ	3
ОСНОВНЫЕ СОЦИАЛЬНО-ЭКОНОМИЧЕСКИЕ ХАРАКТЕРИСТИКИ	
Основные социально-экономические показатели	10
Темпы роста (снижения) основных социально-экономических показателей	22
ТЕРРИТОРИАЛЬНОЕ УСТРОЙСТВО	
Административно-территориальное устройство	26
Распределение городов, поселков городского типа и районов по числу жителей	27
Муниципально-территориальное устройство	30
Распределение городских округов и муниципальных районов по числу жителей	30
Характеристика муниципальных образований	31
Численность работников государственных органов и органов местного самоуправления по ветвям власти	32
Численность работников, замещавших государственные должности, в государственных органах по ветвям власти	35
Численность работников, замещавших государственные должности и должности государственной гражданской службы, в государственных органах по ветвям власти	36
Численность работников, замещавших государственные должности, в государственных органах по категориям и группам должностей	38
Численность работников, замещавших государственные должности и должности государственной гражданской службы, в государственных органах по категориям и группам должностей	47
Численность работников, замещавших муниципальные должности в органах местного самоуправления по категориям должностей	89
Численность работников, замещавших муниципальные должности и должности муниципальной службы в органах местного самоуправления по категориям должностей	90
Распределение численности депутатов Думы Ханты-Мансийского автономного округа – Югры по партийной принадлежности и поло-возрастному составу	91
ОХРАНА ОКРУЖАЮЩЕЙ СРЕДЫ	
Земельная площадь	95
Основные показатели, характеризующие воздействие хозяйственной деятельности на окружающую среду	96
Государственные природные заповедники	98
Особо охраняемые природные территории	98
Инвестиции в основной капитал, направленные на охрану окружающей среды и рациональное использование природных ресурсов, организаций (без субъектов малого предпринимательства и объема инвестиций, не наблюдаемых прямыми статистическими методами)	98
Ввод в действие мощностей по охране окружающей среды организациями (без субъектов малого предпринимательства)	101
НАСЕЛЕНИЕ	
ОСНОВНЫЕ ДЕМОГРАФИЧЕСКИЕ ПОКАЗАТЕЛИ	
Основные демографические показатели	104
ЧИСЛЕННОСТЬ И СОСТАВ НАСЕЛЕНИЯ	
Численность населения	106
Распределение населения по национальностям	108
Распределение населения по полу	109
Распределение численности населения по возрастным группам и полу	110
Число женщин на 1000 мужчин соответствующей возрастной группы	134
Возрастно-половая структура населения (график)	138
Изменение возрастной структуры населения (график)	138
ПОКАЗАТЕЛИ ЕСТЕСТВЕННОГО ДВИЖЕНИЯ НАСЕЛЕНИЯ	
Рождаемость, смертность и естественный прирост, убыль (-) населения	139
Ожидаемая продолжительность жизни при рождении	142
Возрастные коэффициенты рождаемости	142
Возрастные коэффициенты смертности	143
Смертность по основным классам причин смерти	145

Младенческая смертность по основным классам причин смерти	148
Браки и разводы	149
Браки по возрастам жениха и невесты	150
МИГРАЦИЯ	
Миграция населения	151
ТРУД	
ЗАНЯТОСТЬ И БЕЗРАБОТИЦА	
Численность рабочей силы, занятых и безработных	160
Распределение среднегодовой численности занятых в экономике по видам экономической деятельности в 1998-2009гг.	162
Распределение среднегодовой численности занятых в экономике по видам экономической деятельности в 2010-2016гг.	166
Распределение среднесписочной численности работников организаций по видам экономической деятельности	168
Численность незанятого населения, состоящего на учете в государственных учреждениях службы занятости населения	174
Распределение численности безработных, состоящих на учете в государственных учреждениях службы занятости населения, по возрастным группам и уровню образования	175
Трудоустройство населения государственными учреждениями службы занятости населения	178
ПРИЕМ И ВЫБЫТИЕ РАБОТНИКОВ, ИСПОЛЬЗОВАНИЕ РАБОЧЕГО ВРЕМЕНИ	
Прием и выбытие работников организаций (без субъектов малого предпринимательства) по видам экономической деятельности	180
Численность работников организаций (без субъектов малого предпринимательства), работавших неполное рабочее время и находившихся в отпусках по инициативе администрации, и неотработанное ими время	188
Численность работников организаций (без субъектов малого предпринимательства), работавших неполное рабочее время	188
УСЛОВИЯ ТРУДА, ПРОИЗВОДСТВЕННЫЙ ТРАВМАТИЗМ	
Распределение списочной численности работников, занятых во вредных и (или) опасных условиях труда, в организациях (без субъектов малого предпринимательства) обследуемых видов экономической деятельности	187
Распределение списочной численности работников, занятых во вредных и (или) опасных условиях труда, по видам воздействующих производственных факторов в организациях (без субъектов малого предпринимательства) обследуемых видов экономической деятельности в 2004-2013гг.	193
Распределение списочной численности работников, занятых во вредных и (или) опасных условиях труда, по видам воздействующих производственных факторов в организациях (без субъектов малого предпринимательства) обследуемых видов экономической деятельности в 2014-2016гг.	195
Удельный вес численности мужчин и женщин, занятых во вредных и (или) опасных условиях труда, в организациях (без субъектов малого предпринимательства) обследуемых видов экономической деятельности в 2004-2013гг.	197
Удельный вес численности мужчин и женщин, занятых во вредных и (или) опасных условиях труда, в организациях (без субъектов малого предпринимательства) обследуемых видов экономической деятельности в 2014-2016гг.	203
Удельный вес численности работников, занятых во вредных и (или) опасных условиях труда, имеющих право на гарантии и компенсации, в организациях (без субъектов малого предпринимательства) обследуемых видов экономической деятельности	208
Травматизм на производстве в организациях обследуемых видов экономической деятельности	210
Численность пострадавших при несчастных случаях на производстве в организациях обследуемых видов экономической деятельности	211
Численность пострадавших со смертельным исходом при несчастных случаях на производстве в организациях обследуемых видов экономической деятельности	213
Число дней нетрудоспособности у пострадавших на производстве в организациях обследуемых видов экономической деятельности	215
Средства, израсходованные на мероприятия по охране труда, в организациях обследуемых видов экономической деятельности	217
УРОВЕНЬ ЖИЗНИ НАСЕЛЕНИЯ	
ДОХОДЫ НАСЕЛЕНИЯ	
Структура располагаемых ресурсов домашних хозяйств	218

Объем и структура денежных доходов населения	220
Среднемесячная номинальная начисленная заработная плата одного работника в организациях по видам экономической деятельности	221
ПЕНСИОННОЕ И СОЦИАЛЬНОЕ ОБЕСПЕЧЕНИЕ	
Основные показатели пенсионного обеспечения	224
Численность пенсионеров в 1993-2009гг.	226
Численность пенсионеров в 2010-2016гг.	228
Средний размер назначенных пенсий по видам пенсионного обеспечения в 1993-2009гг.	228
Средний размер назначенных пенсий по видам пенсионного обеспечения в 2010-2016гг.	229
Расходы на выплату пособий и социальную помощь	230
СОЦИАЛЬНО-ЭКОНОМИЧЕСКАЯ ДИФФЕРЕНЦИАЦИЯ НАСЕЛЕНИЯ ПО ДОХОДАМ	
Распределение населения по величине среднедушевых денежных доходов в 2000-2008гг.	232
Распределение населения по величине среднедушевых денежных доходов в 2009-2016гг.	233
Распределение общего объема денежных доходов населения	234
Величина прожиточного минимума	235
Численность населения с денежными доходами ниже величины прожиточного минимума	237
РАСХОДЫ, СБЕРЕЖЕНИЯ И ИМУЩЕСТВО НАСЕЛЕНИЯ	
Фактическое конечное потребление домашних хозяйств	238
Объем и структура денежных расходов и сбережений населения	239
Покупательная способность среднедушевых денежных доходов населения	243
Покупательная способность среднемесячной номинальной начисленной заработной платы	245
Покупательная способность среднего размера назначенных пенсий	248
Структура расходов на конечное потребление домашних хозяйств	251
Структура потребительских расходов домашних хозяйств	254
Структура потребительских расходов домашних хозяйств в соответствии с классификатором индивидуального потребления домашних хозяйств по целям	257
Наличие предметов длительного пользования в домашних хозяйствах	257
Потребление, пищевая и энергетическая ценность продуктов питания в домашних хозяйствах	258
Распределение домашних хозяйств по возможности пользования услугами сети Интернет	261
Распределение членов домашних хозяйств, пользовавшихся персональными компьютерами и Интернетом, по различным возрастным группам	263
Распределение домашних хозяйств, имеющих доступ к сети Интернет, в 2015г.	267
Распределение домашних хозяйств, имеющих доступ к сети Интернет, в 2016г.	267
ЖИЛИЩНЫЕ УСЛОВИЯ НАСЕЛЕНИЯ	
Основные показатели жилищных условий населения	268
Распределение жилищного фонда по формам собственности	271
Ветхий жилищный фонд	274
Благоустройство жилищного фонда	275
Благоустройство населенных пунктов	278
Ввод в действие объектов инфраструктуры сельской местности	279
Предоставление гражданам субсидий на оплату жилого помещения и коммунальных услуг	282
Предоставление гражданам социальной поддержки по оплате жилого помещения и коммунальных услуг	280
Распределение домашних хозяйств по видам и благоустройству занимаемого жилого помещения	282
Распределение домашних хозяйств по видам и размеру занимаемого жилого помещения в 2015г.	287
Распределение домашних хозяйств по видам и размеру занимаемого жилого помещения в 2016г.	288
ДОШКОЛЬНОЕ ОБРАЗОВАНИЕ	
ДОШКОЛЬНОЕ ОБРАЗОВАНИЕ	
Дошкольные образовательные организации в 1990-2008гг.	289
Дошкольные образовательные организации в 2009-2013гг.	293
Организации, осуществляющие образовательную деятельность по образовательным программам дошкольного образования, присмотр и уход за детьми	294

Группы кратковременного пребывания детей в организациях, осуществляющих образовательную деятельность по образовательным программам дошкольного образования, присмотр и уход за детьми	294
ЗДРАВООХРАНЕНИЕ	
ЛЕЧЕБНО-ПРОФИЛАКТИЧЕСКАЯ ПОМОЩЬ НАСЕЛЕНИЮ	
Основные показатели деятельности организаций здравоохранения	295
Численность врачей по отдельным специальностям	298
Численность среднего медицинского персонала по отдельным специальностям	301
Число больничных коек в медицинских организациях, оказывающих помощь в стационарных условиях, по специализации	303
Обслуживание населения скорой медицинской помощью	306
Хирургическая помощь в стационарах	307
ЗАБОЛЕВАЕМОСТЬ НАСЕЛЕНИЯ	
Заболеваемость населения по основным классам болезней	308
Заболеваемость детей и подростков психическими расстройствами и расстройствами поведения, связанными с употреблением психоактивных веществ	314
ИНВАЛИДНОСТЬ НАСЕЛЕНИЯ	
Численность инвалидов	320
Численность лиц (в возрасте 18 лет и старше), впервые признанных инвалидами	321
Стационарные организации социального обслуживания граждан пожилого возраста и инвалидов	322
СПЕЦИАЛИЗИРОВАННЫЕ СРЕДСТВА РАЗМЕЩЕНИЯ	
Специализированные средства размещения	322
ОТДЫХ И ТУРИЗМ	
ОТДЫХ И ТУРИЗМ	
Детские оздоровительные учреждения в 1990-2008гг.	324
Детские оздоровительные учреждения в 2009г., 2010г.	325
Детские оздоровительные учреждения в 2011-2016гг.	325
Гостиницы и аналогичные средства размещения	326
Распределение гостиниц и аналогичных средств размещения по формам собственности	326
Распределение гостиниц и аналогичных средств размещения по категориям	328
Туристские фирмы	330
Спортивные сооружения	332
Численность занимавшихся в спортивных секциях и группах	335
ОБЩЕСТВЕННЫЕ ОБЪЕДИНЕНИЯ И РЕЛИГИОЗНЫЕ ОРГАНИЗАЦИИ	
Количество зарегистрированных общественных объединений	336
Количество некоммерческих организаций	338
Количество зарегистрированных религиозных организаций	340
ПРЕСТУПНОСТЬ	
Число зарегистрированных преступлений по видам	342
Состав лиц, совершивших преступления	345
Численность лиц, потерпевших от преступных посягательств	348
Распределение осужденных по приговорам судов, вступившим в законную силу, по отдельным видам преступлений	348
Распределение осужденных по возрасту и составу	351
Распределение осужденных по основным мерам наказания, назначенным судами	353
Численность лиц, содержащихся в местах лишения свободы	354
МЕТОДОЛОГИЧЕСКИЕ ПОЯСНЕНИЯ	355



ОСНОВНЫЕ СОЦИАЛЬНО-ЭКОНОМИЧЕСКИЕ ХАРАКТЕРИСТИКИ

Основные социально-экономические показатели

	1990	1991	1992	1993	1994	1995	1996	1997
Численность населения на конец года, тыс. человек	1280,1	1271,5	1267,7	1279,5	1293,0	1303,3	1316,8	1343,0
Среднегодовая численность населения, тыс. человек	1273,6	1275,8	1269,6	1273,6	1286,2	1298,1	1310,0	1329,9
Численность рабочей силы (по данным выборочного обследования рабочей силы) ¹⁾								
всего, тыс. человек	726,6
в процентах к численности населения (в возрасте 15-72 лет)	75,2
Численность безработных (по данным выборочного обследования рабочей силы) ¹⁾								
всего, тыс. человек	93,4
в процентах к численности рабочей силы	12,8
Среднегодовая численность занятых в экономике (по данным баланса трудовых ресурсов), тыс. человек
Численность безработных, состоящих на учете в государственных учреждениях службы занятости населения, на конец года								
всего, тыс. человек	2,3	3,3	13,6	16,9	24,0	25,0
в процентах к численности рабочей силы	0,3	0,4	1,8	2,2	3,3	3,4
Численность пенсионеров, состоящих на учете в системе Пенсионного фонда Российской Федерации, на конец года ²⁾ , тыс. человек	129,3	141,3	146,4	158,9	168,8
Денежные доходы населения:								
всего, млн. рублей (до 1998г. – млрд. рублей)	7590,2	20859,5	35116,7	46024,7
на душу населения в месяц, рублей (до 1998г. – тыс. рублей)	491,8	1339,1	2233,9	2884,0
Среднемесячная номинальная начисленная заработная плата одного работника, рублей (до 1998г. – тыс. рублей)	0,574	1,206	21,5	201,1	646,0	1392,0	2362,4	2959,2
Средний размер назначенных пенсий на конец года ³⁾ , рублей (до 1998г. – тыс. рублей)	48,0	191,3	362,6	505,4	553,5

¹⁾ 1997г., 1998г. – на конец октября, с 1999г. – в среднем за год

²⁾ До 2003г. – состоящих на учете в органах социальной защиты населения

³⁾ 1993-2001гг. – с учетом компенсации. С 2003г. – по данным Пенсионного фонда Российской Федерации

ОСНОВНЫЕ СОЦИАЛЬНО-ЭКОНОМИЧЕСКИЕ ХАРАКТЕРИСТИКИ

продолжение

	1998	1999	2000	2001	2002	2003
Численность населения на конец года, тыс. человек	1359,1	1359,6	1383,4	1411,9	1437,7	1453,5
Среднегодовая численность населения, тыс. человек	1351,0	1359,4	1371,6	1397,7	1424,8	1445,6
Численность рабочей силы (по данным выборочного обследования рабочей силы) ¹⁾						
всего, тыс. человек	659,6	780,2	771,8	785,5	800,0	832,4
в процентах к численности населения (в возрасте 15-72 лет)	66,0	76,2	74,6	73,9	73,0	73,8
Численность безработных (по данным выборочного обследования рабочей силы) ¹⁾						
всего, тыс. человек	97,3	86,9	87,8	88,8	80,5	77,8
в процентах к численности рабочей силы	14,7	11,1	11,4	11,3	10,1	9,3
Среднегодовая численность занятых в экономике (по данным баланса трудовых ресурсов), тыс. человек	793,0	794,9	792,0	868,7	878,0	879,8
Численность безработных, состоящих на учете в государственных учреждениях службы занятости населения, на конец года						
всего, тыс. человек	35,7	23,7	16,9	15,1	20,5	23,4
в процентах к численности рабочей силы	5,3	3,0	2,2	1,9	2,6	2,8
Численность пенсионеров, состоящих на учете в системе Пенсионного фонда Российской Федерации, на конец года ²⁾ , тыс. человек	177,7	186,0	197,6	209,0	217,7	228,6
Денежные доходы населения:						
всего, млн. рублей (до 1998г. – млрд. рублей)	44092,4	69724,6	109083,3	160913,6	185445,8	223874,8
на душу населения в месяц, рублей (до 1998г. – тыс. рублей)	2719,7	4274,2	6627,5	9594,0	10846,3	12905,2
Среднемесячная номинальная начисленная заработная плата одного работника, рублей (до 1998г. – тыс. рублей)	3233,4	4854,5	8492,2	12589,8	14634,3	17209,3
Средний размер назначенных пенсий на конец года ³⁾ , рублей (до 1998г. – тыс. рублей)	569,8	734,8	960,4	1336,1	1913,5	2314,7

¹⁾ 1997г., 1998г. – на конец октября, с 1999г. – в среднем за год

²⁾ До 2003г. – состоящих на учете в органах социальной защиты населения

³⁾ 1993-2001гг. – с учетом компенсации. С 2003г. – по данным Пенсионного фонда Российской Федерации

ОСНОВНЫЕ СОЦИАЛЬНО-ЭКОНОМИЧЕСКИЕ ХАРАКТЕРИСТИКИ

продолжение

	2004	2005	2006	2007	2008	2009
Численность населения на конец года, тыс. человек	1462,2	1467,8	1475,2	1491,2	1504,3	1521,2
Среднегодовая численность населения, тыс. человек	1457,9	1465,0	1471,5	1483,2	1497,8	1512,8
Численность рабочей силы (по данным выборочного обследования рабочей силы) ¹⁾						
всего, тыс. человек	829,4	848,6	844,1	875,1	902,2	902,6
в процентах к численности населения (в возрасте 15-72 лет)	72,0	72,8	71,9	74,1	75,7	75,3
Численность безработных (по данным выборочного обследования рабочей силы) ¹⁾						
всего, тыс. человек	79,2	67,2	52,8	66,9	70,0	62,3
в процентах к численности рабочей силы	9,6	7,9	6,3	7,6	7,8	6,9
Среднегодовая численность занятых в экономике (по данным баланса трудовых ресурсов), тыс. человек	873,5	877,1	879,4	880,6	901,9	897,4
Численность безработных, состоящих на учете в государственных учреждениях службы занятости населения, на конец года						
всего, тыс. человек	23,6	19,7	16,9	11,3	12,7	15,6
в процентах к численности рабочей силы	2,8	2,3	2,0	1,3	1,4	1,7
Численность пенсионеров, состоящих на учете в системе Пенсионного фонда Российской Федерации, на конец года ²⁾ , тыс. человек	243,0	256,6	269,4	284,3	297,0	314,1
Денежные доходы населения:						
всего, млн. рублей (до 1998г. – млрд. рублей)	262805,6	318452,6	396981,9	486931,5	596666,5	584474,2
на душу населения в месяц, рублей (до 1998г. – тыс. рублей)	15022,3	18114,6	22481,9	27357,9	33197,3	32196,7
Среднемесячная номинальная начисленная заработная плата одного работника, рублей (до 1998г. – тыс. рублей)	19660,0	22828,5	26826,3	32227,9	37412,0	38386,6
Средний размер назначенных пенсий на конец года ³⁾ , рублей (до 1998г. – тыс. рублей)	3034,1	3829,4	4304,1	5516,7	6956,4	9453,4

¹⁾ 1997г., 1998г. – на конец октября, с 1999г. – в среднем за год

²⁾ До 2003г. – состоящих на учете в органах социальной защиты населения

³⁾ 1993-2001гг. – с учетом компенсации. С 2003г. – по данным Пенсионного фонда Российской Федерации

ОСНОВНЫЕ СОЦИАЛЬНО-ЭКОНОМИЧЕСКИЕ ХАРАКТЕРИСТИКИ

продолжение

	2010	2011	2012	2013	2014	2015	2016
Численность населения на конец года, тыс. человек	1537,2	1561,2	1584,1	1597,2	1612,1	1626,8	1646,1
Среднегодовая численность населения, тыс. человек	1529,2	1549,2	1572,7	1590,7	1604,7	1619,4	1636,4
Численность рабочей силы (по данным выборочного обследования рабочей силы) ¹⁾							
всего, тыс. человек	915,6	903,6	912,8	898,7	916,4	917,5	918,4
в процентах к численности населения (в возрасте 15-72 лет)	75,8	74,4	74,5	73,4	74,4	74,5	74,4
Численность безработных (по данным выборочного обследования рабочей силы) ¹⁾							
всего, тыс. человек	68,6	56,9	49,9	43,7	42,1	40,5	41,7
в процентах к численности рабочей силы	7,5	6,3	5,5	4,9	4,6	4,4	4,5
Среднегодовая численность занятых в экономике (по данным баланса трудовых ресурсов) ²⁾ , тыс. человек	1023,5	1031,0	1036,8	1041,5	1040,2	1037,4	1025,4
Численность безработных, состоящих на учете в государственных учреждениях службы занятости населения, на конец года							
всего, тыс. человек	9,9	8,0	5,3	4,2	4,0	5,0	5,2
в процентах к численности рабочей силы	1,1	0,9	0,6	0,5	0,4	0,5	0,6
Численность пенсионеров, состоящих на учете в системе Пенсионного фонда Российской Федерации на конец года ³⁾ , тыс. человек	333,1	349,8	363,5	379,2	393,1	408,3	420,8
Денежные доходы населения:							
всего, млн. рублей (до 1998г. – млрд. рублей)	594269,6	630692,6	685903,8	761266,8	785845,8	898214,8	921646,7
на душу населения в месяц, рублей (до 1998г. – тыс. рублей)	32385,0	33926,0	36345,4	39882,2	40810,6	46221,2	46934,2
Среднемесячная номинальная начисленная заработная плата одного работника, рублей (до 1998г. – тыс. рублей)	41314,6	45498,1	50841,3	54507,8	57976,2	60067,5	63567,9
Средний размер назначенных пенсий на конец года ⁴⁾ , рублей (до 1998г. – тыс. рублей)	11413,2	12471,4	13829,8	15232,2	16553,5	18357,7	23798,0 ⁵⁾

¹⁾ 1997г., 1998г. – на конец октября, с 1999г. – в среднем за год

²⁾ Данные приведены в соответствии с ОКВЭД 2

³⁾ До 2003г. – состоящих на учете в органах социальной защиты населения

⁴⁾ 1993-2001гг. – с учетом компенсации. С 2003г. – по данным Пенсионного фонда Российской Федерации

⁵⁾ С учетом единовременной денежной выплаты в соответствии с Федеральным законом от 22 ноября 2016г. № 385-ФЗ

ОСНОВНЫЕ СОЦИАЛЬНО-ЭКОНОМИЧЕСКИЕ ХАРАКТЕРИСТИКИ

продолжение

	1990	1991	1992	1993	1994	1995	1996	1997
Валовой региональный продукт								
всего, млрд. рублей
на душу населения, тыс. рублей
Валовое накопление основного капитала, включая прирост ценностей, млрд. рублей
Основные фонды в экономике (по полной учетной стоимости) на конец года, млн. рублей (до 1998 г. – млрд. рублей)
Ввод в действие основных фондов ¹⁾ , млн. рублей
Объем отгруженных товаров собственного производства, выполненных работ и услуг собственными силами – всего, млн. рублей
в том числе по видам экономической деятельности:								
добыча полезных ископаемых
обрабатывающие производства
производство и распределение электроэнергии, газа и воды
Продукция сельского хозяйства:								
всего, млн. рублей (до 1998г. – млрд. рублей)	498,4	641,3
на душу населения, рублей (до 1998г. – тыс. рублей)	369,9	471,2
Ввод в действие общей площади жилых домов								
всего, тыс. м ²	944,0	669,4	550,1	629,4	551,7	740,6	497,8	483,0
на 1000 населения, м ²	741,2	524,7	433,3	494,2	428,9	570,5	380,0	363,2
Грузооборот автомобильного транспорта ²⁾ , млн. т-км	4699	5139	5275	5909	3518	2783	2760	3429
Пассажирооборот автомобильного транспорта общего пользования ³⁾ , млн. пасс.-км	864,1	1207,0	2039,8	2311,8	2306,1	2153,1	587,4	597,8

¹⁾ Включая модернизацию и реконструкцию, начиная с 2005г.

²⁾ Без микропредприятий. 1996-2003гг. – без субъектов малого предпринимательства (в том числе микропредприятий), с учетом физических лиц, осуществляющих перевозки грузов на коммерческой основе

³⁾ С учетом физических лиц, осуществляющих перевозки пассажиров на коммерческой основе

ОСНОВНЫЕ СОЦИАЛЬНО-ЭКОНОМИЧЕСКИЕ ХАРАКТЕРИСТИКИ

продолжение

	1998	1999	2000	2001	2002	2003
Валовой региональный продукт						
всего, млрд. рублей	111,4	211,2	403,8	498,0	552,5	717,2
на душу населения, тыс. рублей
Валовое накопление основного капитала, включая прирост ценностей, млрд. рублей	...	53,4	121,9	184,2	187,5	182,9
Основные фонды в экономике (по полной учетной стоимости) на конец года, млн. рублей (до 1998 г. – млрд. рублей)	555355	523715	865096	1300411	1765170	1969088
Ввод в действие основных фондов ¹⁾ , млн. рублей	35343	31959	69546	108291	119769	124735
Объем отгруженных товаров собственного производства, выполненных работ и услуг собственными силами – всего, млн. рублей
в том числе по видам экономической деятельности:						
добыча полезных ископаемых
обрабатывающие производства
производство и распределение электроэнергии, газа и воды
Продукция сельского хозяйства:						
всего, млн. рублей (до 1998г. – млрд. рублей)	600,3	1327,9	1657,9	1963,3	1603,6	2404,8
на душу населения, рублей (до 1998г. – тыс. рублей)	435,8	960,5	1191,2	1389,5	1118,3	1663,5
Ввод в действие общей площади жилых домов:						
всего, тыс. м ²	396,7	282,9	355,2	689,3	683,4	582,9
на 1000 населения, м ²	293,6	208,1	259,0	493,2	479,7	403,2
Грузооборот автомобильного транспорта ²⁾ , млн. т-км	2278	1958	2695	4091	3233	3958
Пассажирооборот автомобильного транспорта общего пользования ³⁾ , млн. пасс.-км	646,1	1401,7	2136,2	2198,3	2786,1	2283,7

¹⁾ Включая модернизацию и реконструкцию, начиная с 2005г.

²⁾ Без микропредприятий. 1996-2003гг. – без субъектов малого предпринимательства (в том числе микропредприятий), с учетом физических лиц, осуществляющих перевозки грузов на коммерческой основе

³⁾ С учетом физических лиц, осуществляющих перевозки пассажиров на коммерческой основе

ОСНОВНЫЕ СОЦИАЛЬНО-ЭКОНОМИЧЕСКИЕ ХАРАКТЕРИСТИКИ

продолжение

	2004	2005	2006	2007	2008	2009
Валовой региональный продукт						
всего, млрд. рублей	956,2	1399,3	1594,1	1728,3	1937,2	1778,6
на душу населения, тыс. рублей
Валовое накопление основного капитала, включая прирост ценностей, млрд. рублей	214,3	242,6	327,1	403,7	507,5	496,9
Основные фонды в экономике (по полной учетной стоимости) на конец года, млн. рублей (до 1998 г. – млрд. рублей)	2203663	2903606	3346899	4007371	4852290	5423503
Ввод в действие основных фондов ¹⁾ , млн. рублей	139841	190079	212011	328902	432688	438788
Объем отгруженных товаров собственного производства, выполненных работ и услуг собственными силами – всего, млн. рублей	944852,6	1412688,1	1681690,5	1736891,5	1999792,7	1931017,9
в том числе по видам экономической деятельности:						
добыча полезных ископаемых	844827,2	1285301,7	1511714,1	1562900,3	1755504,1	1674427,5
обрабатывающие производства	35103,8	45961,2	64709,0	93546,6	142654,8	123720,5
производство и распределение электроэнергии, газа и воды	64921,6	81425,2	105267,4	80444,6	101633,8	132869,9
Продукция сельского хозяйства:						
всего, млн. рублей (до 1998г. – млрд. рублей)	2482,1	2550,6	3095,6	3233,3	4360,0	5418,2
на душу населения, рублей (до 1998г. – тыс. рублей)	1702,6	1741,0	2103,7	2179,9	2911,0	3581,5
Ввод в действие общей площади жилых домов:						
всего, тыс. м ²	703,8	582,2	757,5	872,2	891,5	827,2
на 1000 населения, м ²	482,8	397,4	514,8	588,0	595,2	546,8
Грузооборот автомобильного транспорта ²⁾ , млн. т-км	5365	4036	3794	4808	5245	5656
Пассажиروоборот автомобильного транспорта общего пользования ³⁾ , млн. пасс.-км	2494,2	2535,7	2411,5	2383,6	2444,6	2609,3

¹⁾ Включая модернизацию и реконструкцию, начиная с 2005г.

²⁾ Без микропредприятий. 1996-2003гг. – без субъектов малого предпринимательства (в том числе микропредприятий), с учетом физических лиц, осуществляющих перевозки грузов на коммерческой основе

³⁾ С учетом физических лиц, осуществляющих перевозки пассажиров на коммерческой основе

ОСНОВНЫЕ СОЦИАЛЬНО-ЭКОНОМИЧЕСКИЕ ХАРАКТЕРИСТИКИ

продолжение

	2010	2011	2012	2013	2014	2015	2016
Валовой региональный продукт							
всего, млрд. рублей	1971,9	2440,4	2703,6	2729,1	2860,5	3154,1	3130,2
на душу населения, тыс. рублей	...	1575,3	1719,1	1715,7	1782,6	1947,7	1912,8
Валовое накопление основного капитала, включая прирост ценностей, млрд. рублей	546,8	674,9	708,5	753,6	755,1	792,0	...
Основные фонды в экономике (по полной учетной стоимости) на конец года ¹⁾ , млн. рублей (до 1998 г. – млрд. рублей)	6382571	6888515	7953296	8618035	9546182	10275523	11654167
Ввод в действие основных фондов ²⁾ , млн. рублей	495727	629365	609972	860359	696634	707227	716859
Объем отгруженных товаров собственного производства, выполненных работ и услуг собственными силами – всего, млн. рублей	2173750,3	2614306,9	2913428,8	2921037,8	3008687,6	3336001,1	3307731,9
в том числе по видам экономической деятельности:							
добыча полезных ископаемых	1852415,4	2332816,1	2631668,6	2341618,9	2403087,3	2710258,7	2662061,9
обрабатывающие производства	158285,9	108902,6	106657,2	384325,0	398696,2	419197,1	425678,1
производство и распределение электроэнергии, газа и воды	163049,1	172588,2	175103,1	195094,0	206904,1	206545,4	219992,0
Продукция сельского хозяйства:							
всего, млн. рублей (до 1998г. – млрд. рублей)	5749,1	8021,4	8374,2	8244,5	7800,2	7651,6	8748,2
на душу населения, рублей (до 1998г. – тыс. рублей)	3759,5	5177,7	5324,7	5183,1	4861,0	4724,9	5345,9
Ввод в действие общей площади жилых домов:							
всего, тыс. м ²	564,4	757,4	1021,8	1044,2	1115,8	968,0	746,5
на 1000 населения, м ²	369,1	488,9	649,7	656,5	695,3	597,8	456,2
Грузооборот автомобильного транспорта ³⁾ , млн. т-км	6200	9313	10088	6924	11853	6728	5536
Пассажирооборот автомобильного транспорта общего пользования ⁴⁾ , млн. пасс.-км	2632,7	1786,3	2018,6	1601,9	1281,3	1160,0	1208,1

¹⁾ С учетом переоценки, проведенной коммерческими организациями, начиная с 2011г.

²⁾ Включая модернизацию и реконструкцию, начиная с 2005г.

³⁾ Без микропредприятий. 1996-2003гг. – без субъектов малого предпринимательства (в том числе микропредприятий), с учетом физических лиц, осуществляющих перевозки грузов на коммерческой основе

⁴⁾ С учетом физических лиц, осуществляющих перевозки пассажиров на коммерческой основе

ОСНОВНЫЕ СОЦИАЛЬНО-ЭКОНОМИЧЕСКИЕ ХАРАКТЕРИСТИКИ

продолжение

	1990	1991	1992	1993	1994	1995	1996	1997
Оборот розничной торговли								
всего, млн. рублей (до 1998г. – млрд. рублей)	2,8	5,2	61,6	774,0	2114,8	6133,7	9468,0	11008,8
на душу населения, рублей (до 1998г. – тыс. рублей)	2,2	3,9	48,6	608	1644	4725	7227	8278
Объем платных услуг населению								
всего, млн. рублей (до 1998г. – млрд. рублей)	0,4	0,5	5,8	87,2	486,0	2117,9	3475,2	5038,9
на душу населения, рублей (до 1998г. – тыс. рублей)	0,3	0,4	4,5	68	378	1631	2653	3789
Доходы консолидированного бюджета ¹⁾								
всего, млн. рублей (до 1998г. – млрд. рублей)	7559,2	15589,5	25395,7
в процентах к валовому региональному продукту
Расходы консолидированного бюджета ¹⁾								
всего, млн. рублей (до 1998г. – млрд. рублей)	7668,4	16018,6	26077,1
в процентах к валовому региональному продукту
Профицит, дефицит (-) консолидированного бюджета ¹⁾								
всего, млн. рублей (до 1998г. – млрд. рублей)	-109,2	-429,1	-681,4
в процентах к валовому региональному продукту
Сальдированный финансовый результат в экономике, млн. рублей (до 1998г. – млрд. рублей)	1126	1630	14031	12236	13330
Инвестиции в основной капитал								
всего, млн. рублей (до 1998г. – млрд. рублей)	11,9	11,9	263,0	2244,6	6354,8	18814,2	27353,0	34014,2
на душу населения, рублей (до 1998г. – тыс. рублей)	9,4	9,3	207,1	1762,4	4941	14493	20880	25577
Внешнеторговый оборот со странами дальнего зарубежья, млн. долларов США
Внешнеторговый оборот со странами СНГ, млн. долларов США

¹⁾ 1995-2003гг. – без дотаций и субвенций, с 2004г. – без учета внутренних оборотов

ОСНОВНЫЕ СОЦИАЛЬНО-ЭКОНОМИЧЕСКИЕ ХАРАКТЕРИСТИКИ

продолжение

	1998	1999	2000	2001	2002	2003
Оборот розничной торговли						
всего, млн. рублей (до 1998г. – млрд. рублей)	13755,9	23030,1	29464,2	41555,3	53184,1	75723,7
на душу населения, рублей (до 1998г. – тыс. рублей)	10181	16941	21482	29731	37327	52381
Объем платных услуг населению						
всего, млн. рублей (до 1998г. – млрд. рублей)	5272,3	6453,1	8363,4	11988,7	17491,4	23184,6
на душу населения, рублей (до 1998г. – тыс. рублей)	3902	4747	6097	8577	12276	16038
Доходы консолидированного бюджета ¹⁾						
всего, млн. рублей (до 1998г. – млрд. рублей)	22580,5	45557,5	94519,2	84804,5	82499,7	96918,2
в процентах к валовому региональному продукту	20,3	21,6	23,4	17,0	14,9	13,5
Расходы консолидированного бюджета ¹⁾						
всего, млн. рублей (до 1998г. – млрд. рублей)	22371,7	42129,5	88244,9	91664,5	87931,2	96707,9
в процентах к валовому региональному продукту	20,1	19,9	21,9	18,4	15,9	13,5
Профицит, дефицит (-) консолидированного бюджета ¹⁾						
всего, млн. рублей (до 1998г. – млрд. рублей)	208,8	3428,0	6274,3	-6860,0	-5431,5	210,3
в процентах к валовому региональному продукту	0,2	1,6	1,6	-	-	0,0
Сальдированный финансовый результат в экономике, млн. рублей (до 1998г. – млрд. рублей)	27280	99686	192603	187096	133739	435735
Инвестиции в основной капитал						
всего, млн. рублей (до 1998г. – млрд. рублей)	26775,7	41830,3	107172,7	153710,3	157281,7	163212,0
на душу населения, рублей (до 1998г. – тыс. рублей)	19819	30772	78139	109976	110389	112900
Внешнеторговый оборот со странами дальнего зарубежья, млн. долларов США
Внешнеторговый оборот со странами СНГ, млн. долларов США

¹⁾ 1995-2003гг. – без дотаций и субвенций, с 2004г. – без учета внутренних оборотов

ОСНОВНЫЕ СОЦИАЛЬНО-ЭКОНОМИЧЕСКИЕ ХАРАКТЕРИСТИКИ

продолжение

	2004	2005	2006	2007	2008	2009
Оборот розничной торговли						
всего, млн. рублей (до 1998г. – млрд. рублей)	98850,4	128935,1	172428,2	223984,2	288415,5	259453,2
на душу населения, рублей (до 1998г. – тыс. рублей)	67805	88011	117179	151013	192562	171509
Объем платных услуг населению						
всего, млн. рублей (до 1998г. – млрд. рублей)	27826,3	33351,6	41444,2	49868,5	58697,2	62624,5
на душу населения, рублей (до 1998г. – тыс. рублей)	19087	22766	28165	33622	39189	41397
Доходы консолидированного бюджета ¹⁾						
всего, млн. рублей (до 1998г. – млрд. рублей)	143810,3	142732,0	121069,2	142483,1	180992,4	152434,2
в процентах к валовому региональному продукту	15,0	10,2	7,6	8,2	9,3	8,6
Расходы консолидированного бюджета ¹⁾						
всего, млн. рублей (до 1998г. – млрд. рублей)	117658,6	130307,9	131153,8	152468,7	185974,5	150672,3
в процентах к валовому региональному продукту	12,3	9,3	8,2	8,8	9,6	8,5
Профицит, дефицит (-) консолидированного бюджета ¹⁾						
всего, млн. рублей (до 1998г. – млрд. рублей)	26151,7	12424,1	-10084,6	-9985,6	-4982,1	1761,9
в процентах к валовому региональному продукту	2,7	0,9	-	-	-	0,1
Сальдированный финансовый результат в экономике, млн. рублей (до 1998г. – млрд. рублей)	398478,3	585311,8	939656,8	171793,4	73996,6	746874,9
Инвестиции в основной капитал						
всего, млн. рублей (до 1998г. – млрд. рублей)	192204,6	223318,1	306570,0	381342,0	482584,4	472195,4
на душу населения, рублей (до 1998г. – тыс. рублей)	131840	152436	208340	257105	322200	312139
Внешнеторговый оборот со странами дальнего зарубежья, млн. долларов США
Внешнеторговый оборот со странами СНГ, млн. долларов США

¹⁾ 1995-2003гг. – без дотаций и субвенций, с 2004г. – без учета внутренних оборотов

ОСНОВНЫЕ СОЦИАЛЬНО-ЭКОНОМИЧЕСКИЕ ХАРАКТЕРИСТИКИ

	2010	2011	2012	2013	2014	2015	окончание 2016
Оборот розничной торговли							
всего, млн. рублей (до 1998г. – млрд. рублей)	253891,6	271930,8	303132,9	341358,0	359505,8	370923,1	366782,0
на душу населения, рублей (до 1998г. – тыс. рублей)	166031	175531	192753	214602	224038	229048	224137
Объем платных услуг населению							
всего, млн. рублей (до 1998г. – млрд. рублей)	65275,6	73073,3	77161,4	85369,5	92177,4	96126,9	101035,8
на душу населения, рублей (до 1998г. – тыс. рублей)	42687	47168	49065	53669	57444	59359	61742
Доходы консолидированного бюджета ¹⁾							
всего, млн. рублей (до 1998г. – млрд. рублей)	167413,7	204480,5	208097,8	193853,3	246446,9	275321,1	245790,0
в процентах к валовому региональному продукту	8,5	8,4	7,7	7,1	8,6	8,8	8,0
Расходы консолидированного бюджета ¹⁾							
всего, млн. рублей (до 1998г. – млрд. рублей)	170084,9	192483,8	216934,6	230550,5	238852,7	268054,2	254905,0
в процентах к валовому региональному продукту	8,6	7,9	8,0	8,4	8,4	8,5	8,3
Профицит, дефицит (-) консолидированного бюджета ¹⁾							
всего, млн. рублей (до 1998г. – млрд. рублей)	-2671,2	11996,7	-8836,8	-36697,2	7594,2	7266,9	-9115,0
в процентах к валовому региональному продукту	-	0,5	-	-	0,3	0,2	-
Сальдированный финансовый результат в экономике, млн. рублей (до 1998г. – млрд. рублей)	549880,2	545872,1	635234,0	704926,0	1261029,9	1643473,5	121651,2
Инвестиции в основной капитал							
всего, млн. рублей (до 1998г. – млрд. рублей)	507172,1	636975,8	671089,4	718871,4	733866,9	766070,5	799253,3 ²⁾
на душу населения, рублей (до 1998г. – тыс. рублей)	331663	411168	426725	451934	457334	473054	488417 ²⁾
Внешнеторговый оборот со странами дальнего зарубежья, млн. долларов США	24340,5	20654,1	12499,8	11925,9
Внешнеторговый оборот со странами СНГ, млн. долларов США	1457,3	1105,3	844,9	784,2

¹⁾ 1995-2003гг. – без дотаций и субвенций, 2004-2016гг. – без учета внутренних оборотов

²⁾ По организациям (без субъектов малого предпринимательства и объема инвестиций, не наблюдаемых прямыми статистическими методами)

Темпы роста (снижения) основных социально-экономических показателей

	в процентах к предыдущему году							
	1990	1991	1992	1993	1994	1995	1996	1997
Численность населения на конец года	101,0	99,3	99,7	100,9	101,1	100,8	101,0	102,0
Среднегодовая численность населения	98,1	100,2	99,5	100,3	101,0	100,9	100,9	101,5
Среднегодовая численность занятых в экономике (по данным баланса трудовых ресурсов)
Численность безработных, состоящих на учете в государственных учреждениях службы занятости населения, на конец года	144,4	4,1р	124,7	141,9	104,1
Численность пенсионеров, состоящих на учете в системе Пенсионного фонда Российской Федерации, на конец года	109,2	103,6	108,5	106,2
Реальные денежные доходы населения
Реальные располагаемые денежные доходы населения	110,7
Реальная начисленная заработная плата одного работника	114,4	109,1
Реальный размер назначенных пенсий	162,6	82,4	114,4	93,9
Индекс физического объема валового регионального продукта
Основные фонды в экономике, на конец года
Ввод в действие основных фондов
Индекс промышленного производства	92,5	88,9	94,0	95,9	97,5	102,3
Индекс производства продукция сельского хозяйства	89,5	109,0
Ввод в действие общей площади жилых домов	71,2	70,9	82,2	114,4	87,7	134,2	67,2	97,0
Грузооборот автомобильного транспорта ²⁾	80,1	109,4	102,6	112,0	59,5	79,1	99,2	124,2
Пассажирооборот автомобильного транспорта специализированных организаций ³⁾	97,1	139,7	169,0	113,3	99,8	93,4	27,3	101,8
Индекс физического объема оборота розничной торговли	119,2	94,1	92,3	109,1	90,8	107,2	110,5	101,1
Индекс физического объема платных услуг населению	108,8	93,3	115,1	91,0	104,2
Сальдированный финансовый результат в экономике	144,8	8,6р	87,2	108,9
Индекс физического объема инвестиций в основной капитал	89,1	100,1	81,4	71,0	55,5	116,5	71,1	112,0
Индекс потребительских цен и тарифов на товары и услуги (декабрь к декабрю предыдущего года)	2,5р	2,3р	121,9	116,6
Индекс цен производителей промышленных товаров, реализованных на внутреннем рынке (декабрь к декабрю предыдущего года)
Индекс цен производителей на сельскохозяйственную продукцию, реализованную сельскохозяйственными организациями (декабрь к декабрю предыдущего года)
Сводный индекс цен на продукцию (затраты, услуги) инвестиционного назначения (декабрь к декабрю предыдущего года) ⁴⁾
Индекс тарифов на грузовые перевозки (декабрь к декабрю предыдущего года)
Внешнеторговый оборот со странами дальнего зарубежья
Внешнеторговый оборот со странами СНГ

¹⁾ До 2003г. – состоящих на учете в органах социальной защиты населения²⁾ Без микропредприятий. 1996-2003гг. – без субъектов малого предпринимательства (в том числе микропредприятий), с учетом физических лиц, осуществляющих перевозки грузов на коммерческой основе³⁾ С учетом физических лиц, осуществляющих перевозки пассажиров на коммерческой основе⁴⁾ До 2015г. – сводный индекс цен на строительную продукцию

ОСНОВНЫЕ СОЦИАЛЬНО-ЭКОНОМИЧЕСКИЕ ХАРАКТЕРИСТИКИ

продолжение

	1998	1999	2000	2001	2002	2003
Численность населения на конец года	101,2	100,0	101,8	102,1	101,8	101,1
Среднегодовая численность населения	101,6	100,6	100,9	101,9	101,9	101,5
Среднегодовая численность занятых в экономике (по данным баланса трудовых ресурсов)	...	98,8	99,9	109,7	101,1	100,2
Численность безработных, состоящих на учете в государственных учреждениях службы занятости населения, на конец года	142,8	66,2	71,3	89,3	135,8	114,1
Численность пенсионеров, состоящих на учете в системе Пенсионного фонда Российской Федерации, на конец года ¹⁾	105,3	104,7	106,2	105,8	104,2	105,0
Реальные денежные доходы населения	76,3	91,6	127,5	122,1	96,1	105,9
Реальные располагаемые денежные доходы населения	77,5	92,0	125,2	120,7	96,2	105,7
Реальная начисленная заработная плата одного работника	87,1	87,0	142,6	122,8	96,9	103,2
Реальный размер назначенных пенсий	62,3	94,0	107,7	116,7	122,2	106,0
Индекс физического объема валового регионального продукта	...	103,1	107,4	109,3	102,5	109,2
Основные фонды в экономике, на конец года	...	94,3	165,2	150,3	135,7	111,6
Ввод в действие основных фондов	...	90,4	2,2р	155,7	110,6	104,1
Индекс промышленного производства	100,1	99,9	105,2	106,1	107,5	112,7
Индекс производства продукция сельского хозяйства	79,9	117,5	101,7	102,0	60,8	185,0
Ввод в действие общей площади жилых домов	82,1	71,3	125,6	194,1	99,1	85,3
Грузооборот автомобильного транспорта ²⁾	66,4	86,0	137,6	151,8	79,0	122,4
Пассажирооборот автомобильного транспорта специализированных организаций ³⁾	108,1	2,1р	152,4	102,9	126,7	82,0
Индекс физического объема оборота розничной торговли	97,9	94,2	104,8	119,1	111,3	127,1
Индекс физического объема платных услуг населению	94,1	100,2	103,4	108,6	103,3	106,6
Сальдированный финансовый результат в экономике	2р	3,7р	193,2	97,1	71,5	3,3р
Индекс физического объема инвестиций в основной капитал	79,8	106,3	172,5	126,1	87,7	98,2
Индекс потребительских цен и тарифов на товары и услуги (декабрь к декабрю предыдущего года)	165,1	137,3	121,3	119,2	117,2	114,2
Индекс цен производителей промышленных товаров, реализованных на внутреннем рынке (декабрь к декабрю предыдущего года)	93,2	2,1р	160,0	107,3	124,4	97,7
Индекс цен производителей на сельскохозяйственную продукцию, реализованную сельскохозяйственными организациями (декабрь к декабрю предыдущего года)	110,9	196,3	116,6	127,3	114,6	103,1
Сводный индекс цен на продукцию (затраты, услуги) инвестиционного назначения (декабрь к декабрю предыдущего года) ⁴⁾	...	134,3	141,2	115,1	115,3	104,8
Индекс тарифов на грузовые перевозки (декабрь к декабрю предыдущего года)	...	108,3	114,5	197,1	80,3	126,0
Внешнеторговый оборот со странами дальнего зарубежья
Внешнеторговый оборот со странами СНГ

¹⁾ До 2003г. – состоящих на учете в органах социальной защиты населения

²⁾ Без микропредприятий. 1996-2003гг. – без субъектов малого предпринимательства (в том числе микропредприятий), с учетом физических лиц, осуществляющих перевозки грузов на коммерческой основе

³⁾ С учетом физических лиц, осуществляющих перевозки пассажиров на коммерческой основе

⁴⁾ До 2015г. – сводный индекс цен на строительную продукцию

ОСНОВНЫЕ СОЦИАЛЬНО-ЭКОНОМИЧЕСКИЕ ХАРАКТЕРИСТИКИ

продолжение

	2004	2005	2006	2007	2008	2009
Численность населения на конец года	100,6	100,4	100,5	101,1	100,9	101,1
Среднегодовая численность населения	100,8	100,5	100,4	100,8	101,0	101,0
Среднегодовая численность занятых в экономике (по данным баланса трудовых ресурсов)	99,3	100,4	100,3	100,1	102,4	99,5
Численность безработных, состоящих на учете в государственных учреждениях службы занятости населения, на конец года	100,8	83,5	85,9	66,7	112,3	123,0
Численность пенсионеров, состоящих на учете в системе Пенсионного фонда Российской Федерации, на конец года ¹⁾	106,3	105,6	105,0	105,5	104,5	105,8
Реальные денежные доходы населения	106,1	110,3	111,7	112,6	110,8	88,6
Реальные располагаемые денежные доходы населения	103,1	114,9	112,0	112,6	109,9	88,3
Реальная начисленная заработная плата одного работника	103,3	105,6	105,3	110,2	105,0	92,7
Реальный размер назначенных пенсий	119,5	115,0	100,7	118,8	115,0	123,6
Индекс физического объема валового регионального продукта	107,9	112,4	106,7	103,2	102,9	95,2
Основные фонды в экономике, на конец года	111,9	131,8	115,3	119,7	121,1	111,8
Ввод в действие основных фондов ²⁾	112,1	135,9	111,5	155,1	131,6	101,4
Индекс промышленного производства	108,6	104,2	103,8	101,5	99,7	97,5
Индекс производства продукция сельского хозяйства	97,9	111,5	103,9	87,2	108,0	106,0
Ввод в действие общей площади жилых домов	120,7	82,7	130,1	115,1	102,2	92,8
Грузооборот автомобильного транспорта ³⁾	135,5	75,2	94,0	126,7	109,1	107,8
Пассажирооборот автомобильного транспорта специализированных организаций ⁴⁾	109,2	101,7	95,1	98,8	102,6	106,7
Индекс физического объема оборота розничной торговли	119,3	119,4	120,6	119,4	117,3	80,0
Индекс физического объема платных услуг населению	106,4	107,0	108,9	109,9	104,8	100,1
Сальдированный финансовый результат в экономике	91,4	146,9	160,5	18,3	43,1	10,1р
Индекс физического объема инвестиций в основной капитал	102,1	96,5	124,8	107,5	107,1	95,7
Индекс потребительских цен и тарифов на товары и услуги (декабрь к декабрю предыдущего года)	109,7	109,8	111,6	108,0	111,0	110,0
Индекс цен производителей промышленных товаров, реализованных на внутреннем рынке (декабрь к декабрю предыдущего года)	164,3	137,9	90,0	158,7	61,5	172,0
Индекс цен производителей на сельскохозяйственную продукцию, реализованную сельскохозяйственными организациями (декабрь к декабрю предыдущего года)	128,3	132,4	103,0	117,0	118,7	126,4
Сводный индекс цен на продукцию (затраты, услуги) инвестиционного назначения (декабрь к декабрю предыдущего года) ⁵⁾	117,4	114,8	114,3	115,5	118,4	98,9
Индекс тарифов на грузовые перевозки (декабрь к декабрю предыдущего года)	117,6	108,4	127,3	93,3	157,3	76,0
Внешнеторговый оборот со странами дальнего зарубежья
Внешнеторговый оборот со странами СНГ

¹⁾ До 2003г. – состоящих на учете в органах социальной защиты населения

²⁾ Включая модернизацию и реконструкцию, начиная с 2005г.

³⁾ Без микропредприятий. 1996-2003гг. – без субъектов малого предпринимательства (в том числе микропредприятий), с учетом физических лиц, осуществляющих перевозки грузов на коммерческой основе

⁴⁾ С учетом физических лиц, осуществляющих перевозки пассажиров на коммерческой основе

⁵⁾ До 2015г. – сводный индекс цен на строительную продукцию

ОСНОВНЫЕ СОЦИАЛЬНО-ЭКОНОМИЧЕСКИЕ ХАРАКТЕРИСТИКИ

	окончание						
	2010	2011	2012	2013	2014	2015	2016
Численность населения на конец года	101,0	101,6	101,5	100,8	100,9	100,9	101,2
Среднегодовая численность населения	101,1	101,3	101,5	101,1	100,9	100,9	101,0
Среднегодовая численность занятых в экономике (по данным баланса трудовых ресурсов)	100,0	100,7 ¹⁾	100,6 ²⁾	100,5 ²⁾	99,9 ²⁾	99,7 ²⁾	98,8 ²⁾
Численность безработных, состоящих на учете в государственных учреждениях службы занятости населения, на конец года	63,6	80,6	65,9	80,2	94,6	124,4	105,3
Численность пенсионеров, состоящих на учете в системе Пенсионного фонда Российской Федерации, на конец года	106,0	105,0	103,9	104,3	103,7	103,9	103,0
Реальные денежные доходы населения	92,6	99,4	104,5	102,9	97,3	99,9	94,5
Реальные располагаемые денежные доходы населения	93,4	98,4	102,8	101,8	96,7	101,7	94,4
Реальная начисленная заработная плата одного работника	99,4	103,1	108,1	100,9	100,3	90,5	97,4
Реальный размер назначенных пенсий	112,0	105,5	104,9	104,5	100,4	99,4	120,8 ⁸⁾
Индекс физического объема валового регионального продукта	103,0	100,9	98,1	100,0	98,7	98,2	97,6
Основные фонды в экономике на конец года	117,7	107,9	115,5	108,4	110,8	107,6	113,4
Ввод в действие основных фондов ³⁾	113,0	127,0	96,9	141,0	81,0	101,5	101,4
Индекс промышленного производства	98,6	98,7	98,6	98,4	98,7	97,8 ⁹⁾	100,7 ⁹⁾
Индекс производства продукция сельского хозяйства	99,3	108,4	102,7	101,7	97,6	100,6	103,7
Ввод в действие общей площади жилых домов	68,2	134,2	134,9	102,2	106,9	86,8	77,1
Грузооборот автомобильного транспорта ⁴⁾	109,6	150,2	108,3	68,6	171,2	56,8	82,3
Пассажирооборот автомобильного транспорта специализированных организаций ⁵⁾	100,9	67,8	113,0	79,4	80,0	91,0	103,6
Индекс физического объема оборота розничной торговли	90,9	102,3	108,8	106,1	101,1	90,7	91,0
Индекс физического объема платных услуг населению	98,3	106,9	102,8	102,9	101,3	96,2	99,8
Сальдированный финансовый результат в экономике	73,6	99,3	116,4	111,0	178,9	130,3	7,4
Индекс физического объема инвестиций в основной капитал	108,8	117,2	105,4	101,3	95,6	93,6	102,0
Индекс потребительских цен и тарифов на товары и услуги (декабрь к декабрю предыдущего года)	107,8	105,3	104,8	106,2	108,2	113,4	108,5
Индекс цен производителей промышленных товаров, реализованных на внутреннем рынке (декабрь к декабрю предыдущего года)	115,8	125,2	109,9	106,7 ⁷⁾	93,4 ⁷⁾	112,7 ⁷⁾	106,9 ⁷⁾
Индекс цен производителей на сельскохозяйственную продукцию, реализованную сельскохозяйственными организациями (декабрь к декабрю предыдущего года)	91,5	98,4	100,5	92,6	108,5	111,1	100,0
Сводный индекс цен на продукцию (затраты, услуги) инвестиционного назначения (декабрь к декабрю предыдущего года) ⁶⁾	104,8	106,6	107,9	107,1	102,7	115,4	104,2
Индекс тарифов на грузовые перевозки (декабрь к декабрю предыдущего года)	147,0	105,1	114,4	113,0	88,1	110,0	106,7
Внешнеторговый оборот со странами дальнего зарубежья	84,9	60,5	95,4
Внешнеторговый оборот со странами СНГ	75,8	76,4	92,8

¹⁾ До 2003г. – состоящих на учете в органах социальной защиты населения

²⁾ С учетом переоценки, проведенной коммерческими организациями, начиная с 2011г.

³⁾ Включая модернизацию и реконструкцию, начиная с 2005г.

⁴⁾ Без микропредприятий. 1996-2003гг. – без субъектов малого предпринимательства (в том числе микропредприятий), с учетом физических лиц, осуществляющих перевозки грузов на коммерческой основе

⁵⁾ С учетом физических лиц, осуществляющих перевозки пассажиров на коммерческой основе

⁶⁾ До 2015г. – сводный индекс цен на строительную продукцию

⁷⁾ Данные приведены в соответствии с ОКВЭД 2

⁸⁾ С учетом единовременной денежной выплаты в соответствии с Федеральным законом от 22 ноября 2016г. № 385-ФЗ

⁹⁾ Данные приведены в соответствии с ОКВЭД 2, с учетом использования в качестве весов структуры валовой добавленной стоимости по видам экономической деятельности базисного 2018г.



Административно-территориальное устройство

на начало года, единиц

	1991	1992	1993	1994	1995	1996	1997	1998	1999	2000	2001	2002	2003
Число административно-территориальных единиц													
города	12	12	15	15	15	15	16	16	16	16	16	16	16
по подчинению:													
окружного	12	12	13	13	13	13	14	14	14	14	14	14	14
районного	-	-	2	2	2	2	2	2	2	2	2	2	2
поселки городского типа	27	27	25	25	25	25	24	24	24	24	24	24	24
районы	9	9	9	9	9	9	9	9	9	9	9	9	9
сельские населенные пункты	179	181	180	179	180	181	180	173	173	173	173	173	173

окончание

	2004	2005	2006	2007	2008	2009	2010	2011	2012	2013	2014	2015	2016	2017
Число административно-территориальных единиц														
города	16	16	16	16	16	16	16	16	16	16	16	16	16	16
по подчинению:														
окружного	14	14	14	14	14	14	14	14	14	14	14	14	14	14
районного	2	2	2	2	2	2	2	2	2	2	2	2	2	2
поселки городского типа	24	24	24	24	24	24	24	24	24	24	24	24	24	24
районы	9	9	9	9	9	9	9	9	9	9	9	9	9	9
сельские населенные пункты	173	167	167	168	168	167	165	165	165	165	165	165	165	162

**Распределение городов, поселков городского типа и районов
по числу жителей**

	на начало года, единиц								
	1991	1992	1993	1994	1995	1996	1997	1998	1999
Число городов – всего	12	12	15	15	15	15	16	16	16
в том числе с численностью населения, человек:									
до 20000	1	1	2	2	2	2	2	2	2
20001-50000	7	7	9	9	9	9	10	10	10
50001-100000	2	2	2	2	2	2	2	1	1
100001-250000	-	1	1	1	1	1	1	2	2
250001-500000	2	1	1	1	1	1	1	1	1
500001 и более	-	-	-	-	-	-	-	-	-
Число поселков городского типа – всего	27	27	25	25	25	25	24	24	24
в том числе с численностью населения, человек:									
до 3000	6	7	7	8	8	8	8	8	8
3001-5000	5	4	5	4	4	4	5	4	4
5001-10000	6	7	7	7	7	7	7	8	7
10001-20000	7	6	5	6	6	6	3	3	4
20001 и более	3	3	1	-	-	-	1	1	1
Число районов – всего	9	9	9	9	9	9	9	9	9
в том числе с численностью населения, человек:									
до 10000	1	1	1	1	1	1	1	1	1
10001-20000	1	1	1	1	1	1	1	1	1
20001-30000	2	3	3	2	2	2	2	2	2
30001-40000	3	2	2	3	3	3	3	3	3
40001-50000	-	-	-	-	-	1	1	1	1
50001-100000	2	2	2	2	2	1	1	1	1
100001 и более	-	-	-	-	-	-	-	-	-

ТЕРРИТОРИАЛЬНОЕ УСТРОЙСТВО

продолжение

	2000	2001	2002	2003	2004	2005	2006	2007	2008
Число городов – всего	16	16	16	16	16	16	16	16	16
в том числе с численностью населения, человек:									
до 20000	2	2	2	2	2	2	2	1	1
20001-50000	10	9	8	8	8	8	8	9	9
50001-100000	1	2	3	3	3	3	3	3	3
100001-250000	2	2	2	2	2	2	2	2	2
250001-500000	1	1	1	1	1	1	1	1	1
500001 и более	-	-	-	-	-	-	-	-	-
Число поселков городского типа – всего	24	24	24	24	24	24	24	24	24
в том числе с численностью населения, человек:									
до 3000	8	8	8	8	8	8	8	8	8
3001-5000	4	4	4	4	3	3	3	3	3
5001-10000	7	7	7	7	8	8	7	7	7
10001-20000	4	4	4	4	4	4	5	5	5
20001 и более	1	1	1	1	1	1	1	1	1
Число районов – всего	9	9	9	9	9	9	9	9	9
в том числе с численностью населения, человек:									
до 10000	1	1	1	1	1	1	1	1	1
10001-20000	1	1	1	1	1	1	1	1	1
20001-30000	2	2	2	2	2	2	2	1	1
30001-40000	3	3	2	2	2	2	2	3	3
40001-50000	1	1	2	2	2	2	2	2	2
50001-100000	1	1	-	-	-	-	-	-	-
100001 и более	-	-	1	1	1	1	1	1	1

ТЕРРИТОРИАЛЬНОЕ УСТРОЙСТВО

окончание

	2009	2010	2011	2012	2013	2014	2015	2016	2017
Число городов – всего	16	16	16	16	16	16	16	16	16
в том числе с численностью населения, человек:									
до 20000	1	1	1	1	1	1	1	1	1
20001-50000	9	9	9	9	9	9	9	9	9
50001-100000	3	3	3	3	3	3	3	3	3
100001-250000	2	1	1	1	1	1	1	1	1
250001-500000	1	2	2	2	2	2	2	2	2
500001 и более	-	-	-	-	-	-	-	-	-
Число поселков городского типа – всего	24	24	24	24	24	24	24	24	24
в том числе с численностью населения, человек:									
до 3000	8	7	7	7	8	8	8	8	9
3001-5000	3	6	6	5	4	4	4	4	4
5001-10000	7	5	5	6	6	7	7	7	6
10001-20000	4	5	4	4	4	3	3	3	3
20001 и более	2	1	2	2	2	2	2	2	2
Число районов – всего	9	9	9	9	9	9	9	9	9
в том числе с численностью населения, человек:									
до 10000	1	1	1	1	1	1	1	1	1
10001-20000	1	1	-	-	-	-	1	1	1
20001-30000	1	1	2	2	2	2	2	2	2
30001-40000	3	3	3	3	3	3	2	2	2
40001-50000	2	2	2	2	2	2	2	2	2
50001-100000	-	-	-	-	-	-	-	-	-
100001 и более	1	1	1	1	1	1	1	1	1

Муниципально-территориальное устройство

на начало года, единиц

	2006	2007	2008	2009	2010	2011	2012	2013	2014	2015	2016	2017
Число муниципальных образований – всего	106	106	106	106	106	106	106	106	106	105	105	105
в том числе:												
городские округа	13	13	13	13	13	13	13	13	13	13	13	13
муниципальные районы	9	9	9	9	9	9	9	9	9	9	9	9
поселения	84	84	84	84	84	84	84	84	84	83	83	83
из них:												
городские	26	26	26	26	26	26	26	26	26	26	26	26
сельские	58	58	58	58	58	58	58	58	58	57	57	57

Распределение городских округов и муниципальных районов по числу жителей

на начало года, единиц

	2010	2011	2012	2013	2014	2015	2016	2017
Число городских округов – всего	13	13	13	13	13	13	13	13
в том числе с численностью населения, человек:								
до 20000	1	1	1	1	1	1	1	1
20001-50000	5	5	5	5	5	5	5	5
50001-100000	4	4	4	4	4	4	4	4
100001-250000	1	1	1	1	1	1	1	1
250001-500000	2	2	2	2	2	2	2	2
500001 и более	-	-	-	-	-	-	-	-
Число муниципальных районов – всего	9	9	9	9	9	9	9	9
в том числе с численностью населения, человек:								
до 10000	-	-	-	-	-	-	-	-
10001-20000	1	1	-	-	-	1	1	1
20001-30000	1	1	2	3	3	3	3	3
30001-40000	4	4	4	3	3	2	2	2
40001-50000	2	2	2	2	2	2	2	2
50001-100000	-	-	-	-	-	-	-	-
100001 и более	1	1	1	1	1	1	1	1

Характеристика муниципальных образований

	2006	2007	2008	2009	2010	2011	2012	2013	2014	2015	2016
Число муниципальных образований на конец года, единиц	106	106	106	106	106	106	106	106	105	105	105
Число муниципальных организаций на конец года, единиц:											
образования	842	863	827	864	875	860	828	807	767	726	721
культуры	251	253	204	218	217	216	221	226	222	207	199
спорта	83	94	96	86	78	104	100	101	95	82	76
Местный бюджет, млн. рублей:											
доходы	71129,6	95390,5	103726,5	76224,3	85410,8	105073,8	105324,2	121485,3	123571,7	120496,8	126593,6
расходы	75667,3	97558,3	105932,9	79761,9	91389,0	110876,3	118423,7	130849,8	129823,3	125536,0	132016,6
профицит, дефицит (-)	-4537,7	-2167,8	-2206,4	-3537,6	-5978,2	-5802,5	-13099,5	-9364,5	-6251,6	-5039,2	-5423,0
Численность работников органов местного самоуправления и избирательных комиссий муниципальных образований на конец года, человек	9320	9156	9773	9546	8777	8986	8424	7956	7917	7838	7650
Среднемесячная начисленная заработная плата работников органов местного самоуправления и избирательных комиссий муниципальных образований, рублей	38514,7	44480,5	52198,0	50984,0	57565,0	68424,0	78884,0	86069,0	88530,0	89558,0	91343,0

**Численность работников государственных органов
и органов местного самоуправления по ветвям власти**

	на конец года, человек						
	1994	1995	1996	1997	1998	1999	2000
Численность работников в государственных органах, органах местного самоуправления и избирательных комиссиях муниципальных образований – всего	8588	9374	9308	10153	12480	10894	13615
в том числе в органах:							
законодательной власти	17	20	100	106
исполнительной власти	7637	8280	9921	12303
судебной власти и прокуратуры	934	1071	866	1199
других государственных органах	-	3	7	7
на 1000 населения	6,5	7,1	7,0	7,5	9,1	8,0	9,8
в федеральных государственных органах – всего	3861	4271	5849	4874
в том числе в органах:							
законодательной власти	-	-	-	-
исполнительной власти	2927	3200	4983	3911
судебной власти и прокуратуры	934	1071	866	963
других государственных органах	-	-	-	-
в государственных органах субъектов Российской Федерации – всего	3670	3835	1319	1398
в том числе в органах:							
законодательной власти	17	20	70	76
исполнительной власти	3653	3812	1242	1079
судебной власти	-	-	-	236
других государственных органах	-	3	7	7
в органах местного самоуправления и избирательных комиссиях муниципальных образований – всего	1057	1268	1280	1072	1078	3726	7343
в том числе в органах:							
представительных (выборных)	-	-	-	30	30
в местных администрациях (исполнительно-распорядительных органах муниципальных образований)	1057	1268	1280	3696	7313

продолжение

	2001	2002	2003	2004	2005	2006	2007	2008
Численность работников в государственных органах, органах местного самоуправления и избирательных комиссиях муниципальных образований – всего	14314	15450	15752	16238	16535	20354	21100	21695
в том числе в органах:								
законодательной власти	138	148	191	193	214	293	385	438
исполнительной власти	12758	13611	13687	14011	14205	17824	18914	19391
судебной власти и прокуратуры	1411	1682	1824	1982	2065	2167	1716	1780
других государственных органах	7	9	50	52	51	70	85	86
на 1000 населения	10,1	10,7	10,8	11,1	11,3	13,8	14,1	14,4
в федеральных государственных органах – всего	4619	5173	5439	5769	6835	7907	8153	8174
в том числе в органах:								
законодательной власти	-	-	-	-	-	-	-	-
исполнительной власти	3515	3865	3950	4145	5176	6239	6493	6460
судебной власти и прокуратуры	1104	1308	1489	1624	1659	1668	1660	1714
других государственных органах	-	-	-	-	-	-	-	-
в государственных органах субъектов Российской Федерации – всего	1951	2174	2405	2280	2246	3127	3791	3748
в том числе в органах:								
законодательной власти	97	104	116	117	124	152	159	184
исполнительной власти	1540	1687	1904	1753	1665	2421	3518	3440
судебной власти	307	374	335	358	406	499	56	66
других государственных органах	7	9	50	52	51	55	58	58
в органах местного самоуправления и избирательных комиссиях муниципальных образований – всего	7744	8103	7908	8189	7454	9320	9156	9773
в том числе в органах:								
представительных (выборных)	41	44	75	76	90	141	226	254
в местных администрациях (исполнительно-распорядительных органах муниципальных образований)	7703	8059	7833	8113	7364	9164	8903	9491

ТЕРРИТОРИАЛЬНОЕ УСТРОЙСТВО

окончание

	2009	2010	2011	2012	2013	2014	2015	2016
Численность работников в государственных органах, органах местного самоуправления и избирательных комиссиях муниципальных образований – всего¹⁾	21715	20471	20686	19219	18761	27210	26783	26344
в том числе в органах:								
законодательной власти	443	452	604	623	601	617	582	523
исполнительной власти ¹⁾	19354	18056	17662	16189	15724	24145	23755	23696
судебной власти и прокуратуры	1832	1856	2314	2238	2249	2260	2256	1939
других государственных органах	86	107	106	169	187	188	190	186
на 1000 населения	14,3	13,3	13,2	12,1	11,7	16,9	16,5	16,0
в федеральных государственных органах – всего¹⁾	8236	8064	7845	7423	7334	15786	15408	15214
в том числе в органах:								
законодательной власти	-	-	-	-	-	-	-	-
исполнительной власти ¹⁾	6472	6276	6022	5584	5477	13918	13555	13351
судебной власти и прокуратуры	1764	1788	1823	1839	1857	1868	1853	1863
других государственных органах	-	-	-	-	-	-	-	-
в государственных органах субъектов Российской Федерации – всего	3933	3630	3855	3372	3471	3507	3537	3480
в том числе в органах:								
законодательной власти	184	187	213	212	211	219	220	212
исполнительной власти	3621	3315	3089	2657	2761	2789	2809	3088
судебной власти	68	68	491	399	392	392	403	76
других государственных органах	60	60	62	104	107	107	105	104
в органах местного самоуправления и избирательных комиссиях муниципальных образований – всего	9546	8777	8986	8424	7956	7917	7838	7650
в том числе в органах:								
представительных (выборных)	259	265	391	411	390	398	362	311
в местных администрациях (исполнительно-распорядительных органах муниципальных образований)	9261	8465	8551	7948	7486	7438	7391	7257

¹⁾ С 2014г. – с учетом данных Министерства внутренних дел Российской Федерации

**Численность работников, замещавших государственные должности,
в государственных органах по ветвям власти**

на начало года

	2001	2002	2003 ¹⁾
	Всего работников, человек		
Численность работников, замещавших государственные должности, в государственных органах – всего	4788	5236	6161
в том числе в органах:			
законодательной власти	65	82	96
исполнительной власти	3741	4018	4668
судебной власти и прокуратуры	975	1129	1351
других государственных органах	7	7	46
в федеральных государственных органах – всего	3786	3796	4408
в том числе в органах:			
исполнительной власти	3020	2893	3275
судебной власти и прокуратуры	766	903	1133
в государственных органах субъектов Российской Федерации – всего	1002	1440	1753
в том числе в органах:			
законодательной власти	65	82	96
исполнительной власти	721	1125	1393
судебной власти	209	226	218
других государственных органах	7	7	46
	в процентах к численности работников: мужчины		
Численность работников, замещавших государственные должности, в государственных органах – всего	25,5	27,8	32,7
в том числе в органах:			
законодательной власти	0,6	0,6	0,5
исполнительной власти	18,6	20,6	25,0
судебной власти и прокуратуры	6,3	6,5	6,9
других государственных органах	0,1	0,1	0,3
в федеральных государственных органах – всего	18,9	18,6	23,2
в том числе в органах:			
исполнительной власти	13,3	12,9	16,8
судебной власти и прокуратуры	5,6	5,7	6,4
в государственных органах субъектов Российской Федерации – всего	6,6	9,2	9,5
в том числе в органах:			
законодательной власти	0,6	0,6	0,5
исполнительной власти	5,3	7,7	8,2
судебной власти	0,7	0,8	0,5
других государственных органах	0,1	0,1	0,3

¹⁾ На 1 сентября

ТЕРРИТОРИАЛЬНОЕ УСТРОЙСТВО

окончание

	2001	2002	2003 ¹⁾
	женщины		
Численность работников, замещавших государственные должности, в государственных органах – всего	74,5	72,2	67,3
в том числе в органах:			
законодательной власти	0,8	0,9	1,1
исполнительной власти	59,5	56,1	50,8
судебной власти и прокуратуры	14,1	15,1	15,0
других государственных органах	0,1	0,1	0,4
в федеральных государственных органах – всего	60,2	53,9	48,4
в том числе в органах:			
исполнительной власти	49,8	42,4	36,4
судебной власти и прокуратуры	10,4	11,5	12,0
в государственных органах субъектов Российской Федерации – всего	14,3	18,3	18,9
в том числе в органах:			
законодательной власти	0,8	0,9	1,1
исполнительной власти	9,7	13,7	14,4
судебной власти	3,7	3,6	3,0
других государственных органах	0,1	0,1	0,4

Численность работников, замещавших государственные должности и должности государственной гражданской службы, в государственных органах по ветвям власти²⁾

на начало года

	2005	2007	2008	2009	2011	2013	2016
	Всего работников, человек						
Численность работников, замещавших государственные должности и должности государственной гражданской службы, в государственных органах – всего	6407	7908	8529	8741	8549	8091	7818
в том числе в органах:							
законодательной власти	100	126	161	164	194	194	183
исполнительной власти	5123	6431	7268	7403	6855	6350	6364
судебной власти и прокуратуры	1132	1296	1043	1115	1438	1441	1165
других государственных органах	52	55	57	59	62	106	106
в федеральных государственных органах – всего	4685	5305	5569	5750	5413	5054	4694
в том числе в органах:							
исполнительной власти	3811	4393	4593	4705	4322	3957	3604
судебной власти и прокуратуры	874	912	976	1045	1091	1097	1090
в государственных органах субъектов Российской Федерации – всего	1722	2603	2960	2991	3136	3037	3124
в том числе в органах:							
законодательной власти	100	126	161	164	194	194	183
исполнительной власти	1312	2038	2675	2698	2533	2393	2760
судебной власти	258	384	67	70	347	344	75
других государственных органах	52	55	57	59	62	106	106

¹⁾ На 1 сентября

²⁾ На 1 октября, начиная с 2008г.

ТЕРРИТОРИАЛЬНОЕ УСТРОЙСТВО

окончание

	2005	2007	2008	2009	2011	2013	2016
в процентах к численности работников:							
мужчины							
Численность работников, замещавших государственные должности и должности государственной гражданской службы, в государственных органах – всего	26,3	25,8	26,1	26,0	26,9	27,8	26,4
в том числе в органах:							
законодательной власти	0,5	0,6	0,7	0,7	0,9	1,0	1,0
исполнительной власти	22,3	21,6	22,1	22,1	22,3	22,9	21,8
судебной власти и прокуратуры	3,2	3,4	3,1	3,0	3,4	3,5	3,2
других государственных органах	0,3	0,2	0,2	0,2	0,2	0,4	0,5
в федеральных государственных органах – всего	18,2	17,7	17,1	17,3	16,4	16,3	14,4
в том числе в органах:							
исполнительной власти	15,5	15,0	14,3	14,6	13,7	13,3	11,6
судебной власти и прокуратуры	2,7	2,7	2,8	2,7	2,8	3,0	2,8
в государственных органах субъектов Российской Федерации – всего	8,1	8,1	9,0	8,7	10,4	11,5	12,0
в том числе в органах:							
законодательной власти	0,5	0,6	0,7	0,7	0,9	1,0	1,0
исполнительной власти	6,8	6,6	7,8	7,5	8,6	9,6	10,1
судебной власти	0,5	0,7	0,3	0,3	0,6	0,5	0,4
других государственных органах	0,3	0,2	0,2	0,2	0,2	0,4	0,5
женщины							
Численность работников, замещавших государственные должности и должности государственной гражданской службы, в государственных органах – всего	73,7	74,2	73,9	74,0	73,1	72,2	73,6
в том числе в органах:							
законодательной власти	1,1	1,0	1,2	1,2	1,3	1,4	1,3
исполнительной власти	57,6	59,8	63,1	62,6	57,9	55,6	59,6
судебной власти и прокуратуры	14,5	12,9	9,2	9,8	13,4	14,3	11,7
других государственных органах	0,5	0,5	0,4	0,4	0,5	0,9	0,9
в федеральных государственных органах – всего	55,0	49,4	48,3	48,5	46,9	46,1	45,6
в том числе в органах:							
исполнительной власти	44,0	40,6	39,6	39,2	36,9	35,6	34,5
судебной власти и прокуратуры	11,0	8,8	8,7	9,3	10,0	10,5	11,2
в государственных органах субъектов Российской Федерации – всего	18,7	24,8	25,6	25,5	26,3	26,0	27,9
в том числе в органах:							
законодательной власти	1,1	1,0	1,2	1,2	1,3	1,4	1,3
исполнительной власти	13,6	19,2	23,5	23,4	21,0	20,0	25,2
судебной власти	3,5	4,1	0,5	0,5	3,4	3,7	0,6
других государственных органах	0,5	0,5	0,4	0,4	0,5	0,9	0,9

Численность работников, замещавших государственные должности, в государственных органах по категориям и группам должностей

на начало года

	Всего	В том числе									
		кате- гории "А"	государ- дар- ствен- ных служа- щих ¹⁾ - всего	из них							
				кате- гории "Б"	кате- гории "В" - всего	в том числе по группам					
						выс- шие	глав- ные	веду- щие	стар- шие	млад- шие	должно- сти про- курорских работни- ков
		2001									
		Всего работников, человек									
Численность ра- ботников, заме- щавших государ- ственные должно- сти, в государ- ственных органах – всего	4788	248	4540	31	4296	52	204	1020	2049	971	213
в том числе в органах:											
законодательной власти	65	9	56	16	40	8	7	7	18	-	-
исполнительной власти	3741	10	3731	9	3722	44	195	999	1898	586	-
судебной власти и прокуратуры	975	227	748	6	529	-	1	12	131	385	213
других государ- ственных органах	7	2	5	-	5	-	1	2	2	-	-
уровень укомплек- тованности, %	93,0	88,6	93,3	72,1	93,2	94,5	85,0	92,7	93,2	95,5	99,5
в федеральных государственных органах – всего	3786	168	3618	6	3399	-	19	920	1617	843	213
в том числе в органах:											
исполнительной власти	3020	-	3020	-	3020	-	18	908	1527	567	-
судебной власти и прокуратуры	766	168	598	6	379	-	1	12	90	276	213
уровень укомплек- тованности, %	94,6	85,3	95,1	100,0	94,8	-	95,0	94,1	94,6	96,0	99,5
в государственных органах субъектов Российской Феде- рации – всего	1002	80	922	25	897	52	185	100	432	128	-
в том числе в органах:											
законодательной власти	65	9	56	16	40	8	7	7	18	-	-
исполнительной власти	721	10	711	9	702	44	177	91	371	19	-
судебной власти	209	59	150	-	150	-	-	-	41	109	-
других государ- ственных органах	7	2	5	-	5	-	1	2	2	-	-
уровень укомплек- тованности, %	87,5	96,4	86,8	67,6	87,5	94,5	84,1	82,0	88,3	92,1	-

¹⁾ Включая должности прокурорских работников

продолжение

	Всего	В том числе										
		кате- гории "А"	государ- дар- ствен- ных служа- щих ¹⁾ - всего	из них								
				кате- гории "Б"	кате- гории "В" - всего	в том числе по группам						
						выс- шие	глав- ные	веду- щие	стар- шие	млад- шие	должно- сти про- курорских работни- ков	
<div>Численность ра- ботников, заме- щавших государ- ственные должно- сти, в государ- ственных органах – всего</div> <div>в том числе в органах:</div> <div>законодательной власти</div> <div>исполнительной власти</div> <div>судебной власти и прокуратуры</div> <div>других государ- ственных органах</div> <div>в федеральных государственных органах – всего</div> <div>в том числе в органах:</div> <div>исполнительной власти</div> <div>судебной власти и прокуратуры</div> <div>в государственных органах субъектов Российской Феде- рации – всего</div> <div>в том числе в органах:</div> <div>законодательной власти</div> <div>исполнительной власти</div> <div>судебной власти</div> <div>других государ- ственных органах</div>	в процентах к численности работников:											
	мужчины											
	25,5	2,8	22,8	0,4	19,4	0,7	2,0	5,3	8,3	3,1	3,0	
	0,6	0,1	0,5	0,2	0,3	0,1	0,0	0,1	0,1	-	-	
	18,6	0,2	18,4	0,2	18,3	0,6	2,0	5,1	7,6	3,0	-	
	6,3	2,4	3,9	0,0	0,8	-	0,0	0,1	0,6	0,1	3,0	
	0,1	0,0	0,0	-	0,0	-	-	0,0	-	-	-	
	18,9	1,9	17,0	0,0	13,9	-	0,3	4,6	6,1	3,0	3,0	
	13,3	-	13,3	-	13,3	-	0,2	4,5	5,7	2,9	-	
	5,6	1,9	3,7	0,0	0,6	-	0,0	0,1	0,4	0,1	3,0	
	6,6	0,8	5,8	0,4	5,5	0,7	1,8	0,8	2,2	0,1	-	
	0,6	0,1	0,5	0,2	0,3	0,1	0,0	0,1	0,1	-	-	
	5,3	0,2	5,1	0,2	5,0	0,6	1,8	0,7	1,9	0,0	-	
	0,7	0,5	0,2	-	0,2	-	-	-	0,1	0,0	-	
	0,1	0,0	0,0	-	0,0	-	-	0,0	-	-	-	

¹⁾ Включая должности прокурорских работников

продолжение

	Всего	В том числе										продолжение
		кате- гории "А"	государ- дар- ствен- ных служа- щих ¹⁾ - всего	из них								
				кате- гории "Б"	кате- гории "В" - всего	в том числе по группам						
						выс- шие	глав- ные	веду- щие	стар- шие	млад- шие	должно- сти про- курорских работни- ков	
Численность ра- ботников, заме- щавших государ- ственные должно- сти, в государ- ственных органах – всего		женщины										
	74,5	2,4	72,0	0,3	70,4	0,4	2,2	16,0	34,5	17,2	1,4	
	в том числе в органах:											
	законодательной власти	0,8	0,1	0,7	0,1	0,6	0,1	0,1	0,1	0,3	-	-
	исполнительной власти	59,5	0,0	59,5	0,0	59,5	0,3	2,1	15,7	32,0	9,3	-
	судебной власти и прокуратуры	14,1	2,3	11,8	0,1	10,3	-	-	0,2	2,2	7,9	1,4
	других государ- ственных органах	0,1	-	0,1	-	0,1	-	0,0	0,0	0,0	-	-
	в федеральных государственных органах – всего	60,2	1,6	58,6	0,1	57,1	-	0,1	14,7	27,7	14,6	1,4
	в том числе в органах:											
	исполнительной власти	49,8	-	49,8	-	49,8	-	0,1	14,5	26,2	8,9	-
	судебной власти и прокуратуры	10,4	1,6	8,8	0,1	7,3	-	-	0,2	1,4	5,7	1,4
	в государственных органах субъектов Российской Феде- рации – всего	14,3	0,8	13,5	0,2	13,3	0,4	2,1	1,3	6,8	2,6	-
	в том числе в органах:											
	законодательной власти	0,8	0,1	0,7	0,1	0,6	0,1	0,1	0,1	0,3	-	-
	исполнительной власти	9,7	0,0	9,7	0,0	9,7	0,3	1,9	1,2	5,8	0,4	-
	судебной власти	3,7	0,7	2,9	-	2,9	-	-	-	0,7	2,2	-
других государ- ственных органах	0,1	-	0,1	-	0,1	-	0,0	0,0	0,0	-	-	

¹⁾ Включая должности прокурорских работников

ТЕРРИТОРИАЛЬНОЕ УСТРОЙСТВО

продолжение

	Всего	В том числе									
		кате- гории "А"	государ- ствен- ных служа- щих ¹⁾ - всего	из них							
				кате- гории "Б"	кате- гории "В" - всего	в том числе по группам					
						выс- шие	глав- ные	веду- щие	стар- шие	млад- шие	должно- сти про- курорских работни- ков
		2002									
		Всего работников, человек									
Численность ра- ботников, заме- щавших государ- ственные должно- сти, в государ- ственных органах – всего	5236	248	4988	54	4694	62	231	1119	2371	911	240
в том числе в органах:											
законодательной власти	82	6	76	27	49	5	3	13	28	-	-
исполнительной власти	4018	1	4017	17	4000	57	226	1081	2182	454	-
судебной власти и прокуратуры	1129	239	890	10	640	-	1	23	159	457	240
других государ- ственных органах	7	2	5	-	5	-	1	2	2	-	-
уровень укомплек- тованности, %	91,9	86,7	92,1	75,0	92,1	95,4	88,8	91,0	91,7	95,3	98,4
в федеральных государственных органах – всего	3796	181	3615	10	3365	-	15	898	1677	775	240
в том числе в органах:											
исполнительной власти	2893	-	2893	-	2893	-	14	875	1566	438	-
судебной власти и прокуратуры	903	181	722	10	472	-	1	23	111	337	240
уровень укомплек- тованности, %	92,8	88,7	93,0	100,0	92,6	-	88,2	91,9	92,2	94,5	-
в государственных органах субъектов Российской Феде- рации – всего	1440	67	1373	44	1329	62	216	221	694	136	-
в том числе в органах:											
законодательной власти	82	6	76	27	49	5	3	13	28	-	-
исполнительной власти	1125	1	1124	17	1107	57	212	206	616	16	-
судебной власти	226	58	168	-	168	-	-	-	48	120	-
других государ- ственных органах	7	2	5	-	5	-	1	2	2	-	-
уровень укомплек- тованности, %	89,6	81,7	90,0	71,0	90,8	95,4	88,9	87,7	90,4	100,0	-

¹⁾ Включая должности прокурорских работников

ТЕРРИТОРИАЛЬНОЕ УСТРОЙСТВО

продолжение

	Всего	В том числе									
		кате- гории "А"	государ- дар- ствен- ных служа- щих ¹⁾ - всего	из них							
				кате- гории "Б"	кате- гории "В" - всего	в том числе по группам					
						выс- шие	глав- ные	веду- щие	стар- шие	млад- шие	должно- сти про- курорских работни- ков
		в процентах к численности работников:									
		мужчины									
Численность ра- ботников, заме- щавших государ- ственные должно- сти, в государ- ственных органах – всего	27,8	2,4	25,3	0,5	21,6	0,7	2,3	5,5	11,5	1,6	3,1
в том числе в органах:											
законодательной власти	0,6	0,1	0,5	0,2	0,3	0,0	-	0,1	0,1	-	-
исполнительной власти	20,6	0,0	20,6	0,3	20,3	0,7	2,3	5,2	10,7	1,4	-
судебной власти и прокуратуры	6,5	2,3	4,2	0,0	1,0	-	0,0	0,1	0,7	0,2	3,1
других государ- ственных органах	0,1	0,0	0,0	-	0,0	-	-	0,0	-	-	-
в федеральных государственных органах – всего	18,6	1,8	16,8	0,0	13,6	-	0,2	3,9	7,9	1,6	3,1
в том числе в органах:											
исполнительной власти	12,9	-	12,9	-	12,9	-	0,2	3,8	7,4	1,4	-
судебной власти и прокуратуры	5,7	1,8	3,9	0,0	0,7	-	0,0	0,1	0,4	0,2	3,1
в государственных органах субъектов Российской Феде- рации – всего	9,2	0,6	8,5	0,5	8,0	0,7	2,1	1,5	3,6	0,1	-
в том числе в органах:											
законодательной власти	0,6	0,1	0,5	0,2	0,3	0,0	-	0,1	0,1	-	-
исполнительной власти	7,7	0,0	7,7	0,3	7,4	0,7	2,1	1,4	3,3	-	-
судебной власти	0,8	0,5	0,3	-	0,3	-	-	-	0,2	0,1	-
других государ- ственных органах	0,1	0,0	0,0	-	0,0	-	-	0,0	-	-	-

¹⁾ Включая должности прокурорских работников

	Всего	В том числе									
		кате- гории "А"	государ- дар- ствен- ных служа- щих ¹⁾ - всего	из них							
				кате- гории "Б"	кате- гории "В" - всего	в том числе по группам					
						выс- шие	глав- ные	веду- щие	стар- шие	млад- шие	должно- сти про- курорских работни- ков
Численность ра- ботников, заме- щавших государ- ственные должно- сти, в государ- ственных органах – всего в том числе в органах: законодательной власти исполнительной власти судебной власти и прокуратуры других государ- ственных органах в федеральных государственных органах – всего в том числе в органах: исполнительной власти судебной власти и прокуратуры в государственных органах субъектов Российской Феде- рации – всего в том числе в органах: законодательной власти исполнительной власти судебной власти других государ- ственных органах	72,2	2,3	70,0	0,5	68,0	0,5	2,1	15,9	33,8	15,8	1,5
	0,9	0,0	0,9	0,3	0,6	0,1	0,1	0,1	0,4	-	-
	56,1	-	56,1	0,1	56,1	0,4	2,0	15,4	31,0	7,2	-
	15,1	2,3	12,8	0,2	11,2	-	-	0,3	2,4	8,5	1,5
	0,1	-	0,1	-	0,1	-	0,0	0,0	0,0	-	-
	53,9	1,6	52,3	0,2	50,7	-	0,1	13,2	24,2	13,2	1,5
	42,4	-	42,4	-	42,4	-	0,1	12,9	22,5	6,9	-
	11,5	1,6	9,9	0,2	8,3	-	-	0,3	1,7	6,3	1,5
	18,3	0,7	17,7	0,3	17,3	0,5	2,0	2,7	9,6	2,5	-
	0,9	0,0	0,9	0,3	0,6	0,1	0,1	0,1	0,4	-	-
	13,7	-	13,7	0,1	13,7	0,4	2,0	2,5	8,5	0,3	-
	3,6	0,6	2,9	-	2,9	-	-	-	0,7	2,2	-
	0,1	-	0,1	-	0,1	-	0,0	0,0	0,0	-	-

¹⁾ Включая должности прокурорских работников

ТЕРРИТОРИАЛЬНОЕ УСТРОЙСТВО

продолжение

	Всего	В том числе									
		кате- гории "А"	государ- ствен- ных служа- щих ¹⁾ - всего	из них							
				кате- гории "Б"	кате- гории "В" - всего	в том числе по группам					
						выс- шие	глав- ные	веду- щие	стар- шие	млад- шие	должно- сти про- курорских работни- ков
		2003 ²⁾									
		Всего работников, человек									
Численность ра- ботников, заме- щавших государ- ственные должно- сти, в государ- ственных органах – всего	6161	282	5879	124	5410	72	282	1345	2977	734	345
в том числе в органах:											
законодательной власти	96	7	89	35	54	4	8	17	23	2	-
исполнительной власти	4668	1	4667	20	4647	68	270	1278	2522	509	-
судебной власти и прокуратуры	1351	255	1096	69	682	-	1	46	412	223	345
других государ- ственных органах	46	19	27	-	27	-	3	4	20	-	-
уровень укомплек- тованности, %	93,0	83,4	93,5	91,2	93,1	96,0	93,7	94,1	93,6	89,4	100,0
в федеральных государственных органах – всего	4408	203	4205	69	3791	-	14	983	2196	598	345
в том числе в органах:											
исполнительной власти	3275	-	3275	-	3275	-	13	937	1833	492	-
судебной власти и прокуратуры	1133	203	930	69	516	-	1	46	363	106	345
уровень укомплек- тованности, %	93,5	85,7	93,9	100,0	93,3	-	93,3	95,2	93,9	88,1	100,0
в государственных органах субъектов Российской Феде- рации – всего	1753	79	1674	55	1619	72	268	362	781	136	-
в том числе в органах:											
законодательной власти	96	7	89	35	54	4	8	17	23	2	-
исполнительной власти	1393	1	1392	20	1372	68	257	341	689	17	-
судебной власти	218	52	166	-	166	-	-	-	49	117	-
других государ- ственных органах	46	19	27	-	27	-	3	4	20	-	-
уровень укомплек- тованности, %	91,7	78,2	92,5	82,1	92,9	96,0	93,7	91,2	92,6	95,8	-

¹⁾ Включая должности прокурорских работников

²⁾ На 1 сентября

ТЕРРИТОРИАЛЬНОЕ УСТРОЙСТВО

продолжение

	Всего	В том числе									
		кате- гории "А"	государ- дар- ствен- ных служа- щих ¹⁾ - всего	из них							
				кате- гории "Б"	кате- гории "В" - всего	в том числе по группам					
						выс- шие	глав- ные	веду- щие	стар- шие	млад- шие	должно- сти про- курорских работни- ков
		в процентах к численности работников:									
		мужчины									
Численность ра- ботников, заме- щавших государ- ственные должно- сти, в государ- ственных органах – всего	32,7	2,2	30,4	0,7	26,2	0,8	2,4	5,0	17,0	0,9	3,6
в том числе в органах:											
законодательной власти	0,5	0,1	0,4	0,2	0,2	0,0	0,0	0,1	0,0	-	-
исполнительной власти	25,0	0,0	25,0	0,3	24,7	0,8	2,3	4,8	16,0	0,9	-
судебной власти и прокуратуры	6,9	2,0	4,8	0,2	1,1	-	0,0	0,2	0,9	0,0	3,6
других государ- ственных органах	0,3	0,1	0,2	-	0,2	-	0,0	0,0	0,1	-	-
в федеральных государственных органах – всего	23,2	1,8	21,4	0,2	17,6	-	0,2	3,1	13,4	0,9	3,6
в том числе в органах:											
исполнительной власти	16,8	-	16,8	-	16,8	-	0,2	3,0	12,7	0,9	-
судебной власти и прокуратуры	6,4	1,8	4,6	0,2	0,8	-	0,0	0,2	0,6	0,0	3,6
в государственных органах субъектов Российской Феде- рации – всего	9,5	0,5	9,0	0,5	8,6	0,8	2,2	1,9	3,6	0,0	-
в том числе в органах:											
законодательной власти	0,5	0,1	0,4	0,2	0,2	0,0	0,0	0,1	0,0	-	-
исполнительной власти	8,2	0,0	8,2	0,3	8,0	0,8	2,2	1,8	3,2	-	-
судебной власти	0,5	0,3	0,2	-	0,2	-	-	-	0,2	0,0	-
других государ- ственных органах	0,3	0,1	0,2	-	0,2	-	0,0	0,0	0,1	-	-

¹⁾ Включая должности прокурорских работников

ТЕРРИТОРИАЛЬНОЕ УСТРОЙСТВО

окончание

	Всего	В том числе										окончани
		кате- гории "А"	государ- дар- ствен- ных служа- щих ¹⁾ - всего	из них								
				кате- гории "Б"	кате- гории "В" - всего	в том числе по группам						
						выс- шие	глав- ные	веду- щие	стар- шие	млад- шие	должно- сти про- курорских работни- ков	
<div>Численность ра- ботников, заме- щавших государ- ственные должно- сти, в государ- ственных органах – всего</div> <div>в том числе в органах:</div> <div>законодательной власти</div> <div>исполнительной власти</div> <div>судебной власти и прокуратуры</div> <div>других государ- ственных органах</div> <div>в федеральных государственных органах – всего</div> <div>в том числе в органах:</div> <div>исполнительной власти</div> <div>судебной власти и прокуратуры</div> <div>в государственных органах субъектов Российской Феде- рации – всего</div> <div>в том числе в органах:</div> <div>законодательной власти</div> <div>исполнительной власти</div> <div>судебной власти</div> <div>других государ- ственных органах</div>	женщины											
	67,3	2,3	65,0	1,3	61,6	0,4	2,2	16,8	31,3	11,0	2,0	
	1,1	0,0	1,0	0,3	0,7	0,0	0,1	0,2	0,3	0,0	-	
	50,8	-	50,8	0,1	50,7	0,3	2,0	16,0	25,0	7,4	-	
	15,0	2,1	13,0	0,9	10,0	-	-	0,6	5,8	3,6	2,0	
	0,4	0,2	0,3	-	0,3	-	0,0	0,0	0,2	-	-	
	48,4	1,5	46,9	0,9	43,9	-	0,0	12,8	22,3	8,8	2,0	
	36,4	-	36,4	-	36,4	-	0,0	12,2	17,0	7,1	-	
	12,0	1,5	10,5	0,9	7,5	-	-	0,6	5,2	1,7	2,0	
	18,9	0,8	18,1	0,4	17,7	0,4	2,1	4,0	9,1	2,2	-	
	1,1	0,0	1,0	0,3	0,7	0,0	0,1	0,2	0,3	0,0	-	
	14,4	-	14,4	0,1	14,3	0,3	2,0	3,7	8,0	0,3	-	
	3,0	0,6	2,5	-	2,5	-	-	-	0,6	1,9	-	
	0,4	0,2	0,3	-	0,3	-	0,0	0,0	0,2	-	-	

¹⁾ Включая должности прокурорских работников

**Численность работников, замещавших государственные должности
и должности государственной гражданской службы, в государственных органах
по категориям и группам должностей¹⁾**

на начало года

	Всего	В том числе									
		государ- ствен- ные должно- сти	должно- сти госу- дарствен- ной граж- данской службы	в том числе по категориям							
				руко- води- тели	из них по группам			помощ- ники (совет- ники)	из них по группам		
					выс- шие	глав- ные	веду- щие		выс- шие	глав- ные	веду- щие
		2005									
		Всего работников, человек									
Численность работников, за- мещавших госу- дарственные должности, в государствен- ных органах – всего	6407	305	6102	1209	230
в том числе в органах:											
законодатель- ной власти	100	7	93	27	32
исполнитель- ной власти	5123	1	5122	1098	81
судебной вла- сти и прокура- туры	1132	297	835	62	117
других госу- дарственных органах	52	-	52	22	-	-	-	-
уровень уком- плектованности, %	92,8	80,9	93,5	93,9	90,2
в федеральных государствен- ных органах – всего	4685	241	4444	700	144
в том числе в органах:											
исполнитель- ной власти	3811	-	3811	643	48
судебной вла- сти и прокура- туры	874	241	633	57	96
уровень уком- плектованности, %	92,4	80,1	93,2	93,1	94,1
в государствен- ных органах субъектов Рос- сийской Федера- ции – всего	1722	64	1658	509	86
в том числе в органах:											
законодатель- ной власти	100	7	93	27	32
исполнитель- ной власти	1312	1	1311	455	33
судебной вла- сти	258	56	202	5	21
других госу- дарственных органах	52	-	52	22	-
уровень уком- плектованности, %	93,9	84,2	94,3	95,1	84,3

¹⁾ На 1 октября, начиная с 2008г.

	В том числе									
	в том числе по категориям									
	специалисты	из них по группам				обеспечивающие специалисты	из них по группам			
		высшие	главные	ведущие	старшие		главные	ведущие	старшие	младшие
2005										
Всего работников, человек										
Численность работников, замещавших государственные должности, в государственных органах – всего	3525	1138
в том числе в органах:										
законодательной власти	8	26
исполнительной власти	3145	798
судебной власти и прокуратуры	372	284
других государственных органах	-	30
уровень укомплектованности, %	94,7	90,2
в федеральных государственных органах – всего	2789	811
в том числе в органах:										
исполнительной власти	2467	653
судебной власти и прокуратуры	322	158
уровень укомплектованности, %	94,5	89,0
в государственных органах субъектов Российской Федерации – всего	736	327
в том числе в органах:										
законодательной власти	8	26
исполнительной власти	678	145
судебной власти	50	126
других государственных органах	-	30
уровень укомплектованности, %	85,6	93,2

продолжение

	Всего	В том числе									
		государ- ствен- ные должно- сти	должно- сти госу- дарствен- ной граж- данской службы	в том числе по категориям							
				руко- води- тели	из них по группам			помощ- ники (совет- ники)	из них по группам		
					выс- шие	глав- ные	веду- щие		выс- шие	глав- ные	веду- щие
в процентах к численности работников:											
мужчины											
Численность работников, замещавших государственные должности, в государственных органах – всего	26,3	2,2	24,1	6,4	1,3
в том числе в органах:											
законодательной власти	0,5	0,1	0,4	0,2	0,2
исполнительной власти	22,3	0,0	22,3	5,8	0,9
судебной власти и прокуратуры	3,2	2,1	1,1	0,1	0,2
других государственных органах	0,3	-	0,3	0,2	-
в федеральных государственных органах – всего	18,2	1,8	16,4	2,7	0,7
в том числе в органах:											
исполнительной власти	15,5	-	15,5	2,5	0,5
судебной власти и прокуратуры	2,7	1,8	0,9	0,2	0,2
в государственных органах субъектов Российской Федерации – всего	8,1	0,4	7,7	3,7	0,6
в том числе в органах:											
законодательной власти	0,5	0,1	0,4	0,2	0,2
исполнительной власти	6,8	0,0	6,8	3,3	0,4
судебной власти	0,5	0,3	0,2	0,0	0,0
других государственных органах	0,3	-	0,3	0,2	-

продолжение

	В том числе									
	в том числе по категориям									
	специалисты	из них по группам				обеспечивающие специалисты	из них по группам			
		высшие	главные	ведущие	старшие		главные	ведущие	старшие	младшие
в процентах к численности работников:										
мужчины										
Численность работников, замещавших государственные должности, в государственных органах – всего	14,9	1,5
в том числе в органах:										
законодательной власти	0,0	0,0
исполнительной власти	14,3	1,3
судебной власти и прокуратуры	0,6	0,1
других государственных органах	-	0,1
в федеральных государственных органах – всего	11,9	1,1
в том числе в органах:										
исполнительной власти	11,5	1,0
судебной власти и прокуратуры	0,4	0,1
в государственных органах субъектов Российской Федерации – всего	3,0	0,4
в том числе в органах:										
законодательной власти	0,0	0,0
исполнительной власти	2,8	0,3
судебной власти	0,2	0,0
других государственных органах	-	0,1

	Всего	В том числе									
		государ- ствен- ные должно- сти	должно- сти госу- дарствен- ной граж- данской службы	в том числе по категориям							
				руко- води- тели	из них по группам			помощ- ники (совет- ники)	из них по группам		
					выс- шие	глав- ные	веду- щие		выс- шие	глав- ные	веду- щие
в процентах к численности работников:											
женщины											
Численность работников, за- мещающих гос- ударственные должности, в государствен- ных органах – всего	73,7	2,6	71,1	12,5	2,3
в том числе в органах:											
законодатель- ной власти	1,1	0,0	1,1	0,3	0,3
исполнитель- ной власти	57,6	-	57,6	11,3	0,3
судебной вла- сти и прокура- туры	14,5	2,6	11,9	0,8	1,7
других госу- дарственных органах	0,5	-	0,5	0,1	-
в федеральных государствен- ных органах – всего	55,0	2,0	53,0	8,2	1,6
в том числе в органах:											
исполнитель- ной власти	44,0	-	44,0	7,5	0,2
судебной вла- сти и прокура- туры	11,0	2,0	9,0	0,7	1,4
в государствен- ных органах субъектов Рос- сийской Феде- рации – всего	18,7	0,6	18,1	4,3	0,7
в том числе в органах:											
законодатель- ной власти	1,1	0,0	1,1	0,3	0,3
исполнитель- ной власти	13,6	-	13,6	3,8	0,1
судебной вла- сти	3,5	0,6	2,9	0,1	0,3
других госу- дарственных органах	0,5	-	0,5	0,1	-

продолжение

	В том числе									
	в том числе по категориям									
	специали- сты	из них по группам				обеспечивающие специалисты	из них по группам			
выс- шие		глав- ные	веду- щие	стар- шие	глав- ные		веду- щие	стар- шие	млад- шие	
	в процентах к численности работников: женщины									
Численность ра- ботников, заме- щавших госу- дарственные должности, в государствен- ных органах – всего	40,1	16,2
в том числе в органах:										
законодатель- ной власти	0,1	0,4
исполнитель- ной власти	34,8	11,2
судебной вла- сти и прокура- туры	5,2	4,2
других госу- дарственных органах	-	0,4
в федеральных государствен- ных органах – всего	31,6	11,6
в том числе в органах:										
исполнитель- ной власти	27,0	9,3
судебной вла- сти и прокура- туры	4,6	2,3
в государствен- ных органах субъектов Рос- сийской Феде- рации – всего	8,5	4,6
в том числе в органах:										
законодатель- ной власти	0,1	0,4
исполнитель- ной власти	7,8	1,9
судебной вла- сти	0,6	1,9
других госу- дарственных органах	-	0,4

ТЕРРИТОРИАЛЬНОЕ УСТРОЙСТВО

продолжение

	Всего	В том числе									
		государ- ствен- ные должно- сти	должно- сти госу- дарствен- ной граж- данской службы	в том числе по категориям							
				руко- води- тели	из них по группам			помощ- ники (совет- ники)	из них по группам		
					выс- шие	глав- ные	веду- щие		выс- шие	глав- ные	веду- щие
Численность работников, за- мещающих гос- ударственные должности, в государствен- ных органах – всего в том числе в органах: законодатель- ной власти исполнитель- ной власти судебной вла- сти и прокура- туры других госу- дарственных органах уровень уком- плектованности, % в федеральных государствен- ных органах – всего в том числе в органах: исполнитель- ной власти судебной вла- сти и прокура- туры уровень уком- плектованности, % в государствен- ных органах субъектов Рос- сийской Феде- рации – всего в том числе в органах: законодатель- ной власти исполнитель- ной власти судебной вла- сти других госу- дарственных органах уровень уком- плектованности, %	2007 Всего работников, человек										
	7908	325	7583	1592	95	274	1223	300	20	49	231
	126	10	116	33	9	23	1	35	5	30	-
	6431	14	6417	1457	64	237	1156	43	15	19	9
	1296	298	998	79	2	11	66	222	-	-	222
	55	3	52	23	20	3	-	-	-	-	-
	92,9	93,1	92,8	91,3	94,1	93,8	90,6	94,9	80,0	89,1	97,9
	5305	241	5064	820	-	19	801	166	-	-	166
	4393	-	4393	759	-	11	748	2	-	-	2
	912	241	671	61	-	8	53	164	-	-	164
	93,3	93,8	93,3	89,9	-	90,5	89,9	98,2	-	-	98,2
	2603	84	2519	772	95	255	422	134	20	49	65
	126	10	116	33	9	23	1	35	5	30	-
	2038	14	2024	698	64	226	408	41	15	19	7
	384	57	327	18	2	3	13	58	-	-	58
	55	3	52	23	20	3	-	-	-	-	-
	92,0	91,3	92,0	92,9	94,1	94,1	91,9	91,2	80,0	89,1	97,0

продолжение

	В том числе									
	в том числе по категориям									
	специали- сты	из них по группам				обеспечивающие специалисты	из них по группам			
выс- шие		глав- ные	веду- щие	стар- шие	глав- ные		веду- щие	стар- шие	млад- шие	
<div>Численность ра- ботников, заме- щавших госу- дарственные должности, в государствен- ных органах – всего</div> <div>в том числе в органах:</div> <div>законодатель- ной власти</div> <div>исполнитель- ной власти</div> <div>судебной вла- сти и прокура- туры</div> <div>других госу- дарственных органах</div> <div>уровень уком- плектованности, %</div> <div>в федеральных государствен- ных органах – всего</div> <div>в том числе в органах:</div> <div>исполнитель- ной власти</div> <div>судебной вла- сти и прокура- туры</div> <div>уровень уком- плектованности, %</div> <div>в государствен- ных органах субъектов Рос- сийской Феде- рации – всего</div> <div>в том числе в органах:</div> <div>законодатель- ной власти</div> <div>исполнитель- ной власти</div> <div>судебной вла- сти</div> <div>других госу- дарственных органах</div> <div>уровень уком- плектованности, %</div>	2007									
	Всего работников, человек									
	4034	-	75	791	3168	1657	-	38	671	948
	29	-	18	-	11	19	-	11	7	1
	3606	-	57	773	2776	1311	-	22	534	755
	370	-	-	14	356	327	-	5	130	192
	29	-	-	4	25	-	-	-	-	-
	92,7	-	94,9	92,5	92,7	94,4	-	95,0	94,5	94,3
	2906	-	-	550	2356	1172	-	5	386	781
	2544	-	-	539	2005	1088	-	-	368	720
	362	-	-	11	351	84	-	5	18	61
	93,2	-	-	95,8	92,6	95,3	-	100,0	97,0	94,4
	1128	-	75	241	812	485	-	33	285	167
	29	-	18	-	11	19	-	11	7	1
	1062	-	57	234	771	223	-	22	166	35
	8	-	-	3	5	243	-	-	112	131
	29	-	-	4	25	-	-	-	-	-
	91,4	-	94,9	85,8	92,9	92,4	-	94,3	91,3	93,8

продолжение

продолжение

	Всего	В том числе									
		государ- ствен- ные должно- сти	должно- сти госу- дарствен- ной граж- данской службы	в том числе по категориям							
				руко- води- тели	из них по группам			помощ- ники (совет- ники)	из них по группам		
					выс- шие	глав- ные	веду- щие		выс- шие	глав- ные	веду- щие
		в процентах к численности работников:									
		мужчины									
Численность работников, замещавших государственные должности, в государственных органах – всего	25,8	2,3	23,5	7,1	0,7	1,4	4,9	1,0	0,2	0,3	0,6
в том числе в органах:											
законодательной власти	0,6	0,1	0,5	0,2	0,1	0,1	0,0	0,2	0,1	0,1	-
исполнительной власти	21,6	0,2	21,4	6,5	0,5	1,2	4,7	0,4	0,1	0,2	0,1
судебной власти и прокуратуры	3,4	2,0	1,4	0,3	0,0	0,1	0,2	0,5	-	-	0,5
других государственных органах	0,2	0,0	0,2	0,1	0,1	0,0	-	-	-	-	-
в федеральных государственных органах – всего	17,7	1,7	16,0	3,6	-	0,2	3,5	0,4	-	-	0,4
в том числе в органах:											
исполнительной власти	15,0	-	15,0	3,5	-	0,1	3,4	0,0	-	-	0,0
судебной власти и прокуратуры	2,7	1,7	1,0	0,2	-	0,0	0,1	0,4	-	-	0,4
в государственных органах субъектов Российской Федерации – всего	8,1	0,6	7,5	3,4	0,7	1,3	1,5	0,6	0,2	0,3	0,1
в том числе в органах:											
законодательной власти	0,6	0,1	0,5	0,2	0,1	0,1	0,0	0,2	0,1	0,1	-
исполнительной власти	6,6	0,2	6,4	3,0	0,5	1,1	1,4	0,3	0,1	0,2	0,1
судебной власти	0,7	0,3	0,4	0,1	0,0	0,0	0,1	0,1	-	-	0,1
других государственных органах	0,2	0,0	0,2	0,1	0,1	0,0	-	-	-	-	-

продолжение

	В том числе									
	в том числе по категориям									
	специали- сты	из них по группам				обеспечивающие специалисты	из них по группам			
выс- шие		глав- ные	веду- щие	стар- шие	глав- ные		веду- щие	стар- шие	млад- шие	
	в процентах к численности работников:									
	мужчины									
Численность ра- ботников, заме- щавших госу- дарственные должности, в государствен- ных органах – всего	13,1	-	0,2	2,6	10,3	2,3	-	0,1	1,1	1,1
в том числе в органах:										
законодатель- ной власти	0,1	-	0,1	-	0,0	0,0	-	0,0	-	-
исполнитель- ной власти	12,5	-	0,2	2,5	9,9	2,0	-	0,1	0,9	1,0
судебной вла- сти и прокура- туры	0,4	-	-	0,1	0,3	0,3	-	-	0,2	0,1
других госу- дарственных органах	0,1	-	0,1	-	0,0	0,0	-	0,0	-	-
в федеральных государствен- ных органах – всего	10,3	-	-	1,7	8,5	1,6	-	-	0,6	1,1
в том числе в органах:										
исполнитель- ной власти	9,9	-	-	1,7	8,2	1,6	-	-	0,6	1,0
судебной вла- сти и прокура- туры	0,4	-	-	0,1	0,3	0,1	-	-	-	0,1
в государствен- ных органах субъектов Рос- сийской Феде- рации – всего	2,8	-	0,2	0,9	1,7	0,7	-	0,1	0,5	0,1
в том числе в органах:										
законодатель- ной власти	0,1	-	0,1	-	0,0	0,0	-	0,0	-	-
исполнитель- ной власти	2,6	-	0,2	0,8	1,6	0,4	-	0,1	0,3	0,0
судебной вла- сти	0,0	-	-	0,0	0,0	0,2	-	-	0,2	0,0
других госу- дарственных органах	0,1	-	-	0,0	0,1	-	-	-	-	-

продолжение

	Всего	В том числе									
		государ- ствен- ные должно- сти	должно- сти госу- дарствен- ной граж- данской службы	в том числе по категориям							
				руко- води- тели	из них по группам			помощ- ники (совет- ники)	из них по группам		
					выс- шие	глав- ные	веду- щие		выс- шие	глав- ные	веду- щие
		в процентах к численности работников:									
		женщины									
Численность работников, за- мещавших госу- дарственные должности, в государствен- ных органах – всего	74,2	1,8	72,4	13,1	0,5	2,0	10,5	2,8	0,1	0,4	2,3
в том числе в органах:											
законодатель- ной власти	1,0	0,0	1,0	0,2	0,1	0,2	-	0,3	0,0	0,3	-
исполнитель- ной власти	59,8	0,0	59,8	11,9	0,3	1,8	9,9	0,2	0,1	0,1	0,0
судебной вла- сти и прокура- туры	12,9	1,7	11,2	0,7	0,0	0,1	0,7	2,3	-	-	2,3
других госу- дарственных органах	0,5	0,0	0,4	0,2	0,1	0,0	-	-	-	-	-
в федеральных государствен- ных органах – всего	49,4	1,3	48,1	6,7	-	0,1	6,7	1,7	-	-	1,7
в том числе в органах:											
исполнитель- ной власти	40,6	-	40,6	6,1	-	0,0	6,1	-	-	-	-
судебной вла- сти и прокура- туры	8,8	1,3	7,5	0,6	-	0,1	0,5	1,7	-	-	1,7
в государствен- ных органах субъектов Рос- сийской Феде- рации – всего	24,8	0,5	24,3	6,3	0,5	2,0	3,9	1,1	0,1	0,4	0,7
в том числе в органах:											
законодатель- ной власти	1,0	0,0	1,0	0,2	0,1	0,2	-	0,3	0,0	0,3	-
исполнитель- ной власти	19,2	0,0	19,2	5,8	0,3	1,8	3,8	0,2	0,1	0,1	0,0
судебной вла- сти	4,1	0,4	3,7	0,1	-	-	0,1	0,6	-	-	0,6
других госу- дарственных органах	0,5	0,0	0,4	0,2	0,1	0,0	-	-	-	-	-

продолжение

	В том числе									
	в том числе по категориям									
	специалисты	из них по группам				обеспечивающие специалисты	из них по группам			
		высшие	главные	ведущие	старшие		главные	ведущие	старшие	младшие
в процентах к численности работников:										
женщины										
Численность работников, замещающих государственные должности, в государственных органах – всего	37,9	-	0,7	7,4	29,8	18,6	-	0,4	7,4	10,9
в том числе в органах:										
законодательной власти	0,3	-	0,2	-	0,1	0,2	-	0,1	0,1	0,0
исполнительной власти	33,1	-	0,6	7,3	25,3	14,6	-	0,2	5,9	8,5
судебной власти и прокуратуры	4,3	-	-	0,1	4,2	3,9	-	0,1	1,5	2,4
других государственных органах	0,3	-	-	0,0	0,3	-	-	-	-	-
в федеральных государственных органах – всего	26,5	-	-	5,2	21,3	13,2	-	0,1	4,3	8,8
в том числе в органах:										
исполнительной власти	22,3	-	-	5,1	17,1	12,2	-	-	4,1	8,1
судебной власти и прокуратуры	4,2	-	-	0,1	4,1	1,0	-	0,1	0,2	0,7
в государственных органах субъектов Российской Федерации – всего	11,4	-	0,7	2,2	8,5	5,4	-	0,3	3,1	2,0
в том числе в органах:										
законодательной власти	0,3	-	0,2	-	0,1	0,2	-	0,1	0,1	0,0
исполнительной власти	10,8	-	0,6	2,1	8,1	2,4	-	0,2	1,8	0,4
судебной власти	0,1	-	-	0,0	0,1	2,9	-	-	1,2	1,6
других государственных органах	0,3	-	-	0,0	0,3	-	-	-	-	-

ТЕРРИТОРИАЛЬНОЕ УСТРОЙСТВО

продолжение

	Всего	В том числе									
		государ- ствен- ные должно- сти	должно- сти госу- дарствен- ной граж- данской службы	в том числе по категориям							
				руко- води- тели	из них по группам			помощ- ники (совет- ники)	из них по группам		
					выс- шие	глав- ные	веду- щие		выс- шие	глав- ные	веду- щие
		2008									
		Всего работников, человек									
Численность работников, за- мещавших госу- дарственные должности, в государствен- ных органах – всего	8529	316	8213	1757	105	319	1333	380	24	77	279
в том числе в органах:											
законодатель- ной власти	161	11	150	38	9	28	1	57	6	51	-
исполнитель- ной власти	7268	11	7257	1619	75	278	1266	131	18	26	87
судебной вла- сти и прокура- туры	1043	291	752	75	-	9	66	192	-	-	192
других госу- дарственных органах	57	3	54	25	21	4	-	-	-	-	-
уровень уком- плектованности, %	93,1	89,0	93,3	94,0	98,1	92,2	94,1	92,9	85,7	92,8	93,6
в федеральных государствен- ных органах – всего	5569	224	5345	880	-	24	856	198	-	-	198
в том числе в органах:											
исполнитель- ной власти	4593	-	4593	805	-	15	790	6	-	-	6
судебной вла- сти и прокура- туры	976	224	752	75	-	9	66	192	-	-	192
уровень уком- плектованности, %	93,0	88,2	93,3	92,8	-	72,7	93,6	93,8	-	-	93,8
в государствен- ных органах субъектов Рос- сийской Феде- рации – всего	2960	92	2868	877	105	295	477	182	24	77	81
в том числе в органах:											
законодатель- ной власти	161	11	150	38	9	28	1	57	6	51	-
исполнитель- ной власти	2675	11	2664	814	75	263	476	125	18	26	81
судебной вла- сти	67	67	-	-	-	-	-	-	-	-	-
других госу- дарственных органах	57	3	54	25	21	4	-	-	-	-	-
уровень уком- плектованности, %	93,3	91,1	93,4	95,1	98,1	94,2	95,0	91,9	85,7	92,8	93,6

продолжение

	В том числе									
	в том числе по категориям									
	специалисты	из них по группам				обеспечивающие специалисты	из них по группам			
		высшие	главные	ведущие	старшие		главные	ведущие	старшие	младшие
2008										
Всего работников, человек										
Численность работников, замещавших государственные должности, в государственных органах – всего	4491	-	99	955	3437	1585	-	33	650	902
в том числе в органах:										
законодательной власти	35	-	24	-	11	20	-	9	9	2
исполнительной власти	4058	-	75	938	3045	1449	-	20	594	835
судебной власти и прокуратуры	369	-	-	13	356	116	-	4	47	65
других государственных органах	29	-	-	4	25	-	-	-	-	-
уровень укомплектованности, %	92,7	-	97,1	93,3	92,4	94,3	-	89,2	93,0	95,6
в федеральных государственных органах – всего	2979	-	-	576	2403	1288	-	4	432	852
в том числе в органах:										
исполнительной власти	2610	-	-	563	2047	1172	-	-	385	787
судебной власти и прокуратуры	369	-	-	13	356	116	-	4	47	65
уровень укомплектованности, %	92,7	-	-	95,7	92,0	94,8	-	100,0	93,3	95,5
в государственных органах субъектов Российской Федерации – всего	1512	-	99	379	1034	297	-	29	218	50
в том числе в органах:										
законодательной власти	35	-	24	-	11	20	-	9	9	2
исполнительной власти	1448	-	75	375	998	277	-	20	209	48
судебной власти	-	-	-	-	-	-	-	-	-	-
других государственных органах	29	-	-	4	25	-	-	-	-	-
уровень укомплектованности, %	92,7	-	97,1	89,8	93,4	92,5	-	87,9	92,4	96,2

продолжение

	Всего	В том числе									
		государ- ствен- ные должно- сти	должно- сти госу- дарствен- ной граж- данской службы	в том числе по категориям							
				руко- води- тели	из них по группам			помощ- ники (совет- ники)	из них по группам		
					выс- шие	глав- ные	веду- щие		выс- шие	глав- ные	веду- щие
<div>Численность работников, замещавших государственные должности, в государственных органах – всего</div> <div>в том числе в органах:</div> <div>законодатель- ной власти</div> <div>исполнитель- ной власти</div> <div>судебной вла- сти и прокура- туры</div> <div>других госу- дарственных органах</div> <div>в федеральных государствен- ных органах – всего</div> <div>в том числе в органах:</div> <div>исполнитель- ной власти</div> <div>судебной вла- сти и прокура- туры</div> <div>в государствен- ных органах субъектов Рос- сийской Феде- рации – всего</div> <div>в том числе в органах:</div> <div>законодатель- ной власти</div> <div>исполнитель- ной власти</div> <div>судебной вла- сти</div> <div>других госу- дарственных органах</div>	в процентах к численности работников:										
	мужчины										
	26,1	2,0	24,2	6,6	0,8	1,6	4,3	1,5	0,2	0,4	0,9
	0,7	0,1	0,6	0,2	0,0	0,1	0,0	0,3	0,0	0,2	-
	22,1	0,1	22,0	6,1	0,6	1,4	4,1	0,6	0,2	0,2	0,2
	3,1	1,7	1,4	0,2	-	0,0	0,2	0,7	-	-	0,7
	0,2	0,0	0,2	0,1	0,1	0,0	-	-	-	-	-
	17,1	1,4	15,6	2,9	-	0,2	2,7	0,8	-	-	0,8
	14,3	-	14,3	2,6	-	0,2	2,5	0,0	-	-	0,0
	2,8	1,4	1,4	0,2	-	0,0	0,2	0,7	-	-	0,7
	9,0	0,6	8,5	3,8	0,8	1,4	1,6	0,8	0,2	0,4	0,2
	0,7	0,1	0,6	0,2	0,0	0,1	0,0	0,3	0,0	0,2	-
	7,8	0,1	7,7	3,4	0,6	1,3	1,6	0,5	0,2	0,2	0,2
	0,3	0,3	-	-	-	-	-	-	-	-	-
	0,2	0,0	0,2	0,1	0,1	0,0	-	-	-	-	-

продолжение

	продолжение									
	В том числе									
	в том числе по категориям									
	специали- сты	из них по группам				обеспечивающие специалисты	из них по группам			
выс- шие		глав- ные	веду- щие	стар- шие	глав- ные		веду- щие	стар- шие	млад- шие	
Численность ра- ботников, заме- щавших госу- дарственные должности, в государствен- ных органах – всего в том числе в органах: законодатель- ной власти исполнитель- ной власти судебной вла- сти и прокура- туры других госу- дарственных органах в федеральных государствен- ных органах – всего в том числе в органах: исполнитель- ной власти судебной вла- сти и прокура- туры в государствен- ных органах субъектов Рос- сийской Феде- рации – всего в том числе в органах: законодатель- ной власти исполнитель- ной власти судебной вла- сти других госу- дарственных органах	в процентах к численности работников: мужчины									
	13,1	-	0,2	2,7	10,2	2,8	-	0,1	1,0	1,7
	0,1	-	0,1	-	0,0	0,0	-	0,0	-	-
	12,6	-	0,1	2,7	9,8	2,7	-	0,1	1,0	1,7
	0,4	-	-	0,0	0,3	0,1	-	0,0	0,0	0,0
	0,1	-	-	0,0	0,1	-	-	-	-	-
	9,7	-	-	1,5	8,2	2,3	-	0,0	0,7	1,6
	9,4	-	-	1,4	7,9	2,2	-	-	0,6	1,6
	0,4	-	-	0,0	0,3	0,1	-	0,0	0,0	0,0
	3,4	-	0,2	1,3	1,9	0,5	-	0,1	0,4	0,1
	0,1	-	0,1	-	0,0	0,0	-	0,0	-	-
	3,2	-	0,1	1,2	1,9	0,5	-	0,1	0,4	0,1
	-	-	-	-	-	-	-	-	-	-
	0,1	-	-	0,0	0,1	-	-	-	-	-

продолжение

	Всего	В том числе									
		государ- ствен- ные должно- сти	должно- сти госу- дарствен- ной граж- данской службы	в том числе по категориям							
				руко- води- тели	из них по группам			помощ- ники (совет- ники)	из них по группам		
					выс- шие	глав- ные	веду- щие		выс- шие	глав- ные	веду- щие
в процентах к численности работников:											
женщины											
Численность работников, замещавших государственные должности, в государственных органах – всего	73,9	1,7	72,1	14,0	0,4	2,2	11,3	2,9	0,1	0,5	2,4
в том числе в органах:											
законодательной власти	1,2	0,0	1,1	0,3	0,1	0,2	-	0,4	0,0	0,4	-
исполнительной власти	63,1	0,0	63,1	12,9	0,3	1,9	10,8	1,0	0,1	0,1	0,8
судебной власти и прокуратуры	9,2	1,7	7,5	0,7	-	0,1	0,6	1,5	-	-	1,5
других государственных органах	0,4	0,0	0,4	0,2	0,1	0,0	-	-	-	-	-
в федеральных государственных органах – всего	48,3	1,2	47,0	7,4	-	0,1	7,3	1,6	-	-	1,6
в том числе в органах:											
исполнительной власти	39,6	-	39,6	6,8	-	0,0	6,8	0,0	-	-	0,0
судебной власти и прокуратуры	8,7	1,2	7,5	0,7	-	0,1	0,6	1,5	-	-	1,5
в государственных органах субъектов Российской Федерации – всего	25,6	0,5	25,1	6,5	0,4	2,1	4,0	1,3	0,1	0,5	0,8
в том числе в органах:											
законодательной власти	1,2	0,0	1,1	0,3	0,1	0,2	-	0,4	0,0	0,4	-
исполнительной власти	23,5	0,0	23,5	6,1	0,3	1,8	4,0	0,9	0,1	0,1	0,8
судебной власти	0,5	0,5	-	-	-	-	-	-	-	-	-
других государственных органах	0,4	0,0	0,4	0,2	0,1	0,0	-	-	-	-	-

продолжение

	В том числе									
	в том числе по категориям									
	специалисты	из них по группам				обеспечивающие специалисты	из них по группам			
		высшие	главные	ведущие	старшие		главные	ведущие	старшие	младшие
в процентах к численности работников:										
женщины										
Численность работников, замещающих государственные должности, в государственных органах – всего	39,5	-	0,9	8,5	30,1	15,8	-	0,3	6,6	8,9
в том числе в органах:										
законодательной власти	0,3	-	0,2	-	0,1	0,2	-	0,1	0,1	0,0
исполнительной власти	35,0	-	0,7	8,3	25,9	14,3	-	0,2	6,0	8,1
судебной власти и прокуратуры	4,0	-	-	0,1	3,9	1,3	-	0,0	0,5	0,7
других государственных органах	0,3	-	-	0,0	0,2	-	-	-	-	-
в федеральных государственных органах – всего	25,2	-	-	5,3	19,9	12,8	-	0,0	4,4	8,4
в том числе в органах:										
исполнительной власти	21,2	-	-	5,2	16,1	11,5	-	-	3,9	7,6
судебной власти и прокуратуры	4,0	-	-	0,1	3,9	1,3	-	0,0	0,5	0,7
в государственных органах субъектов Российской Федерации – всего	14,3	-	0,9	3,2	10,2	3,0	-	0,2	2,2	0,5
в том числе в органах:										
законодательной власти	0,3	-	0,2	-	0,1	0,2	-	0,1	0,1	0,0
исполнительной власти	13,7	-	0,7	3,2	9,8	2,8	-	0,2	2,1	0,5
судебной власти	-	-	-	-	-	-	-	-	-	-
других государственных органах	0,3	-	-	0,0	0,2	-	-	-	-	-

ТЕРРИТОРИАЛЬНОЕ УСТРОЙСТВО

продолжение

	Всего	В том числе									
		государ- ствен- ные должно- сти	должно- сти госу- дарствен- ной граж- данской службы	в том числе по категориям							
				руко- води- тели	из них по группам			помощ- ники (совет- ники)	из них по группам		
					выс- шие	глав- ные	веду- щие		выс- шие	глав- ные	веду- щие
		2009									
		Всего работников, человек									
Численность работников, замещавших государственные должности, в государственных органах – всего	8741	327	8414	1813	107	336	1370	420	23	84	313
в том числе в органах:											
законодательной власти	164	11	153	37	10	26	1	63	5	58	-
исполнительной власти	7403	11	7392	1664	75	293	1296	134	18	26	90
судебной власти и прокуратуры	1115	302	813	86	-	13	73	223	-	-	223
других государственных органах	59	3	56	26	22	4	-	-	-	-	-
уровень укомплектованности, %	94,9	92,4	95,0	96,7	98,2	95,5	96,9	95,9	79,3	91,3	98,7
в федеральных государственных органах – всего	5750	232	5518	894	-	29	865	230	-	-	230
в том числе в органах:											
исполнительной власти	4705	-	4705	808	-	16	792	7	-	-	7
судебной власти и прокуратуры	1045	232	813	86	-	13	73	223	-	-	223
уровень укомплектованности, %	94,4	91,3	94,6	95,8	-	85,3	96,2	98,7	-	-	98,7
в государственных органах субъектов Российской Федерации – всего	2991	95	2896	919	107	307	505	190	23	84	83
в том числе в органах:											
законодательной власти	164	11	153	37	10	26	1	63	5	58	-
исполнительной власти	2698	11	2687	856	75	277	504	127	18	26	83
судебной власти	70	70	-	-	-	-	-	-	-	-	-
других государственных органах	59	3	56	26	22	4	-	-	-	-	-
уровень укомплектованности, %	95,9	95,0	95,9	97,6	98,2	96,5	98,1	92,7	79,3	91,3	98,8

продолжение

	В том числе									
	в том числе по категориям									
	специали- сты	из них по группам				обеспечивающие специалисты	из них по группам			
выс- шие		глав- ные	веду- щие	стар- шие	глав- ные		веду- щие	стар- шие	млад- шие	
Численность ра- ботников, заме- щавших госу- дарственные должности, в государствен- ных органах – всего в том числе в органах: законодатель- ной власти исполнитель- ной власти судебной вла- сти и прокура- туры других госу- дарственных органах уровень уком- плектованности, % в федеральных государствен- ных органах – всего в том числе в органах: исполнитель- ной власти судебной вла- сти и прокура- туры уровень уком- плектованности, % в государствен- ных органах субъектов Рос- сийской Феде- рации – всего в том числе в органах: законодатель- ной власти исполнитель- ной власти судебной вла- сти других госу- дарственных органах уровень уком- плектованности, %	2009 Всего работников, человек									
	4658	-	106	989	3563	1523	-	41	671	811
	34	-	24	-	10	19	-	9	9	1
	4211	-	82	974	3155	1383	-	28	609	746
	383	-	-	11	372	121	-	4	53	64
	30	-	-	4	26	-	-	-	-	-
	95,0	-	94,6	94,7	95,1	92,8	-	91,1	94,2	91,7
	3145	-	-	592	2553	1249	-	4	477	768
	2762	-	-	581	2181	1128	-	-	424	704
	383	-	-	11	372	121	-	4	53	64
	94,8	-	-	95,6	94,6	92,4	-	100,0	93,9	91,4
	1513	-	106	397	1010	274	-	37	194	43
	34	-	24	-	10	19	-	9	9	1
	1449	-	82	393	974	255	-	28	185	42
	-	-	-	-	-	-	-	-	-	-
	30	-	-	4	26	-	-	-	-	-
	95.5	-	94.6	93.4	96.5	94.8	-	90.2	95.1	97.7

ТЕРРИТОРИАЛЬНОЕ УСТРОЙСТВО

продолжение

	Всего	В том числе									
		государ- ствен- ные должно- сти	должно- сти госу- дарствен- ной граж- данской службы	в том числе по категориям							
				руко- води- тели	из них по группам			помощ- ники (совет- ники)	из них по группам		
					выс- шие	глав- ные	веду- щие		выс- шие	глав- ные	веду- щие
		в процентах к численности работников:									
		мужчины									
Численность работников, замещавших государственные должности, в государственных органах – всего	26,0	2,0	24,0	6,8	0,8	1,7	4,4	1,2	0,2	0,4	0,6
в том числе в органах:											
законодательной власти	0,7	0,1	0,6	0,2	0,1	0,1	0,0	0,3	0,0	0,3	-
исполнительной власти	22,1	0,1	22,0	6,2	0,6	1,5	4,1	0,5	0,1	0,2	0,2
судебной власти и прокуратуры	3,0	1,7	1,3	0,3	-	0,1	0,2	0,4	-	-	0,4
других государственных органах	0,2	0,0	0,2	0,1	0,1	0,0	-	-	-	-	-
в федеральных государственных органах – всего	17,3	1,4	15,9	2,9	-	0,2	2,7	0,5	-	-	0,5
в том числе в органах:											
исполнительной власти	14,6	-	14,6	2,6	-	0,2	2,5	0,1	-	-	0,1
судебной власти и прокуратуры	2,7	1,4	1,3	0,3	-	0,1	0,2	0,4	-	-	0,4
в государственных органах субъектов Российской Федерации – всего	8,7	0,6	8,1	3,9	0,8	1,4	1,7	0,7	0,2	0,4	0,1
в том числе в органах:											
законодательной власти	0,7	0,1	0,6	0,2	0,1	0,1	0,0	0,3	0,0	0,3	-
исполнительной власти	7,5	0,1	7,3	3,6	0,6	1,3	1,7	0,4	0,1	0,2	0,1
судебной власти	0,3	0,3	-	-	-	-	-	-	-	-	-
других государственных органах	0,2	0,0	0,2	0,1	0,1	0,0	-	-	-	-	-

продолжение

продолжение

	В том числе									
	в том числе по категориям									
	специали- сты	из них по группам				обеспечивающие специалисты	из них по группам			
		выс- шие	глав- ные	веду- щие	стар- шие		глав- ные	веду- щие	стар- шие	млад- шие
	в процентах к численности работников: мужчины									
Численность ра- ботников, заме- щавших госу- дарственные должности, в государствен- ных органах – всего	13,1	-	0,2	2,6	10,3	2,9	-	0,1	1,3	1,5
в том числе в органах:										
законодатель- ной власти	0,1	-	0,1	-	0,0	0,0	-	0,0	0,0	0,0
исполнитель- ной власти	12,5	-	0,1	2,6	9,8	2,8	-	0,1	1,2	1,4
судебной вла- сти и прокура- туры	0,5	-	-	0,0	0,4	0,1	-	0,0	0,1	0,0
других госу- дарственных органах	0,1	-	-	0,0	0,1	-	-	-	-	-
в федеральных государствен- ных органах – всего	10,1	-	-	1,5	8,6	2,4	-	0,0	1,0	1,4
в том числе в органах:										
исполнитель- ной власти	9,6	-	-	1,4	8,2	2,3	-	-	0,9	1,4
судебной вла- сти и прокура- туры	0,5	-	-	0,0	0,4	0,1	-	0,0	0,1	0,0
в государствен- ных органах субъектов Рос- сийской Феде- рации – всего	3,0	-	0,2	1,2	1,6	0,5	-	0,1	0,3	0,0
в том числе в органах:										
законодатель- ной власти	0,1	-	0,1	-	0,0	0,0	-	0,0	0,0	0,0
исполнитель- ной власти	2,9	-	0,1	1,2	1,6	0,4	-	0,1	0,3	0,0
судебной вла- сти	-	-	-	-	-	-	-	-	-	-
других госу- дарственных органах	0,1	-	-	0,0	0,1	-	-	-	-	-

продолжение

	Всего	В том числе									
		государ- ствен- ные должно- сти	должно- сти госу- дарствен- ной граж- данской службы	в том числе по категориям							
				руко- води- тели	из них по группам			помощ- ники (совет- ники)	из них по группам		
					выс- шие	глав- ные	веду- щие		выс- шие	глав- ные	веду- щие
<div>Численность работников, замещавших государственные должности, в государственных органах – всего</div> <div>в том числе в органах:</div> <div>законодательной власти</div> <div>исполнительной власти</div> <div>судебной власти и прокуратуры</div> <div>других государственных органах</div> <div>в федеральных государственных органах – всего</div> <div>в том числе в органах:</div> <div>исполнительной власти</div> <div>судебной власти и прокуратуры</div> <div>в государственных органах субъектов Российской Федерации – всего</div> <div>в том числе в органах:</div> <div>законодательной власти</div> <div>исполнительной власти</div> <div>судебной власти</div> <div>других государственных органах</div>	в процентах к численности работников:										
	женщины										
	74,0	1,8	72,2	14,0	0,5	2,2	11,3	3,6	0,1	0,5	3,0
	1,2	0,0	1,2	0,2	0,1	0,2	0,0	0,4	0,0	0,4	-
	62,6	0,0	62,6	12,8	0,3	1,9	10,7	1,0	0,1	0,1	0,8
	9,8	1,7	8,0	0,7	-	0,1	0,6	2,2	-	-	2,2
	0,4	0,0	0,4	0,2	0,1	0,0	-	-	-	-	-
	48,5	1,3	47,2	7,3	-	0,1	7,2	2,2	-	-	2,2
	39,2	-	39,2	6,6	-	0,0	6,6	0,0	-	-	0,0
	9,3	1,3	8,0	0,7	-	0,1	0,6	2,2	-	-	2,2
	25,5	0,5	25,0	6,6	0,5	2,1	4,1	1,4	0,1	0,5	0,8
	1,2	0,0	1,2	0,2	0,1	0,2	0,0	0,4	0,0	0,4	-
	23,4	0,0	23,4	6,2	0,3	1,9	4,1	1,0	0,1	0,1	0,8
	0,5	0,5	-	-	-	-	-	-	-	-	-
	0,4	0,0	0,4	0,2	0,1	0,0	-	-	-	-	-

продолжение

	В том числе									
	в том числе по категориям									
	специали- сты	из них по группам				обеспечивающие специалисты	из них по группам			
выс- шие		глав- ные	веду- щие	стар- шие	глав- ные		веду- щие	стар- шие	млад- шие	
Численность ра- ботников, заме- щавших госу- дарственные должности, в государствен- ных органах – всего в том числе в органах: законодатель- ной власти исполнитель- ной власти судебной вла- сти и прокура- туры других госу- дарственных органах в федеральных государствен- ных органах – всего в том числе в органах: исполнитель- ной власти судебной вла- сти и прокура- туры в государствен- ных органах субъектов Рос- сийской Феде- рации – всего в том числе в органах: законодатель- ной власти исполнитель- ной власти судебной вла- сти других госу- дарственных органах	в процентах к численности работников:									
	женщины									
	40,2	-	1,0	8,7	30,5	14,5	-	0,3	6,4	7,8
	0,3	-	0,2	-	0,1	0,2	-	0,1	0,1	0,0
	35,7	-	0,8	8,6	26,3	13,1	-	0,2	5,7	7,1
	3,9	-	-	0,1	3,8	1,3	-	0,0	0,5	0,7
	0,3	-	-	0,0	0,2	-	-	-	-	-
	25,9	-	-	5,3	20,6	11,8	-	0,0	4,4	7,4
	22,0	-	-	5,2	16,8	10,6	-	-	3,9	6,7
	3,9	-	-	0,1	3,8	1,3	-	0,0	0,5	0,7
	14,3	-	1,0	3,4	9,9	2,7	-	0,3	1,9	0,4
	0,3	-	0,2	-	0,1	0,2	-	0,1	0,1	0,0
	13,7	-	0,8	3,3	9,6	2,5	-	0,2	1,8	0,4
	-	-	-	-	-	-	-	-	-	-
	0,3	-	-	0,0	0,2	-	-	-	-	-

ТЕРРИТОРИАЛЬНОЕ УСТРОЙСТВО

продолжение

	Всего	В том числе									
		государ- ствен- ные должно- сти	должно- сти госу- дарствен- ной граж- данской службы	в том числе по категориям							
				руко- води- тели	из них по группам			помощ- ники (совет- ники)	из них по группам		
					выс- шие	глав- ные	веду- щие		выс- шие	глав- ные	веду- щие
2011											
Всего работников, человек											
Численность работников, за- мещавших гос- ударственные должности, в государствен- ных органах – всего	8549	349	8200	1758	226	705	827	448	45	60	343
в том числе в органах:											
законодатель- ной власти	194	17	177	39	8	30	1	79	18	59	2
исполнитель- ной власти	6855	11	6844	1593	195	652	746	65	27	1	37
судебной вла- сти и прокура- туры	1438	317	1121	100	1	19	80	304	-	-	304
других госу- дарственных органах	62	4	58	26	22	4	-	-	-	-	-
уровень уком- плектованности, %	92,2	91,4	92,2	92,1	90,8	93,5	91,4	92,9	78,9	89,6	95,8
в федеральных государствен- ных органах – всего	5413	245	5168	848	-	30	818	238	-	-	238
в том числе в органах:											
исполнитель- ной власти	4322	-	4322	760	-	14	746	8	-	-	8
судебной вла- сти и прокура- туры	1091	245	846	88	-	16	72	230	-	-	230
уровень уком- плектованности, %	92,8	91,4	92,8	91,1	-	85,7	91,3	98,8	-	-	98,8
в государствен- ных органах субъектов Рос- сийской Феде- рации – всего	3136	104	3032	910	226	675	9	210	45	60	105
в том числе в органах:											
законодатель- ной власти	194	17	177	39	8	30	1	79	18	59	2
исполнитель- ной власти	2533	11	2522	833	195	638	-	57	27	1	29
судебной вла- сти	347	72	275	12	1	3	8	74	-	-	74
других госу- дарственных органах	62	4	58	26	22	4	-	-	-	-	-
уровень уком- плектованности, %	91,2	91,2	91,2	93,1	90,8	93,9	100,0	87,1	78,9	89,6	89,7

продолжение

	В том числе									
	в том числе по категориям									
	специалисты	из них по группам				обеспечивающие специалисты	из них по группам			
		высшие	главные	ведущие	старшие		главные	ведущие	старшие	младшие
2011										
Всего работников, человек										
Численность работников, замещавших государственные должности, в государственных органах – всего	4807	-	684	565	3558	1187	1	6	583	597
в том числе в органах:										
законодательной власти	52	-	45	-	7	7	-	-	7	-
исполнительной власти	4185	-	627	550	3008	1001	1	1	459	540
судебной власти и прокуратуры	538	-	5	15	518	179	-	5	117	57
других государственных органах	32	-	7	-	25	-	-	-	-	-
уровень укомплектованности, %	92,5	-	88,4	91,1	93,6	90,9	100,0	85,7	96,0	86,4
в федеральных государственных органах – всего	3016	-	-	402	2614	1066	-	5	474	587
в том числе в органах:										
исполнительной власти	2631	-	-	387	2244	923	-	-	393	530
судебной власти и прокуратуры	385	-	-	15	370	143	-	5	81	57
уровень укомплектованности, %	93,8	-	-	95,7	93,5	90,3	-	83,3	96,0	86,2
в государственных органах субъектов Российской Федерации – всего	1791	-	684	163	944	121	1	1	109	10
в том числе в органах:										
законодательной власти	52	-	45	-	7	7	-	-	7	-
исполнительной власти	1554	-	627	163	764	78	1	1	66	10
судебной власти	153	-	5	-	148	36	-	-	36	-
других государственных органах	32	-	7	-	25	-	-	-	-	-
уровень укомплектованности, %	90,4	-	88,4	81,5	93,7	96,8	100,0	100,0	96,5	100,0

продолжение

	Всего	В том числе									
		государ- ствен- ные должно- сти	должно- сти госу- дарствен- ной граж- данской службы	в том числе по категориям							
				руко- води- тели	из них по группам			помощ- ники (совет- ники)	из них по группам		
					выс- шие	глав- ные	веду- щие		выс- шие	глав- ные	веду- щие
в процентах к численности работников:											
мужчины											
Численность работников, замещавших государственные должности, в государственных органах – всего	26,9	2,1	24,8	7,1	1,4	2,8	2,8	1,2	0,3	0,3	0,7
в том числе в органах:											
законодательной власти	0,9	0,1	0,8	0,2	0,1	0,1	0,0	0,4	0,1	0,3	-
исполнительной власти	22,3	0,1	22,2	6,4	1,2	2,6	2,6	0,4	0,2	-	0,2
судебной власти и прокуратуры	3,4	1,9	1,5	0,3	0,0	0,1	0,2	0,5	-	-	0,5
других государственных органах	0,2	0,0	0,2	0,1	0,1	0,0	-	-	-	-	-
в федеральных государственных органах – всего	16,4	1,5	15,0	3,0	-	0,2	2,8	0,5	-	-	0,5
в том числе в органах:											
исполнительной власти	13,7	-	13,7	2,7	-	0,1	2,6	0,0	-	-	0,0
судебной власти и прокуратуры	2,8	1,5	1,3	0,3	-	0,1	0,2	0,4	-	-	0,4
в государственных органах субъектов Российской Федерации – всего	10,4	0,6	9,8	4,1	1,4	2,6	0,0	0,7	0,3	0,3	0,2
в том числе в органах:											
законодательной власти	0,9	0,1	0,8	0,2	0,1	0,1	0,0	0,4	0,1	0,3	-
исполнительной власти	8,6	0,1	8,5	3,7	1,2	2,5	-	0,3	0,2	-	0,1
судебной власти	0,6	0,4	0,2	0,0	0,0	0,0	0,0	0,1	-	-	0,1
других государственных органах	0,2	0,0	0,2	0,1	0,1	0,0	-	-	-	-	-

продолжение

	В том числе									
	в том числе по категориям									
	специалисты	из них по группам				обеспечивающие специалисты	из них по группам			
		высшие	главные	ведущие	старшие		главные	ведущие	старшие	младшие
в процентах к численности работников:										
мужчины										
Численность работников, замещавших государственные должности, в государственных органах – всего	14,3	-	1,7	1,8	10,9	2,1	-	-	1,1	1,0
в том числе в органах:										
законодательной власти	0,2	-	0,2	-	0,0	0,0	-	-	0,0	-
исполнительной власти	13,5	-	1,4	1,7	10,4	1,9	-	-	0,9	1,0
судебной власти и прокуратуры	0,5	-	0,0	0,0	0,4	0,2	-	-	0,2	0,0
других государственных органах	0,1	-	0,0	-	0,1	-	-	-	-	-
в федеральных государственных органах – всего	9,7	-	-	1,0	8,7	1,8	-	-	0,8	1,0
в том числе в органах:										
исполнительной власти	9,2	-	-	0,9	8,2	1,7	-	-	0,7	1,0
судебной власти и прокуратуры	0,5	-	-	0,0	0,4	0,1	-	-	0,1	0,0
в государственных органах субъектов Российской Федерации – всего	4,7	-	1,7	0,8	2,2	0,3	-	-	0,3	-
в том числе в органах:										
законодательной власти	0,2	-	0,2	-	0,0	0,0	-	-	0,0	-
исполнительной власти	4,3	-	1,4	0,8	2,1	0,2	-	-	0,2	-
судебной власти	0,1	-	0,0	-	0,0	0,1	-	-	0,1	-
других государственных органах	0,1	-	0,0	-	0,1	-	-	-	-	-

продолжение

	Всего	В том числе									
		государ- ствен- ные должно- сти	должно- сти госу- дарствен- ной граж- данской службы	в том числе по категориям							
				руко- води- тели	из них по группам			помощ- ники (совет- ники)	из них по группам		
					выс- шие	глав- ные	веду- щие		выс- шие	глав- ные	веду- щие
		в процентах к численности работников:									
		женщины									
Численность работников, за- мещавших госу- дарственные должности, в государствен- ных органах – всего	73,1	2,0	71,2	13,5	1,2	5,4	6,8	4,0	0,2	0,4	3,3
в том числе в органах:											
законодатель- ной власти	1,3	0,1	1,3	0,2	0,0	0,2	-	0,6	0,1	0,4	0,0
исполнитель- ной власти	57,9	0,0	57,9	12,2	1,0	5,1	6,1	0,4	0,1	0,0	0,3
судебной вла- сти и прокура- туры	13,4	1,8	11,6	0,9	-	0,1	0,7	3,1	-	-	3,1
других госу- дарственных органах	0,5	0,0	0,5	0,2	0,2	0,0	-	-	-	-	-
в федеральных государствен- ных органах – всего	46,9	1,4	45,5	6,9	-	0,2	6,8	2,3	-	-	2,3
в том числе в органах:											
исполнитель- ной власти	36,9	-	36,9	6,2	-	0,0	6,1	0,0	-	-	0,0
судебной вла- сти и прокура- туры	10,0	1,4	8,6	0,8	-	0,1	0,7	2,3	-	-	2,3
в государствен- ных органах субъектов Рос- сийской Феде- рации – всего	26,3	0,6	25,7	6,6	1,2	5,3	0,1	1,7	0,2	0,4	1,0
в том числе в органах:											
законодатель- ной власти	1,3	0,1	1,3	0,2	0,0	0,2	-	0,6	0,1	0,4	0,0
исполнитель- ной власти	21,0	0,0	21,0	6,0	1,0	5,0	-	0,4	0,1	0,0	0,2
судебной вла- сти	3,4	0,5	3,0	0,1	-	0,0	0,1	0,8	-	-	0,8
других госу- дарственных органах	0,5	0,0	0,5	0,2	0,2	0,0	-	-	-	-	-

продолжение

	продолжение									
	В том числе									
	в том числе по категориям									
	специали- сты	из них по группам				обеспечивающие специалисты	из них по группам			
выс- шие		глав- ные	веду- щие	стар- шие	глав- ные		веду- щие	стар- шие	млад- шие	
Численность ра- ботников, заме- щавших госу- дарственные должности, в государствен- ных органах – всего в том числе в органах: законодатель- ной власти исполнитель- ной власти судебной вла- сти и прокура- туры других госу- дарственных органах в федеральных государствен- ных органах – всего в том числе в органах: исполнитель- ной власти судебной вла- сти и прокура- туры в государствен- ных органах субъектов Рос- сийской Феде- рации – всего в том числе в органах: законодатель- ной власти исполнитель- ной власти судебной вла- сти других госу- дарственных органах	в процентах к численности работников:									
	женщины									
	41,9	-	6,3	4,9	30,7	11,8	0,0	0,1	5,7	5,9
	0,4	-	0,3	-	0,1	0,1	-	-	0,1	-
	35,4	-	5,9	4,7	24,8	9,8	0,0	0,0	4,5	5,3
	5,8	-	0,0	0,1	5,6	1,9	-	0,1	1,2	0,6
	0,3	-	0,1	-	0,2	-	-	-	-	-
	25,6	-	-	3,7	21,9	10,6	-	0,1	4,8	5,8
	21,6	-	-	3,6	18,0	9,1	-	-	3,9	5,2
	4,0	-	-	0,1	3,9	1,5	-	0,1	0,8	0,6
	16,3	-	6,3	1,1	8,8	1,1	0,0	0,0	1,0	0,1
	0,4	-	0,3	-	0,1	0,1	-	-	0,1	-
	13,8	-	5,9	1,1	6,8	0,7	0,0	0,0	0,6	0,1
	1,7	-	0,0	-	1,7	0,4	-	-	0,4	-
	0,3	-	0,1	-	0,2	-	-	-	-	-

ТЕРРИТОРИАЛЬНОЕ УСТРОЙСТВО

продолжение

	Всего	В том числе									
		государ- ствен- ные должно- сти	должно- сти госу- дарствен- ной граж- данской службы	в том числе по категориям							
				руко- води- тели	из них по группам			помощ- ники (совет- ники)	из них по группам		
					выс- шие	глав- ные	веду- щие		выс- шие	глав- ные	веду- щие
2013											
Всего работников, человек											
Численность ра- ботников, заме- щавших государ- ственные долж- ности и должно- сти государ- ственной граж- данской службы – всего	8091	367	7724	1669	228	677	764	482	49	66	367
в том числе в органах:											
законодатель- ной власти	194	13	181	38	8	30	-	85	19	63	3
исполнитель- ной власти	6350	13	6337	1498	195	623	680	70	30	3	37
судебной вла- сти и прокура- туры	1441	330	1111	97	-	13	84	327	-	-	327
других госу- дарственных органах	106	11	95	36	25	11	-	-	-	-	-
уровень уком- плектованности, %	92,0	93,9	91,9	92,9	89,1	94,4	92,7	96,0	92,5	94,3	96,8
в федеральных государствен- ных органах – всего	5054	258	4796	781	-	26	755	257	-	-	257
в том числе в органах:											
исполнитель- ной власти	3957	-	3957	694	-	14	680	6	-	-	6
судебной вла- сти и прокура- туры	1097	258	839	87	-	12	75	251	-	-	251
уровень уком- плектованности, %	91,5	94,9	91,3	92,2	-	81,3	92,6	97,7	-	-	97,7
в государствен- ных органах субъектов Рос- сийской Феде- рации – всего	3037	109	2928	888	228	651	9	225	49	66	110
в том числе в органах:											
законодатель- ной власти	194	13	181	38	8	30	-	85	19	63	3
исполнитель- ной власти	2393	13	2380	804	195	609	-	64	30	3	31
судебной вла- сти	344	72	272	10	-	1	9	76	-	-	76
других госу- дарственных органах	106	11	95	36	25	11	-	-	-	-	-
уровень уком- плектованности, %	92,8	91,6	92,9	93,5	89,1	95,0	100,0	94,1	92,5	94,3	94,8

продолжение

	В том числе									
	в том числе по категориям									
	специалисты	из них по группам				обеспечивающие специалисты	из них по группам			
		высшие	главные	ведущие	старшие		главные	ведущие	старшие	младшие
2013										
Всего работников, человек										
Численность работников, замещавших государственные должности, в государственных органах – всего	4598	-	766	460	3372	975	-	6	477	492
в том числе в органах:										
законодательной власти	52	-	51	-	1	6	-	-	6	-
исполнительной власти	3918	-	688	441	2789	851	-	1	408	442
судебной власти и прокуратуры	570	-	3	19	548	117	-	5	62	50
других государственных органах	58	-	24	-	34	1	-	-	1	-
уровень укомплектованности, %	91,7	-	92,1	91,6	91,7	89,1	-	75,0	94,5	84,7
в федеральных государственных органах – всего	2857	-	-	291	2566	901	-	5	411	485
в том числе в органах:										
исполнительной власти	2457	-	-	272	2185	800	-	-	365	435
судебной власти и прокуратуры	400	-	-	19	381	101	-	5	46	50
уровень укомплектованности, %	91,4	-	-	95,4	91,0	88,5	-	71,4	94,1	84,5
в государственных органах субъектов Российской Федерации – всего	1741	-	766	169	806	74	-	1	66	7
в том числе в органах:										
законодательной власти	52	-	51	-	1	6	-	-	6	-
исполнительной власти	1461	-	688	169	604	51	-	1	43	7
судебной власти	170	-	3	-	167	16	-	-	16	-
других государственных органах	58	-	24	-	34	1	-	-	1	-
уровень укомплектованности, %	92,3	-	92,1	85,8	93,9	97,4	-	100,0	97,1	100,0

продолжение

	Всего	В том числе									
		государ- ствен- ные должно- сти	должно- сти госу- дарствен- ной граж- данской службы	в том числе по категориям							
				руко- води- тели	из них по группам			помощ- ники (совет- ники)	из них по группам		
					выс- шие	глав- ные	веду- щие		выс- шие	глав- ные	веду- щие
в процентах к численности работников:											
мужчины											
Численность работников, замещавших государственные должности, в государственных органах – всего	27,8	2,3	25,6	7,6	1,5	3,1	3,0	1,3	0,3	0,3	0,7
в том числе в органах:											
законодательной власти	1,0	0,1	0,9	0,2	0,1	0,2	-	0,4	0,1	0,3	-
исполнительной власти	22,9	0,1	22,8	7,0	1,3	2,9	2,8	0,3	0,2	-	0,1
судебной власти и прокуратуры	3,5	2,0	1,5	0,3	-	0,1	0,2	0,5	-	-	0,5
других государственных органах	0,4	0,1	0,3	0,1	0,1	0,0	-	-	-	-	-
в федеральных государственных органах – всего	16,3	1,6	14,7	3,2	-	0,2	3,0	0,5	-	-	0,5
в том числе в органах:											
исполнительной власти	13,3	-	13,3	2,9	-	0,1	2,8	0,0	-	-	0,0
судебной власти и прокуратуры	3,0	1,6	1,4	0,3	-	0,1	0,2	0,5	-	-	0,5
в государственных органах субъектов Российской Федерации – всего	11,5	0,7	10,9	4,4	1,5	3,0	0,0	0,8	0,3	0,3	0,2
в том числе в органах:											
законодательной власти	1,0	0,1	0,9	0,2	0,1	0,2	-	0,4	0,1	0,3	-
исполнительной власти	9,6	0,1	9,5	4,1	1,3	2,8	-	0,3	0,2	-	0,1
судебной власти	0,5	0,4	0,1	0,0	-	-	0,0	0,1	-	-	0,1
других государственных органах	0,4	0,1	0,3	0,1	0,1	0,0	-	-	-	-	-

продолжение

	В том числе									
	в том числе по категориям									
	специалисты	из них по группам				обеспечивающие специалисты	из них по группам			
		высшие	главные	ведущие	старшие		главные	ведущие	старшие	младшие
в процентах к численности работников:										
мужчины										
Численность работников, замещавших государственные должности, в государственных органах – всего	15,1	-	2,1	1,7	11,3	1,5	-	0,0	0,8	0,7
в том числе в органах:										
законодательной власти	0,2	-	0,2	-	-	0,0	-	-	0,0	-
исполнительной власти	14,1	-	1,8	1,7	10,7	1,3	-	0,0	0,7	0,6
судебной власти и прокуратуры	0,5	-	0,0	0,1	0,4	0,2	-	-	0,1	0,1
других государственных органах	0,2	-	0,1	-	0,1	-	-	-	-	-
в федеральных государственных органах – всего	9,6	-	-	0,7	8,8	1,4	-	-	0,7	0,7
в том числе в органах:										
исполнительной власти	9,1	-	-	0,7	8,4	1,2	-	-	0,6	0,6
судебной власти и прокуратуры	0,5	-	-	0,1	0,4	0,2	-	-	0,1	0,1
в государственных органах субъектов Российской Федерации – всего	5,5	-	2,1	1,0	2,4	0,1	-	0,0	0,1	-
в том числе в органах:										
законодательной власти	0,2	-	0,2	-	-	0,0	-	-	0,0	-
исполнительной власти	5,0	-	1,8	1,0	2,2	0,1	-	0,0	0,1	-
судебной власти	0,0	-	0,0	-	0,0	-	-	-	-	-
других государственных органах	0,2	-	0,1	-	0,1	-	-	-	-	-

продолжение

	Всего	В том числе									
		государ- ствен- ные должно- сти	должно- сти госу- дарствен- ной граж- данской службы	в том числе по категориям							
				руко- води- тели	из них по группам			помощ- ники (совет- ники)	из них по группам		
					выс- шие	глав- ные	веду- щие		выс- шие	глав- ные	веду- щие
		в процентах к численности работников:									
		женщины									
Численность работников, замещавших государственные должности, в государственных органах – всего	72,2	2,2	69,9	13,0	1,3	5,2	6,4	4,7	0,3	0,5	3,8
в том числе в органах:											
законодательной власти	1,4	0,0	1,3	0,2	0,0	0,2	-	0,6	0,1	0,5	0,0
исполнительной власти	55,6	0,1	55,6	11,5	1,1	4,8	5,6	0,5	0,2	0,0	0,3
судебной власти и прокуратуры	14,3	2,1	12,2	0,9	-	0,1	0,8	3,5	-	-	3,5
других государственных органах	0,9	0,1	0,8	0,3	0,2	0,1	-	-	-	-	-
в федеральных государственных органах – всего	46,1	1,6	44,6	6,5	-	0,1	6,3	2,7	-	-	2,7
в том числе в органах:											
исполнительной власти	35,6	-	35,6	5,7	-	0,1	5,6	0,0	-	-	0,0
судебной власти и прокуратуры	10,5	1,6	9,0	0,8	-	0,1	0,7	2,6	-	-	2,6
в государственных органах субъектов Российской Федерации – всего	26,0	0,7	25,3	6,5	1,3	5,1	0,1	2,0	0,3	0,5	1,2
в том числе в органах:											
законодательной власти	1,4	0,0	1,3	0,2	0,0	0,2	-	0,6	0,1	0,5	0,0
исполнительной власти	20,0	0,1	20,0	5,9	1,1	4,8	-	0,5	0,2	0,0	0,3
судебной власти	3,7	0,5	3,2	0,1	-	0,0	0,1	0,9	-	-	0,9
других государственных органах	0,9	0,1	0,8	0,3	0,2	0,1	-	-	-	-	-

продолжение

	В том числе									
	в том числе по категориям									
	специали- сты	из них по группам				обеспечивающие специалисты	из них по группам			
выс- шие		глав- ные	веду- щие	стар- шие	глав- ные		веду- щие	стар- шие	млад- шие	
<div>Численность ра- ботников, заме- щавших госу- дарственные должности, в государствен- ных органах – всего</div> <div>в том числе в органах:</div> <div>законодатель- ной власти</div> <div>исполнитель- ной власти</div> <div>судебной вла- сти и прокура- туры</div> <div>других госу- дарственных органах</div> <div>в федеральных государствен- ных органах – всего</div> <div>в том числе в органах:</div> <div>исполнитель- ной власти</div> <div>судебной вла- сти и прокура- туры</div> <div>в государствен- ных органах субъектов Рос- сийской Феде- рации – всего</div> <div>в том числе в органах:</div> <div>законодатель- ной власти</div> <div>исполнитель- ной власти</div> <div>судебной вла- сти</div> <div>других госу- дарственных органах</div>	в процентах к численности работников:									
	женщины									
	41,7	-	7,4	4,0	30,4	10,5	-	0,1	5,1	5,4
	0,4	-	0,4	-	0,0	0,0	-	-	0,0	-
	34,3	-	6,7	3,8	23,8	9,2	-	-	4,4	4,8
	6,5	-	0,0	0,2	6,3	1,3	-	0,1	0,7	0,5
	0,5	-	0,2	-	0,3	0,0	-	-	0,0	-
	25,7	-	-	2,9	22,9	9,7	-	0,1	4,4	5,3
	21,3	-	-	2,7	18,6	8,6	-	-	3,9	4,7
	4,5	-	-	0,2	4,3	1,1	-	0,1	0,5	0,5
	16,0	-	7,4	1,1	7,5	0,8	-	-	0,7	0,1
	0,4	-	0,4	-	0,0	0,0	-	-	0,0	-
	13,0	-	6,7	1,1	5,2	0,5	-	-	0,5	0,1
	2,1	-	0,0	-	2,0	0,2	-	-	0,2	-
	0,5	-	0,2	-	0,3	0,0	-	-	0,0	-

продолжение

продолжение

	Всего	В том числе										
		государ- ствен- ные должно- сти	должно- сти госу- дарствен- ной граж- данской службы	в том числе по категориям								
				руко- води- тели	из них по группам			помощ- ники (совет- ники)	из них по группам			
					выс- шие	глав- ные	веду- щие		выс- шие	глав- ные	веду- щие	
		2016										
		Всего работников, человек										
Численность ра- ботников, заме- щавших государ- ственные долж- ности и должно- сти государ- ственной граж- данской службы – всего	7818	355	7463	1734	237	722	775	464	50	53	361	
в том числе в органах:												
законодатель- ной власти	183	14	169	40	8	32	-	69	18	49	2	
исполнитель- ной власти	6364	12	6352	1578	203	665	710	140	32	3	105	
судебной вла- сти и прокура- туры	1165	319	846	80	1	14	65	255	-	1	254	
других госу- дарственных органах	106	10	96	36	25	11	-	-	-	-	-	
уровень уком- плектованности, %	
в федеральных государствен- ных органах – всего	4694	244	4450	771	1	25	745	259	-	1	258	
в том числе в органах:												
исполнитель- ной власти	3604	-	3604	691	-	11	680	4	-	-	4	
судебной вла- сти и прокура- туры	1090	244	846	80	1	14	65	255	-	1	254	
уровень уком- плектованности, %	
в государствен- ных органах субъектов Рос- сийской Феде- рации – всего	3124	111	3013	963	236	697	30	205	50	52	103	
в том числе в органах:												
законодатель- ной власти	183	14	169	40	8	32	-	69	18	49	2	
исполнитель- ной власти	2760	12	2748	887	203	654	30	136	32	3	101	
судебной вла- сти	75	75	-	-	-	-	-	-	-	-	-	
других госу- дарственных органах	106	10	96	36	25	11	-	-	-	-	-	
уровень уком- плектованности, %	

продолжение

	В том числе									
	в том числе по категориям									
	специалисты	из них по группам				обеспечивающие специалисты	из них по группам			
		высшие	главные	ведущие	старшие		главные	ведущие	старшие	младшие
2016										
Всего работников, человек										
Численность работников, замещавших государственные должности, в государственных органах – всего	4490	-	880	452	3158	775	-	9	284	482
в том числе в органах:										
законодательной власти	55	-	55	-	-	5	-	-	5	-
исполнительной власти	3960	-	795	434	2731	674	-	1	245	428
судебной власти и прокуратуры	416	-	-	18	398	95	-	8	34	53
других государственных органах	59	-	30	-	29	1	-	-	-	1
уровень укомплектованности, %
в федеральных государственных органах – всего	2687	-	-	278	2409	733	-	8	245	480
в том числе в органах:										
исполнительной власти	2271	-	-	260	2011	638	-	-	211	427
судебной власти и прокуратуры	416	-	-	18	398	95	-	8	34	53
уровень укомплектованности, %
в государственных органах субъектов Российской Федерации – всего	1803	-	880	174	749	42	-	1	39	2
в том числе в органах:										
законодательной власти	55	-	55	-	-	5	-	-	5	-
исполнительной власти	1689	-	795	174	720	36	-	1	34	1
судебной власти	-	-	-	-	-	-	-	-	-	-
других государственных органах	59	-	30	-	29	1	-	-	-	1
уровень укомплектованности, %

продолжение

	Всего	В том числе									
		государ- ствен- ные должно- сти	должно- сти госу- дарствен- ной граж- данской службы	в том числе по категориям							
				руко- води- тели	из них по группам			помощ- ники (совет- ники)	из них по группам		
					выс- шие	глав- ные	веду- щие		выс- шие	глав- ные	веду- щие
в процентах к численности работников:											
мужчины											
Численность работников, замещавших государственные должности, в государственных органах – всего	26,4	2,2	24,3	8,0	1,5	3,6	2,9	1,2	0,3	0,2	0,6
в том числе в органах:											
законодательной власти	1,0	0,2	0,9	0,3	0,1	0,2	-	0,4	0,2	0,2	-
исполнительной власти	21,8	0,1	21,7	7,3	1,3	3,3	2,7	0,4	0,2	-	0,2
судебной власти и прокуратуры	3,2	1,9	1,3	0,3	0,0	0,0	0,2	0,4	-	0,0	0,4
других государственных органах	0,5	0,1	0,4	0,2	0,1	0,1	-	-	-	-	-
в федеральных государственных органах – всего	14,4	1,5	12,9	3,0	0,0	0,1	2,8	0,4	-	0,0	0,4
в том числе в органах:											
исполнительной власти	11,6	-	11,6	2,7	-	0,1	2,6	0,0	-	-	0,0
судебной власти и прокуратуры	2,8	1,5	1,3	0,3	0,0	0,0	0,2	0,4	-	0,0	0,4
в государственных органах субъектов Российской Федерации – всего	12,0	0,7	11,3	5,0	1,5	3,5	0,1	0,7	0,3	0,2	0,2
в том числе в органах:											
законодательной власти	1,0	0,2	0,9	0,3	0,1	0,2	-	0,4	0,2	0,2	-
исполнительной власти	10,1	0,1	10,1	4,6	1,3	3,2	0,1	0,4	0,2	-	0,2
судебной власти	0,4	0,4	-	-	-	-	-	-	-	-	-
других государственных органах	0,5	0,1	0,4	0,2	0,1	0,1	-	-	-	-	-

продолжение

	В том числе									
	в том числе по категориям									
	специалисты	из них по группам				обеспечивающие специалисты	из них по группам			
		высшие	главные	ведущие	старшие		главные	ведущие	старшие	младшие
в процентах к численности работников:										
мужчины										
Численность работников, замещавших государственные должности, в государственных органах – всего	14,1	-	2,5	1,7	9,9	1,0	-	0,0	0,4	0,6
в том числе в органах:										
законодательной власти	0,2	-	0,2	-	-	0,0	-	-	0,0	-
исполнительной власти	13,1	-	2,1	1,7	9,3	0,9	-	-	0,3	0,6
судебной власти и прокуратуры	0,5	-	-	0,1	0,4	0,1	-	0,0	0,1	0,0
других государственных органах	0,2	-	0,1	-	0,1	0,0	-	-	-	0,0
в федеральных государственных органах – всего	8,5	-	-	0,7	7,8	1,0	-	0,0	0,4	0,6
в том числе в органах:										
исполнительной власти	8,1	-	-	0,7	7,4	0,9	-	-	0,3	0,6
судебной власти и прокуратуры	0,5	-	-	0,1	0,4	0,1	-	0,0	0,1	0,0
в государственных органах субъектов Российской Федерации – всего	5,5	-	2,5	1,0	2,0	0,1	-	-	0,1	0,0
в том числе в органах:										
законодательной власти	0,2	-	0,2	-	-	0,0	-	-	0,0	-
исполнительной власти	5,1	-	2,1	1,0	1,9	0,0	-	-	0,0	-
судебной власти	-	-	-	-	-	-	-	-	-	-
других государственных органах	0,2	-	0,1	-	0,1	0,0	-	-	-	0,0

продолжение

	Всего	В том числе									
		государ- ствен- ные должно- сти	должно- сти госу- дарствен- ной граж- данской службы	в том числе по категориям							
				руко- води- тели	из них по группам			помощ- ники (совет- ники)	из них по группам		
					выс- шие	глав- ные	веду- щие		выс- шие	глав- ные	веду- щие
в процентах к численности работников:											
женщины											
Численность работников, замещавших государственные должности, в государственных органах – всего	73,6	2,4	71,2	14,2	1,5	5,6	7,0	4,8	0,3	0,5	4,0
в том числе в органах:											
законодательной власти	1,3	0,0	1,3	0,2	0,0	0,2	-	0,5	0,1	0,4	0,0
исполнительной власти	59,6	0,1	59,6	12,9	1,3	5,2	6,4	1,4	0,3	0,0	1,1
судебной власти и прокуратуры	11,7	2,2	9,5	0,8	-	0,1	0,6	2,8	-	-	2,8
других государственных органах	0,9	0,1	0,8	0,3	0,2	0,1	-	-	-	-	-
в федеральных государственных органах – всего	45,6	1,6	44,0	6,9	-	0,2	6,7	2,9	-	-	2,9
в том числе в органах:											
исполнительной власти	34,5	-	34,5	6,1	-	0,1	6,1	0,0	-	-	0,0
судебной власти и прокуратуры	11,2	1,6	9,5	0,8	-	0,1	0,6	2,8	-	-	2,8
в государственных органах субъектов Российской Федерации – всего	27,9	0,7	27,2	7,3	1,5	5,4	0,3	1,9	0,3	0,5	1,1
в том числе в органах:											
законодательной власти	1,3	0,0	1,3	0,2	0,0	0,2	-	0,5	0,1	0,4	0,0
исполнительной власти	25,2	0,1	25,1	6,8	1,3	5,1	0,3	1,4	0,3	0,0	1,1
судебной власти	0,6	0,6	-	-	-	-	-	-	-	-	-
других государственных органах	0,9	0,1	0,8	0,3	0,2	0,1	-	-	-	-	-

	В том числе									
	в том числе по категориям									
	специали- сты	из них по группам				обеспечивающие специалисты	из них по группам			
выс- шие		глав- ные	веду- щие	стар- шие	глав- ные		веду- щие	стар- шие	млад- шие	
<div>Численность ра- ботников, заме- щавших госу- дарственные должности, в государствен- ных органах – всего</div> <div>в том числе в органах:</div> <div>законодатель- ной власти</div> <div>исполнитель- ной власти</div> <div>судебной вла- сти и прокура- туры</div> <div>других госу- дарственных органах</div> <div>в федеральных государствен- ных органах – всего</div> <div>в том числе в органах:</div> <div>исполнитель- ной власти</div> <div>судебной вла- сти и прокура- туры</div> <div>в государствен- ных органах субъектов Рос- сийской Феде- рации – всего</div> <div>в том числе в органах:</div> <div>законодатель- ной власти</div> <div>исполнитель- ной власти</div> <div>судебной вла- сти</div> <div>других госу- дарственных органах</div>	в процентах к численности работников:									
	женщины									
	43,4	-	8,8	4,0	30,5	8,9	-	0,1	3,2	5,6
	0,5	-	0,5	-	-	0,1	-	-	0,1	-
	37,5	-	8,0	3,9	25,6	7,7	-	0,0	2,8	4,9
	4,8	-	-	0,2	4,7	1,1	-	0,1	0,4	0,7
	0,5	-	0,3	-	0,3	-	-	-	-	-
	25,8	-	-	2,8	23,0	8,4	-	0,1	2,8	5,6
	21,0	-	-	2,7	18,3	7,3	-	-	2,4	4,9
	4,8	-	-	0,2	4,7	1,1	-	0,1	0,4	0,7
	17,5	-	8,8	1,2	7,5	0,5	-	0,0	0,4	0,0
	0,5	-	0,5	-	-	0,1	-	-	0,1	-
	16,5	-	8,0	1,2	7,3	0,4	-	0,0	0,4	0,0
	-	-	-	-	-	-	-	-	-	-
	0,5	-	0,3	-	0,3	-	-	-	-	-

Численность работников, замещавших муниципальные должности в органах местного самоуправления по категориям должностей

на начало года

	2001	2002	2003 ¹⁾
Численность работников, замещавших муниципальные должности в органах местного самоуправления и избирательных комиссиях муниципальных образований – всего	5328	5214	5452
в том числе:			
выборные муниципальные должности (категории "А")	45	30	34
должности муниципальной службы – всего	5283	5184	5418
в том числе:			
категории "Б"	152	186	222
категории "В" – всего	5131	4998	5196
в том числе по группам:			
высшие	55	36	337
главные	583	583	744
ведущие	1054	1211	888
старшие	2009	2044	2380
младшие	1430	1124	847
уровень укомплектованности, %	95,3	93,5	94,7
в процентах к численности работников:			
мужчины			
Численность работников, замещавших муниципальные должности в органах местного самоуправления и избирательных комиссиях муниципальных образований – всего	20,3	20,4	19,9
в том числе:			
выборные муниципальные должности (категории "А")	0,7	0,5	0,5
должности муниципальной службы – всего	19,6	19,9	19,4
в том числе:			
категории "Б"	1,9	2,6	2,6
категории "В" – всего	17,7	17,3	16,8
в том числе по группам:			
высшие	0,5	0,3	3,4
главные	4,6	4,9	4,1
ведущие	4,5	4,8	2,6
старшие	5,9	5,6	5,8
младшие	2,2	1,7	0,9
женщины			
Численность работников, замещавших муниципальные должности в органах местного самоуправления и избирательных комиссиях муниципальных образований – всего	79,7	79,6	80,1
в том числе:			
выборные муниципальные должности (категории "А")	0,2	0,1	0,1
должности муниципальной службы – всего	79,5	79,5	80,0
в том числе:			
категории "Б"	1,0	1,0	1,5
категории "В" – всего	78,5	78,5	78,5
в том числе по группам:			
высшие	0,5	0,4	2,8
главные	6,3	6,3	9,6
ведущие	15,2	18,4	13,7
старшие	31,8	33,5	37,8
младшие	24,7	19,9	14,6

¹⁾ На 1 сентября

Численность работников, замещавших муниципальные должности и должности муниципальной службы в органах местного самоуправления по категориям должностей¹⁾

на начало года

	2005	2007	2008	2009	2011	2013	2016
Численность работников, замещавших муниципальные должности и должности муниципальной службы в органах местного самоуправления и избирательных комиссиях муниципальных образований – всего	5662	5833	6775	6764	6460	6534	6511
в том числе:							
выборные муниципальные должности	40	134	136	135	125	125	120
должности муниципальной службы – всего	5622	5699	6639	6629	6335	6409	6391
в том числе:							
категории "Б"	180	77
категории "В" – всего	5442	5622
в том числе по группам:							
высшие	378	435	517	539	544	552	518
главные	771	788	987	965	908	978	959
ведущие	961	1163	1408	1408	1575	1726	1894
старшие	2561	2821	3323	3348	3050	2960	2864
младшие	771	415	404	369	258	193	156
уровень укомплектованности, %	94,8	94,2	95,0	96,0	96,5	96,5	...
в процентах к численности работников:							
мужчины							
Численность работников, замещавших муниципальные должности и должности муниципальной службы в органах местного самоуправления и избирательных комиссиях муниципальных образований – всего	20,8	21,1	21,1	21,3	20,2	19,3	18,0
в том числе:							
выборные муниципальные должности	0,6	1,8	1,7	1,5	1,3	1,3	1,2
должности муниципальной службы – всего	20,2	19,3	19,4	19,8	18,9	18,1	16,8
в том числе:							
категории "Б"	2,1	0,9
категории "В" – всего	18,1	18,4
в том числе по группам:							
высшие	3,7	3,8	3,8	3,9	3,7	3,6	3,1
главные	4,6	4,1	4,5	4,4	4,0	4,1	3,8
ведущие	3,0	3,3	3,8	3,8	4,4	4,2	4,5
старшие	5,9	6,7	6,8	7,3	6,4	5,9	5,2
младшие	0,9	0,5	0,5	0,4	0,4	0,3	0,2
женщины							
Численность работников, замещавших муниципальные должности и должности муниципальной службы в органах местного самоуправления и избирательных комиссиях муниципальных образований – всего	79,2	78,9	78,9	78,7	79,8	80,7	82,0
в том числе:							
выборные муниципальные должности	0,2	0,5	0,3	0,5	0,6	0,6	0,6
должности муниципальной службы – всего	79,0	78,4	78,6	78,2	79,2	80,0	81,4
в том числе:							
категории "Б"	1,0	0,4
категории "В" – всего	78,0	78,0
в том числе по группам:							
высшие	3,0	3,7	3,8	4,1	4,7	4,9	4,8
главные	9,0	9,4	10,1	9,9	10,1	10,9	11,0
ведущие	14,0	16,6	17,0	17,0	20,0	22,2	24,6
старшие	39,3	41,7	42,2	42,2	40,8	39,4	38,8
младшие	12,7	6,6	5,5	5,0	3,6	2,7	2,2

¹⁾ На 1 октября, начиная с 2008г.

**Распределение численности депутатов Думы Ханты-Мансийского автономного округа – Югры
по партийной принадлежности и поло-возрастному составу**
(по данным Думы Ханты-Мансийского автономного округа – Югры)

на начало года

	Всего, человек	В том числе						
		по полу		по возрасту, лет				
		мужчины	женщины	до 30	30-39	40-49	50-59	60 и стар- ше
Все депутаты	25	22	3	2002				
				-	2	13	9	1
Все депутаты	25	22	3	2003				
в том числе по фракциям:				-	2	12	10	1
депутаты, составляющие депутатскую группу "Единая Россия"	11	9	2	-	1	7	2	1
депутаты, не состоящие в депутатских объединениях	14	13	1	-	1	5	8	-
Все депутаты	25	22	3	2004				
в том числе по фракциям:				-	1	12	11	1
депутаты, состоящие во фракции "Единство"	11	9	2	-	1	6	3	1
депутаты, не состоящие в депутатских объединениях	14	13	1	-	-	6	8	-
Все депутаты	25	22	3	2005				
в том числе по фракциям:				-	1	10	13	1
депутаты, состоящие во фракции "Единая Россия"	17	15	2	-	1	7	8	1
депутаты, не состоящие в депутатских объединениях	8	7	1	-	-	3	5	-
Все депутаты	23	20	3	2006				
в том числе по фракциям:				-	-	10	11	2
депутаты, состоящие во фракции "Единая Россия"	8	6	2	-	-	6	1	1
депутаты, не состоящие в депутатских объединениях	15	14	1	-	-	4	10	1
Все депутаты	28	25	3	2007				
в том числе по фракциям:				-	4	13	11	-
депутаты, состоящие во фракции "Единая Россия"	22	20	2	-	2	13	7	-
депутаты, не состоящие в депутатских объединениях	6	5	1	-	2	-	4	-

ТЕРРИТОРИАЛЬНОЕ УСТРОЙСТВО

продолжение

	Всего, человек	В том числе							продолжение	
		по полу		по возрасту, лет						
		мужчины	женщины	до 30	30-39	40-49	50-59	60 и стар- ше		
2008	Все депутаты	28	25	3	-	4	10	13	1	
	в том числе по фракциям:									
	депутаты, состоящие во фракции "Единая Россия"	23	21	2	-	3	10	9	1	
	депутаты, не состоящие в депутатских объединениях	5	4	1	-	1	-	4	-	
	2009	Все депутаты	28	25	3	-	4	10	11	3
		в том числе по фракциям:								
		"Единая Россия"	22	20	2	-	3	9	8	2
		"Коммунистическая партия Российской Федерации"	1	1	-	-	-	-	-	1
		"Либерально-демократическая партия России"	2	1	1	-	-	-	2	-
		"Патриоты России"	1	1	-	-	1	-	-	-
Беспартийные		2	2	-	-	-	1	1	-	
2010		Все депутаты	28	25	3	-	3	10	12	3
	в том числе по фракциям:									
	"Единая Россия"	23	21	2	-	2	10	9	2	
	"Коммунистическая партия Российской Федерации"	1	1	-	-	-	-	-	1	
	"Либерально-демократическая партия России"	2	1	1	-	-	-	2	-	
	"Патриоты России"	1	1	-	-	1	-	-	-	
	Беспартийные	1	1	-	-	-	-	1	-	

ТЕРРИТОРИАЛЬНОЕ УСТРОЙСТВО

продолжение

	Всего, человек	В том числе						
		по полу		по возрасту, лет				
		мужчины	женщины	до 30	30-39	40-49	50-59	60 и стар- ше
		2011						
Все депутаты	27	24	3	-	2	9	12	4
в том числе по фракциям:								
"Единая Россия"	21	19	2	-	2	7	10	2
"Коммунистиче- ская партия Рос- сийской Федера- ции"	1	1	-	-	-	-	-	1
"Либерально- демократическая партия России"	-	-	-	-	-	-	-	-
"Справедливая Россия"	1	1	-	-	-	1	-	-
Беспартийные	4	3	1	-	-	1	2	1
		2012						
Все депутаты	34	30	4	-	4	7	17	6
в том числе по фракциям:								
"Единая Россия"	22	18	4	-	1	4	13	4
"Коммунистиче- ская партия Рос- сийской Федера- ции"	2	2	-	-	-	-	-	2
"Либерально- демократическая партия России"	4	4	-	-	2	-	2	-
"Справедливая Россия"	3	3	-	-	1	2	-	-
Беспартийные	3	3	-	-	-	1	2	-
		2013						
Все депутаты	35	31	4	-	3	8	18	6
в том числе по фракциям:								
"Единая Россия"	22	18	4	-	1	4	13	4
"Коммунистиче- ская партия Рос- сийской Федера- ции"	2	2	-	-	-	-	-	2
"Либерально- демократическая партия России"	4	4	-	-	1	-	3	-
"Справедливая Россия"	3	3	-	-	1	2	-	-
Беспартийные	4	4	-	-	-	2	2	-

ТЕРРИТОРИАЛЬНОЕ УСТРОЙСТВО

окончание

	Всего, человек	В том числе						
		по полу		по возрасту, лет				
		мужчины	женщины	до 30	30-39	40-49	50-59	60 и стар- ше
Все депутаты в том числе по фракциям: "Единая Россия" "Коммунистиче- ская партия Рос- сийской Федера- ции" "Либерально- демократическая партия России" "Справедливая Россия" депутаты, не со- стоящие в депу- татских объеди- нениях	35	32	3	2014				
				-	-	7	20	8
	22	19	3	-	-	4	13	5
	2	2	-	-	-	-	-	2
	5	5	-	-	-	1	3	1
	3	3	-	-	-	1	2	-
	3	3	-	-	-	1	2	-
	2015							
	35	31	4	-	1	7	17	10
				-	-	4	11	7
	2	2	-	-	1	-	-	1
	5	5	-	-	-	1	3	1
	3	3	-	-	-	1	2	-
3	3	-	-	-	1	1	1	
Все депутаты в том числе по фракциям: "Единая Россия" "Коммунистиче- ская партия Рос- сийской Федера- ции" "Либерально- демократическая партия России" "Справедливая Россия" депутаты, не со- стоящие в депу- татских объеди- нениях	35	29	6	2016				
				-	3	5	17	10
	23	17	6	-	1	3	11	8
	2	2	-	-	1	-	-	1
	5	5	-	-	1	2	2	-
	3	3	-	-	-	-	3	-
	2	2	-	-	-	-	1	1
	2017							
	36	34	2	-	5	15	10	6
				-	3	10	6	6
	2	2	-	-	1	1	-	-
	6	6	-	-	1	3	2	-
	1	1	-	-	-	1	-	-
2	2	-	-	-	-	2	-	



Земельная площадь

(по данным Управления Федеральной службы государственной регистрации, кадастра и картографии по Ханты-Мансийскому автономному округу – Югре)

на начало года

	2006	2007	2008	2009	2010	2011
	Тыс. гектаров					
Всего земель	53480,1	53480,1	53480,1	53480,1	53480,1	53480,1
в том числе:						
сельскохозяйственные угодья	652,7	638,3	638,0	637,5	637,2	636,7
лесные земли	28548,1	28704,0	28697,3	28696,5	28695,9	28695,6
поверхностные воды, включая болота	23277,3	23128,2	23120,1	23119,2	23118,9	23118,0
другие земли	1002,0	1009,6	1024,7	1026,9	1028,1	1029,8
	В процентах к итогу					
Всего земель	100,0	100,0	100,0	100,0	100,0	100,0
в том числе:						
сельскохозяйственные угодья	1,2	1,2	1,2	1,2	1,2	1,2
лесные земли	53,4	53,7	53,7	53,7	53,7	53,7
поверхностные воды, включая болота	43,5	43,2	43,2	43,2	43,2	43,2
другие земли	1,9	1,9	1,9	1,9	1,9	1,9

окончание

	2012	2013	2014	2015	2016	2017
	Тыс. гектаров					
Всего земель	53480,1	53480,1	53480,1	53480,1	53480,1	53480,1
в том числе:						
сельскохозяйственные угодья	636,1	635,9	635,9	630,6	630,4	630,4
лесные земли	28695,6	28695,6	28695,6	28694,2	28693,7	28693,7
поверхностные воды, включая болота	23115,4	23115,3	23097,9	23100,1	23099,9	23099,9
другие земли	1033,0	1033,3	1050,7	1055,2	1056,1	1056,1
	В процентах к итогу					
Всего земель	100,0	100,0	100,0	100,0	100,0	100,0
в том числе:						
сельскохозяйственные угодья	1,2	1,2	1,2	1,2	1,2	1,2
лесные земли	53,7	53,7	53,7	53,7	53,7	53,7
поверхностные воды, включая болота	43,2	43,2	43,1	43,2	43,2	43,2
другие земли	1,9	1,9	2,0	2,0	2,0	2,0

**Основные показатели, характеризующие воздействие хозяйственной деятельности
на окружающую среду¹⁾**

	1990	1991	1992	1993	1994	1995	1996
Число объектов, имевших выбросы загрязняющих веществ в атмосферу, единиц	217	233	279	304	244	225	245
Количество стационарных источников выбросов загрязняющих веществ, единиц	44600	70228	79613	76491	74583	69686	96677
Выбросы загрязняющих веществ в атмосферу от стационарных источников – всего, тыс. тонн	2308,4	1622,6	1415,5	1350,2	1149,9	1057,7	1024,8
в том числе:							
твердые вещества	40,4	27,8	23,8	20,5	14,3	14,1	17,2
газообразные и жидкие вещества	2268,0	1594,8	1391,7	1329,7	1135,6	1043,6	1007,6
из них:							
диоксид серы	12,9	14,4	11,1	10,1	6,2	6,5	6,1
оксид углерода	506,4	448,8	401,0	396,2	338,7	291,7	354,6
оксиды азота	220,0	194,8	192,4	158,6	110,7	95,0	82,2
углеводороды (без летучих органических соединений)	1446,5	867,8	760,9	743,2	665,8	639,6	513,1
летучие органические соединения	81,9	59,2	25,4	21,1	14,2	10,8	51,4
Уловлено и обезврежено загрязняющих атмосферу веществ							
всего, тыс. тонн	19,1	14,4	11,1	10,6	7,1	8,0	7,1
в % к общим выбросам загрязняющих атмосферу веществ от стационарных источников	0,8	0,9	0,8	0,8	0,6	0,8	0,7

продолжение

	1997	1998	1999	2000	2001	2002	2003
Число объектов, имевших выбросы загрязняющих веществ в атмосферу, единиц	255	272	371	346	363	410	432
Количество стационарных источников выбросов загрязняющих веществ, единиц	90315	81604	67571	89864	93340	81689	79787
Выбросы загрязняющих веществ в атмосферу от стационарных источников – всего, тыс. тонн	1091,0	1133,3	1142,2	1298,3	1726,0	2553,8	2435,2
в том числе:							
твердые вещества	25,5	43,2	47,2	58,0	88,4	172,4	154,3
газообразные и жидкие вещества	1065,5	1090,1	1095,0	1240,3	1637,6	2381,4	2280,9
из них:							
диоксид серы	6,3	7,8	7,3	5,6	6,4	6,3	5,1
оксид углерода	385,8	506,6	500,4	607,1	827,2	1462,1	1344,9
оксиды азота	69,7	74,5	75,6	64,8	68,6	74,2	81,8
углеводороды (без летучих органических соединений)	536,9	474,4	487,3	520,5	434,5	469,3	355,6
летучие органические соединения	66,8	26,6	24,2	41,9	300,2	369,0	492,9
Уловлено и обезврежено загрязняющих атмосферу веществ							
всего, тыс. тонн	4,6	6,4	8,2	5,9	8,3	8,5	8,4
в % к общим выбросам загрязняющих атмосферу веществ от стационарных источников	0,4	0,6	0,7	0,5	0,5	0,3	0,4

¹⁾ До 2012г. – без учета данных по индивидуальным предпринимателям

ОХРАНА ОКРУЖАЮЩЕЙ СРЕДЫ

продолжение

	2004	2005	2006	2007	2008	2009	2010
Число объектов, имевших выбросы загрязняющих веществ в атмосферу, единиц	515	550	604	767	815	927	1007
Количество стационарных источников выбросов загрязняющих веществ, единиц	83246	44682	45885	53977	53177	57878	60673
Выбросы загрязняющих веществ в атмосферу от стационарных источников – всего, тыс. тонн	2961,7	3032,6	3036,4	2907,4	2294,2	2201,0	2129,4
в том числе:							
твердые вещества	197,1	181,7	164,8	143,8	123,9	105,3	98,3
газообразные и жидкие вещества	2764,5	2850,9	2871,6	2763,6	2170,3	2095,8	2031,1
из них:							
диоксид серы	4,7	4,4	4,6	5,4	7,4	7,0	5,4
оксид углерода	1711,5	1561,3	1444,4	1336,2	1190,0	973,1	950,0
оксиды азота	90,4	102,0	108,9	109,2	121,1	110,8	127,4
углеводороды (без летучих органических соединений)	430,8	412,1	458,3	424,9	371,1	518,5	466,4
летучие органические соединения	526,4	769,3	848,3	877,0	480,2	483,9	480,5
Уловлено и обезврежено загрязняющих атмосферу веществ							
всего, тыс. тонн	12,1	12,7	12,8	9,2	8,6	5,9	5,8
в % к общим выбросам загрязняющих атмосферу веществ от стационарных источников	0,4	0,4	0,4	0,3	0,4	0,3	0,3

окончание

	2011	2012	2013	2014	2015	2016
Число объектов, имевших выбросы загрязняющих веществ в атмосферу, единиц	1019	1045	1094	1148	1027	980
Количество стационарных источников выбросов загрязняющих веществ, единиц	62733	54514	54064	56768	54265	54909
Выбросы загрязняющих веществ в атмосферу от стационарных источников – всего, тыс. тонн	2353,0	2429,6	1866,2	1466,8	1388,2	1428,0
в том числе:						
твердые вещества	116,5	119,1	83,1	56,9	52,2	58,1
газообразные и жидкие вещества	2236,5	2310,5	1783,1	1409,9	1336,0	1369,8
из них:						
диоксид серы	6,0	6,3	4,6	5,3	6,6	7,8
оксид углерода	1095,3	1086,4	786,5	557,3	516,7	520,5
оксиды азота	138,7	135,3	129,1	113,7	116,4	123,9
углеводороды (без летучих органических соединений)	485,3	613,6	533,1	497,5	498,6	505,5
летучие органические соединения	510,3	468,4	329,2	234,3	197,1	210,1
Уловлено и обезврежено загрязняющих атмосферу веществ						
всего, тыс. тонн	5,9	2,8	2,1	1,2	1,4	6,6
в % к общим выбросам загрязняющих атмосферу веществ от стационарных источников	0,3	0,1	0,1	0,1	0,1	0,5

Государственные природные заповедники

на конец года

	1990	1991	1992	1993	1994	1995	1996	1997	1998	1999	2000	2001
Число государственных природных заповедников, единиц	2	2	2	2	2	2	2	2	2	2	2	2
Их площадь, тыс. га	715,8	715,8	715,8	848,4	848,4	848,4	848,4	874,2	874,2	874,2	874,2	874,2

окончание

	2002	2003	2004	2005	2006	2007	2008	2009	2010	2011	2012	2013
Число государственных природных заповедников, единиц	2	2	2	2	2	2	2	2	2	2	2	2
Их площадь, тыс. га	874,2	874,2	874,2	874,2	874,2	874,2	874,2	874,2	872,9	872,9	872,9	872,9

Особо охраняемые природные территории

на конец года

	2014	2015	2016
Число особо охраняемых природных территорий – всего, единиц	24	24	24
в том числе:			
федерального значения	5	5	5
из них государственные природные заповедники	2	2	2
регионального значения	17	17	17
местного значения	2	2	2
Площадь особо охраняемых природных территорий – всего, тыс.га	2756,5	2756,5	2566,9
в том числе:			
федерального значения	1284,3	1284,3	1261,6
из них государственные природные заповедники	872,9	872,9	850,2
регионального значения	1469,9	1469,9	1304,3
местного значения	2,3	2,3	1,0

Инвестиции в основной капитал, направленные на охрану окружающей среды и рациональное использование природных ресурсов, организаций (без субъектов малого предпринимательства и объема инвестиций, не наблюдаемых прямыми статистическими методами)

	1990	1991	1992	1993	1994	1995	1996	1997	1998
	Млн. рублей (до 1998г. – млрд. рублей)								
Инвестиции в основной капитал – всего	0,08	0,15	2,8	30,1	82,3	250,3	441,0	385,9	363,3
в том числе на:									
охрану и рациональное использование водных ресурсов	0,04	0,08	1,2	16,5	47,0	111,5	231,4	231,9	141,6
охрану атмосферного воздуха	0,0	0,0	-	0,3	0,0	0,3	3,3	3,3	2,3
охрану и рациональное использование земель	0,04	0,07	1,6	13,0	34,4	127,7	201,0	140,5	129,2
другие мероприятия	0,0	0,0	0,0	0,3	0,9	10,8	5,3	10,2	90,2
	В процентах к итогу								
Инвестиции в основной капитал – всего	100,0	100,0	100,0	100,0	100,0	100,0	100,0	100,0	100,0

ОХРАНА ОКРУЖАЮЩЕЙ СРЕДЫ

продолжение

	1990	1991	1992	1993	1994	1995	1996	1997	1998
в том числе на:									
охрану и рациональное использование водных ресурсов	45,8	51,7	42,6	54,8	57,1	44,6	52,5	60,1	39,0
охрану атмосферного воздуха	1,9	1,1	0,0	0,9	0,0	0,1	0,7	0,9	0,6
охрану и рациональное использование земель	49,5	44,9	55,9	43,2	41,7	51,0	45,6	36,4	35,6
другие мероприятия	2,8	2,3	1,5	1,1	1,2	4,3	1,2	2,6	24,8
В процентах к предыдущему году									
Инвестиции в основной капитал – всего	...	104,5	71,6	88,1	53,6	119,2	91,2	78,8	95,5
в том числе на:									
охрану и рациональное использование водных ресурсов	...	117,9	59,0	113,3	55,9	93,0	107,3	90,3	61,9
охрану атмосферного воздуха	...	57,1	-	-	0,5	18,6p	5,9p	91,0	69,5
охрану и рациональное использование земель	...	94,9	89,0	68,2	51,8	145,7	81,4	63,0	93,2
другие мероприятия	...	86,4	48,1	65,2	53,7	4,5p	26,1	168,9	9p

продолжение

	1999	2000	2001	2002	2003	2004	2005	2006
Млн. рублей								
Инвестиции в основной капитал – всего	423,4	2868,5	4164,4	2019,9	4135,2	3628,8	5787,9	4841,9
в том числе на:								
охрану и рациональное использование водных ресурсов	253,1	1622,1	1339,3	834,4	934,4	1160,2	1026,4	926,7
охрану атмосферного воздуха	12,4	605,0	2181,1	661,2	2352,6	1722,8	4318,6	2987,2
охрану и рациональное использование земель	145,3	320,2	523,4	494,2	443,6	313,4	241,4	419,0
другие мероприятия	12,6	321,2	120,6	30,1	404,6	432,4	201,5	509,0
В процентах к итогу								
Инвестиции в основной капитал – всего	100,0	100,0	100,0	100,0	100,0	100,0	100,0	100,0
в том числе на:								
охрану и рациональное использование водных ресурсов	59,8	56,5	32,1	41,3	22,6	32,0	17,7	19,1
охрану атмосферного воздуха	2,9	21,1	52,4	32,7	56,9	47,5	74,6	61,7
охрану и рациональное использование земель	34,3	11,2	12,6	24,5	10,7	8,6	4,2	8,7
другие мероприятия	3,0	11,2	2,9	1,5	9,8	11,9	3,5	10,5
В процентах к предыдущему году								
Инвестиции в основной капитал – всего	79,3	4,6p	118,0	41,6	193,8	77,7	132,5	76,1

ОХРАНА ОКРУЖАЮЩЕЙ СРЕДЫ

продолжение

	1999	2000	2001	2002	2003	2004	2005	2006
в том числе на:								
охрану и рациональное использование водных ресурсов	121,7	4,3р	67,1	53,4	106,0	109,9	73,5	82,1
охрану атмосферного воздуха	3,7р	32,8р	2,9р	26,0	3,4р	64,8	2,1р	62,9
охрану и рациональное использование земель	76,5	148,4	132,9	80,9	85,0	62,5	64,0	157,8
другие мероприятия	9,5	17,1р	30,5	21,4	12,7р	94,6	38,7	2,3р

окончание

	2007	2008	2009	2010	2011	2012	2013	2014	2015	2016
Млн. рублей										
Инвестиции в основной капитал – всего	3867,6	4919,9	2592,2	8824,8	6953,6	9415,4	7682,1	5114,8	6652,8	3512,4
в том числе на:										
охрану и рациональное использование водных ресурсов	568,1	1078,7	323,6	610,2	735,1	1014,1	1332,9	1215,1	1220,0	681,4
охрану атмосферного воздуха	2229,5	2780,8	1465,0	6471,3	5383,3	6250,8	5126,2	2651,2	2812,5	519,2
охрану и рациональное использование земель	563,3	860,8	435,4	1502,5	646,7	1678,6	922,4	678,0	1520,3	607,9
другие мероприятия	506,7	199,6	368,1	240,8	188,5	471,8	300,6	570,6	1100,0	1703,9
В процентах к итогу										
Инвестиции в основной капитал – всего	100,0	100,0	100,0	100,0	100,0	100,0	100,0	100,0	100,0	100,0
в том числе на:										
охрану и рациональное использование водных ресурсов	14,7	21,9	12,5	6,9	10,6	10,8	17,4	23,8	18,3	19,4
охрану атмосферного воздуха	57,6	56,5	56,5	73,3	77,4	66,4	66,7	51,8	42,3	14,8
охрану и рациональное использование земель	14,6	17,5	16,8	17,0	9,3	17,8	12,0	13,2	22,9	17,3
другие мероприятия	13,1	4,1	14,2	2,7	2,7	5,0	3,9	11,2	16,5	48,5
В процентах к предыдущему году										
Инвестиции в основной капитал – всего	69,0	107,8	51,5	3,4р	73,5	135,4	77,2	62,4	116,6	51,6
в том числе на:										
охрану и рациональное использование водных ресурсов	53,0	160,9	29,3	190,9	112,4	138,0	124,4	85,4	90,0	54,6
охрану атмосферного воздуха	64,5	105,7	51,5	4,5р	77,6	116,1	77,6	48,4	95,1	18,0
охрану и рациональное использование земель	116,2	129,5	49,5	3,5р	40,2	2,6р	52,0	68,8	2р	39,1
другие мероприятия	86,0	33,4	180,4	66,2	73,0	2,5р	60,3	177,7	172,8	151,4

**Ввод в действие мощностей по охране окружающей среды
организациями (без субъектов малого предпринимательства)**

	1990	1991	1992	1993	1994	1995	1996	1997
Введено:								
сооружений для очистки сточных вод – всего, тыс. м ³ воды в сутки	26,81	8,57	59,43	30,20	15,14	34,45	23,52	76,63
в том числе:								
станции для очистки сточных вод	26,81	8,57	59,43	30,20	15,13	34,45	22,83	75,43
в том числе:								
станции для биологической очистки	26,41	2,46	57,43	22,40	15,08	34,45	0,83	60,43
станции для физико-химической очистки	-	-	-	-	-	-	-	-
станции для механической очистки	0,40	6,11	2,00	0,40	-	-	22,00	15,00
других сооружений для очистки сточных вод	-	-	-	-	0,01	-	0,69	1,20
систем оборотного водоснабжения – всего, тыс. м ³ воды в сутки	3,02	-	4,54	3,10	-	0,03	0,26	-
из них								
на действующих предприятиях	3,02	-	4,54	3,10	-	0,03	0,26	-
установок по сбору нефти, мазута, мусора и других жидких и твердых отходов с акваторий рек, водоемов, портов и внутренних морей, единиц	-	-	-	-	4	-	-	-
установок для улавливания и обезвреживания вредных веществ из отходящих газов – всего, тыс. м ³ газа в час	-	-	-	0,78	-	-	-	-
из них								
на действующих предприятиях	-	-	-	0,78	-	-	-	-
контрольно-регулирующих пунктов по проверке и снижению токсичности выхлопных газов автомобилей, единиц
дамб-перемычек, тыс. погонных м	-	-	-	-	-	3,4	-	-
защита от затопления и подтопления территорий и объектов, га	-	-	-	-	8	-	-	-
предприятия и полигоны по утилизации, обезвреживанию и захоронению токсичных промышленных, бытовых и других отходов								
единиц	-	-	-	1	-	2	1	-
тыс. тонн в год	-	-	-	147,00	-	15,54	5,84	-
установок (производств) для утилизации и переработки отходов производства (исключая мусороперерабатывающие, мусоросжигательные заводы, предприятия и полигоны по утилизации, обезвреживанию и захоронению токсичных промышленных, бытовых и других отходов)								
единиц
тыс. тонн в год
сооружений и установок для комплексной переработки минерального сырья, единиц

продолжение

	1998	1999	2000	2001	2002	2003	2004	2005	2006
Введено:									
сооружений для очистки сточных вод – всего, тыс. м ³ воды в сутки	22,16	9,18	8,18	4,73	5,50	-	4,17	0,40	0,10
в том числе:									
станции для очистки сточных вод	22,16	9,18	2,68	4,73	5,50	-	4,17	0,40	-
в том числе:									
станции для биологической очистки	17,36	9,18	1,00	4,33	5,50	-	4,17	0,40	-
станции для физико-химической очистки	-	-	-	-	-	-	-	-	-
станции для механической очистки	4,80	-	1,68	0,40	-	-	-	-	-
других сооружений для очистки сточных вод	-	-	5,50	-	-	-	-	-	0,10
систем оборотного водоснабжения – всего, тыс. м ³ воды в сутки	1,92	1,24	0,04	0,94	0,50	1,90	-	-	0,40
из них									
на действующих предприятиях	-	1,00	0,04	0,94	0,40	1,90	-	-	-
установок по сбору нефти, мазута, мусора и других жидких и твердых отходов с акваторий рек, водоемов, портов и внутренних морей, единиц	-	-	-	-	-	-	-	-	22
установок для улавливания и обезвреживания вредных веществ из отходящих газов – всего, тыс. м ³ газа в час	0,53	0,12	-	6,00	-	-	-	-	-
из них									
на действующих предприятиях	0,53	0,12	-	-	-	-	-	-	-
контрольно-регулирующих пунктов по проверке и снижению токсичности выхлопных газов автомобилей, единиц	...	-	-	-	-	-	-	-	-
дамб-перемычек, тыс. погонных м	-	-	21	-	-	-	-	-	-
защита от затопления и подтопления территорий и объектов, га	-	-	-	-	1	-	4	-	-
предприятия и полигоны по утилизации, обезвреживанию и захоронению токсичных промышленных, бытовых и других отходов									
единиц	5	2	2	2	-	-	4	1	3
тыс. тонн в год	96,63	5,70	4,75	8,80	-	-	93,40	5,00	15,60
установок (производств) для утилизации и переработки отходов производства (исключая мусороперерабатывающие, мусоросжигательные заводы, предприятия и полигоны по утилизации, обезвреживанию и захоронению токсичных промышленных, бытовых и других отходов)									
единиц
тыс. тонн в год
сооружений и установок для комплексной переработки минерального сырья, единиц	...	-	-	-	-	-	-	-	-

окончание

	2007	2008	2009	2010	2011	2012	2013	2014	2015	2016
Введено:										
сооружений для очистки сточных вод – всего, тыс. м ³ воды в сутки	21,80	3,47	3,68	9,37	0,91	23,78	80,60	20,10	77,06	8,40
в том числе:										
станции для очистки сточных вод	16,00	3,47	3,55	9,37	0,91	0,28	30,50	0,10	0,21	7,10
в том числе:										
станции для биологической очистки	16,00	3,47	3,25	6,79	0,08	0,28	30,00	0,10	0,14	7,10
станции для физико-химической очистки	-	-	0,30	0,83	0,83	-	0,50	-	0,07	-
станции для механической очистки	-	-	-	1,75	-	-	-	-	-	-
других сооружений для очистки сточных вод	5,80	-	0,13	-	-	23,50	50,10	20,00	76,85	1,30
систем оборотного водоснабжения – всего, тыс. м ³ воды в сутки	3,00	4,11	-	-	-	20,00	3,60	0,01	-	-
из них										
на действующих предприятиях	-	-	-	-	-	20,00	3,60	0,01	-	-
установок по сбору нефти, мазута, мусора и других жидких и твердых отходов с акваторий рек, водоемов, портов и внутренних морей, единиц	-	-	-	1	1	-	5	5	210	325
установок для улавливания и обезвреживания вредных веществ из отходящих газов – всего, тыс. м ³ газа в час	1,00	-	6,00	6,00	-	0,80	-	-	-	-
из них										
на действующих предприятиях	1,00	-	6,00	6,00	-	0,80	-	-	-	-
контрольно-регулирующих пунктов по проверке и снижению токсичности выхлопных газов автомобилей, единиц	-	-	-	-	-	-	-	-	1	-
дамб-перемычек, тыс. погонных м	-	-	-	-	-	-	-	-	-	-
защита от затопления и подтопления территорий и объектов, га	-	-	-	-	-	-	-	-	-	-
предприятия и полигоны по утилизации, обезвреживанию и захоронению токсичных промышленных, бытовых и других отходов										
единиц	4	3	4	2	4	2	2	-	3	3
тыс. тонн в год	26,40	43,55	20,90	12,10	18,40	5,03	15,80	-	162,70	15,50
установок (производств) для утилизации и переработки отходов производства (исключая мусороперерабатывающие, мусоросжигательные заводы, предприятия и полигоны по утилизации, обезвреживанию и захоронению токсичных промышленных, бытовых и других отходов)										
единиц	-	-	-	-	2	5	-	-	4	-
тыс. тонн в год	-	-	-	-	-	1,72	-	-	0,40	-
сооружений и установок для комплексной переработки минерального сырья, единиц	-	-	-	-	-	-	-	-	-	1

НАСЕЛЕНИЕ



НАСЕЛЕНИЕ

ОСНОВНЫЕ ДЕМОГРАФИЧЕСКИЕ ПОКАЗАТЕЛИ

Основные демографические показатели

	1990	1991	1992	1993	1994	1995	1996	1997	1998
Численность населения на конец года – всего, тыс. человек	1280,1	1271,5	1267,7	1279,5	1293,0	1303,3	1316,8	1343,0	1359,1
в том числе в возрасте:									
моложе трудоспособного	428,6	420,6	408,6	398,5	389,8	379,0	367,5	359,9	351,4
трудоспособном	805,6	800,4	804,0	821,1	838,0	854,2	874,4	904,1	925,7
старше трудоспособного	45,9	50,5	55,1	59,9	65,2	70,1	74,8	79,0	82,0
Коэффициент демографической нагрузки на конец года, промилле	589	589	577	558	543	526	506	485	468
Средний возраст населения на конец года, лет									
все население	26,5	26,9	27,4	27,9	28,4	28,8	29,2	29,7	30,1
мужчины	26,1	26,4	26,9	27,4	27,8	28,2	28,6	29,0	29,5
женщины	26,9	27,4	27,9	28,4	28,9	29,4	29,9	30,3	30,8
Ожидаемая продолжительность жизни при рождении, число лет									
все население	61,2	61,4	61,7	63,4	65,3	66,5
мужчины	55,4	55,5	56,1	57,9	60,2	61,4
женщины	68,3	68,7	68,4	69,9	71,1	72,1
Число родившихся									
всего, тыс. человек	21,8	19,1	15,8	14,5	15,1	14,4	14,5	14,6	15,6
на 1000 населения	17,1	14,9	12,5	11,4	11,8	11,1	11,0	11,0	11,5
Число умерших									
всего, тыс. человек	5,4	5,9	7,1	9,4	9,9	10,0	9,5	8,5	8,2
на 1000 населения	4,2	4,6	5,6	7,4	7,7	7,7	7,3	6,4	6,0
Число зарегистрированных браков									
всего, единиц	12595	12032	9237	10578	10579	11276	9656	11457	10728
на 1000 населения	9,9	9,4	7,3	8,3	8,2	8,7	7,4	8,6	7,9
Число зарегистрированных разводов									
всего, единиц	7014	7669	7464	8028	8744	8620	8507	9067	8104
на 1000 населения	5,5	6,0	5,9	6,3	6,8	6,6	6,5	6,8	6,0

НАСЕЛЕНИЕ

продолжение

	1999	2000	2001	2002	2003	2004	2005	2006	2007
Численность населения на конец года – всего, тыс. человек	1359,6	1383,4	1411,9	1437,7	1453,5	1462,2	1467,8	1475,2	1491,2
в том числе в возрасте:									
моложе трудоспособного	339,7	334,3	331,1	324,6	313,9	305,2	298,5	294,4	297,1
трудоспособном	936,0	961,5	987,9	1015,7	1037,8	1049,0	1055,2	1059,0	1062,9
старше трудоспособного	83,9	87,7	92,9	97,4	101,8	108,0	114,1	121,8	131,2
Коэффициент демографической нагрузки на конец года, промилле	453	439	429	415	401	394	391	393	403
Средний возраст населения на конец года, лет									
все население	30,6	31,0	31,4	31,7	32,0	32,2	32,5	32,8	33,0
мужчины	29,9	30,3	30,6	30,9	31,2	31,4	31,6	31,9	32,1
женщины	31,3	31,7	32,1	32,5	32,7	33,1	33,4	33,7	34,0
Ожидаемая продолжительность жизни при рождении, число лет									
все население	66,7	65,9	66,2	66,9	67,3	68,1	67,8	68,7	69,2
мужчины	61,4	59,9	60,5	61,6	62,0	62,5	62,1	63,1	63,6
женщины	72,6	72,6	72,4	72,8	73,1	74,0	74,0	74,6	75,1
Число родившихся									
всего, тыс. человек	14,7	15,6	17,1	19,0	19,9	20,4	20,0	20,4	21,9
на 1000 населения	10,8	11,4	12,3	13,4	13,8	14,0	13,6	13,8	14,8
Число умерших									
всего, тыс. человек	8,5	9,4	9,8	9,8	10,0	9,8	10,4	10,1	10,1
на 1000 населения	6,2	6,9	7,1	6,9	6,9	6,7	7,1	6,8	6,8
Число зарегистрированных браков									
всего, единиц	11132	11867	15074	14822	14520	12273	14227	15549	17202
на 1000 населения	8,2	8,7	10,8	10,4	10,0	8,4	9,7	10,6	11,6
Число зарегистрированных разводов									
всего, единиц	8718	9927	11396	13177	13192	10587	9805	10263	10515
на 1000 населения	6,4	7,2	8,2	9,2	9,1	7,3	6,7	7,0	7,1

НАСЕЛЕНИЕ

окончание

	2008	2009	2010	2011	2012	2013	2014	2015	2016
Численность населения на конец года – всего, тыс. человек	1504,3	1521,2	1537,2	1561,2	1584,1	1597,2	1612,1	1626,8	1646,1
в том числе в возрасте:									
моложе трудоспособного	302,2	308,4	314,9	325,7	339,7	351,5	361,3	370,9	379,4
трудоспособном	1061,9	1060,2	1058,4	1061,3	1058,7	1048,4	1039,4	1028,8	1023,5
старше трудоспособного	140,2	152,7	163,8	174,2	185,7	197,3	211,4	227,0	243,2
Коэффициент демографической нагрузки на конец года, промилле	417	435	452	471	496	524	551	581	608
Средний возраст населения на конец года, лет									
все население	33,3	33,5	33,8	33,9	33,9	34,1	34,2	34,4	34,7
мужчины	32,3	32,5	32,7	32,8	32,8	32,9	33,1	33,2	33,4
женщины	34,2	34,5	34,8	34,9	35,0	35,2	35,3	35,6	35,8
Ожидаемая продолжительность жизни при рождении, число лет									
все население	69,7	70,2	70,3	70,9	71,8	72,2	72,3	72,6	73,5
мужчины	64,3	64,9	65,2	66,0	66,9	67,3	67,3	67,6	68,9
женщины	75,2	75,6	75,4	75,7	76,6	77,1	77,1	77,5	77,9
Число родившихся всего, тыс. человек	23,2	23,8	25,1	25,4	27,8	27,8	27,7	26,9	25,6
на 1000 населения	15,5	15,8	16,4	16,4	17,7	17,5	17,2	16,6	15,7
Число умерших всего, тыс. человек	10,2	10,1	10,4	10,1	10,0	10,0	10,3	10,3	10,2
на 1000 населения	6,8	6,7	6,8	6,5	6,3	6,3	6,4	6,4	6,2
Число зарегистрированных браков всего, единиц	16073	16352	17280	18647	16620	16761	16000	15015	12781
на 1000 населения	10,7	10,8	11,3	12,0	10,6	10,5	10,0	9,3	7,8
Число зарегистрированных разводов всего, единиц	10732	10835	10792	11075	10353	10032	10152	9206	9170
на 1000 населения	7,2	7,2	7,1	7,1	6,6	6,3	6,3	5,7	5,6

ЧИСЛЕННОСТЬ И СОСТАВ НАСЕЛЕНИЯ

Численность населения

	1991	1992	1993	1994	1995	1996	1997	1998
Численность населения на конец года								
всего, тыс. человек	1271,5	1267,7	1279,5	1293,0	1303,3	1316,8	1343,0	1359,1
городское	1168,9	1170,0	1178,9	1188,7	1196,0	1197,8	1223,9	1237,8
сельское	102,6	97,7	100,6	104,3	107,3	119,0	119,1	121,3
в процентах к общей численности								
городское	91,9	92,3	92,1	91,9	91,8	91,0	91,1	91,1
сельское	8,1	7,7	7,9	8,1	8,2	9,0	8,9	8,9
Среднегодовая численность населения								
всего, тыс. человек	1275,8	1269,6	1273,6	1286,2	1298,1	1310,0	1329,9	1351,0
городское	1172,6	1169,4	1174,5	1183,8	1192,3	1196,9	1210,8	1230,8
сельское	103,2	100,2	99,1	102,4	105,8	113,1	119,1	120,2
в процентах к общей численности								
городское	91,9	92,1	92,2	92,0	91,9	91,4	91,0	91,1
сельское	8,1	7,9	7,8	8,0	8,1	8,6	9,0	8,9

НАСЕЛЕНИЕ

продолжение

	1999	2000	2001	2002	2003	2004	2005	2006	2007
Численность населения на конец года									
всего, тыс. человек	1359,6	1383,4	1411,9	1437,7	1453,5	1462,2	1467,8	1475,2	1491,2
городское	1238,4	1261,1	1283,8	1306,4	1319,2	1327,1	1332,6	1342,6	1358,7
сельское	121,2	122,3	128,1	131,3	134,3	135,1	135,2	132,6	132,5
в процентах к общей численности									
городское	91,1	91,2	90,9	90,9	90,8	90,8	90,8	91,0	91,1
сельское	8,9	8,8	9,1	9,1	9,2	9,2	9,2	9,0	8,9
Среднегодовая численность населения									
всего, тыс. человек	1359,4	1371,6	1397,7	1424,8	1445,6	1457,9	1465,0	1471,5	1483,2
городское	1238,1	1249,8	1272,5	1295,1	1312,8	1323,1	1329,8	1337,6	1350,7
сельское	121,3	121,8	125,2	129,7	132,8	134,7	135,2	133,9	132,6
в процентах к общей численности									
городское	91,1	91,1	91,0	90,9	90,8	90,8	90,8	90,9	91,1
сельское	8,9	8,9	9,0	9,1	9,2	9,2	9,2	9,1	8,9

окончание

	2008	2009	2010	2011	2012	2013	2014	2015	2016
Численность населения на конец года									
всего, тыс. человек	1504,3	1521,2	1537,2	1561,2	1584,1	1597,2	1612,1	1626,8	1646,1
городское	1373,2	1390,0	1406,5	1430,8	1454,7	1469,6	1485,4	1500,4	1519,8
сельское	131,1	131,2	130,7	130,4	129,4	127,6	126,7	126,4	126,3
в процентах к общей численности									
городское	91,3	91,4	91,5	91,6	91,8	92,0	92,1	92,2	92,3
сельское	8,7	8,6	8,5	8,4	8,2	8,0	7,9	7,8	7,7
Среднегодовая численность населения									
всего, тыс. человек	1497,8	1512,8	1529,2	1549,2	1572,7	1590,7	1604,7	1619,4	1636,4
городское	1366,0	1381,6	1398,2	1418,6	1442,8	1462,2	1477,5	1492,8	1510,0
сельское	131,8	131,2	131,0	130,6	129,9	128,5	127,2	126,6	126,4
в процентах к общей численности									
городское	91,2	91,3	91,4	91,6	91,7	91,9	92,1	92,2	92,3
сельское	8,8	8,7	8,6	8,4	8,3	8,1	7,9	7,8	7,7

НАСЕЛЕНИЕ

Распределение населения по национальностям
(по данным переписей населения)

на дату переписи

	1989			2002			2010		
	человек	в процентах к итогу	на 1000 населения	человек	в процентах к итогу	на 1000 населения	человек	в процентах к итогу	на 1000 населения
Все население	1282396			1432817			1532243		
в том числе:									
население, указавшее национальную принадлежность	1282295	100,0		1419607	100,0		1430105	100,0	
в том числе:									
аварцы	1910	0,1	1,3	2577	0,2	1,8
азербайджанцы	12846	1,0	10,0	25088	1,8	17,7	26037	1,8	18,2
армяне	2490	0,2	1,9	6471	0,5	4,6	6343	0,4	4,4
башкиры	31151	2,4	24,3	35807	2,5	25,2	35428	2,5	24,8
белорусы	27775	2,2	21,7	20518	1,4	14,5	14703	1,0	10,3
болгары	526	0,0	0,4	1783	0,1	1,3	1430	0,1	1,0
грузины	954	0,1	0,7	1217	0,1	0,9	948	0,1	0,7
даргинцы	1956	0,1	1,4	2735	0,2	1,9
ингуши	770	0,1	0,5	884	0,1	0,6
казахи	3126	0,2	2,4	4258	0,3	3,0	4382	0,3	3,1
киргизы	2055	0,1	1,4	5012	0,4	3,5
коми	3436	0,3	2,7	3081	0,2	2,2	2364	0,2	1,7
коми-пермяки	2607	0,2	2,0	2704	0,2	1,9	2134	0,1	1,5
кумыки	3077	0,2	2,4	9554	0,7	6,7	13849	1,0	9,7
лезгины	3091	0,2	2,4	8580	0,6	6,0	13335	0,9	9,3
манси	6562	0,5	5,1	9894	0,7	7,0	10977	0,8	7,7
марийцы	5801	0,5	4,5	7309	0,5	5,1	7289	0,5	5,1
молдаване	10406	0,8	8,1	10861	0,8	7,7	9476	0,7	6,6
мордва	7107	0,6	5,5	6386	0,4	4,5	4936	0,3	3,5
немцы	8929	0,7	7,0	8292	0,6	5,8	6828	0,5	4,8
ненцы	1144	0,1	0,9	1290	0,1	0,9	1438	0,1	1,0
ногайцы	355	0,0	0,3	2502	0,2	1,8	5323	0,4	3,7
поляки	1958	0,2	1,5	1884	0,1	1,3	1336	0,1	0,9
русские	850297	66,3	663,1	946590	66,7	666,8	973978	68,1	681,1
селькупы	26	0,0	0,0	22	0,0	0,0	27	0,0	0,0
таджики	635	0,0	0,5	5651	0,4	4,0	9793	0,7	6,8
татары	97689	7,6	76,2	107637	7,6	75,8	108899	7,6	76,1
татары сибирские	123	0,0	0,1	52	0,0	0,0
удмурты	3956	0,3	3,1	3670	0,3	2,6	3094	0,2	2,2
узбеки	2052	0,2	1,6	5182	0,4	3,7	9970	0,7	7,0
украинцы	148317	11,6	115,7	123238	8,7	86,8	91323	6,4	63,9
ханты	11892	0,9	9,3	17128	1,2	12,1	19068	1,3	13,3
чеченцы	2845	0,2	2,2	6943	0,5	4,9	6889	0,5	4,8
чуваши	14000	1,1	10,9	15261	1,1	10,8	13596	1,0	9,5
лица других национальностей	17245	1,3	13,4	14115	1,0	9,9	13704	1,0	9,6
население, не указавшее национальную принадлежность	101			13210			102138		

НАСЕЛЕНИЕ

Распределение населения по полу

на начало года

	1991	1992	1993	1994	1995	1996	1997	1998	1999
Все население									
всего, тыс. человек	1280,1	1271,5	1267,7	1279,5	1293,0	1303,3	1316,8	1343,0	1359,1
в том числе:									
мужчины	652,9	645,7	644,6	649,7	655,6	658,4	662,8	674,8	681,7
женщины	627,2	625,8	623,1	629,8	637,4	644,9	654,0	668,2	677,4
в процентах к общей численности									
мужчины	51,0	50,8	50,8	50,8	50,7	50,5	50,3	50,2	50,2
женщины	49,0	49,2	49,2	49,2	49,3	49,5	49,7	49,8	49,8

продолжение

	2000	2001	2002	2003	2004	2005	2006	2007	2008
Все население									
всего, тыс. человек	1359,6	1383,4	1411,9	1437,7	1453,5	1462,2	1467,8	1475,2	1491,2
в том числе:									
мужчины	679,7	690,8	704,0	714,6	720,5	723,4	724,5	726,9	733,3
женщины	679,9	692,6	707,9	723,1	733,0	738,8	743,3	748,3	757,9
в процентах к общей численности									
мужчины	50,0	49,9	49,9	49,7	49,6	49,5	49,4	49,3	49,2
женщины	50,0	50,1	50,1	50,3	50,4	50,5	50,6	50,7	50,8

окончание

	2009	2010	2011	2012	2013	2014	2015	2016	2017
Все население									
всего, тыс. человек	1504,3	1521,2	1537,2	1561,2	1584,1	1597,2	1612,1	1626,8	1646,1
в том числе:									
мужчины	738,3	746,0	753,0	763,5	773,5	779,1	785,8	792,5	802,0
женщины	766,0	775,2	784,2	797,8	810,6	818,2	826,3	834,3	844,1
в процентах к общей численности									
мужчины	49,0	49,0	49,0	48,9	48,8	48,8	48,7	48,7	48,7
женщины	51,0	51,0	51,0	51,1	51,2	51,2	51,3	51,3	51,3

НАСЕЛЕНИЕ

Распределение численности населения по возрастным группам и полу

на начало года

	1991	1992	1993	1994	1995	1996	1997
Оба пола, тыс. человек							
Все население	1280,1	1271,5	1267,7	1279,5	1293,0	1303,3	1316,8
в том числе в возрасте, лет:							
до 1 года	21,2	19,1	16,0	14,2	15,0	14,4	14,5
1-7	209,2	196,6	182,0	167,2	151,2	139,3	130,8
8-13	154,9	161,2	165,8	170,5	175,3	175,2	171,0
14-17	76,9	81,9	86,4	88,8	91,7	95,1	97,7
18-19	23,3	27,5	31,7	37,3	40,1	40,3	41,2
20-24	70,9	65,3	66,9	76,1	87,3	99,8	108,8
25-29	149,8	131,8	116,1	104,6	95,1	91,7	96,9
30-34	177,4	174,8	169,7	163,1	154,0	141,7	131,1
35-39	143,0	144,9	147,8	153,8	157,3	161,7	162,9
40-44	97,0	104,6	112,2	119,2	125,1	129,3	133,1
45-49	41,6	42,5	49,2	59,6	74,5	87,1	95,1
50-54	56,7	57,3	53,0	46,5	40,3	35,8	37,2
55-59	25,7	28,8	33,0	38,6	43,4	45,5	45,7
60-64	17,6	18,5	19,3	19,1	19,0	20,0	22,0
65-69	7,3	9,0	10,4	12,1	13,6	14,7	15,1
70 и старше	7,6	8,0	8,3	8,8	10,1	11,6	13,7
Из общей численности – население в возрасте:							
моложе трудоспособного	428,6	420,6	408,6	398,5	389,8	379,0	367,5
трудоспособном	805,6	800,4	804,0	821,1	838,0	854,2	874,4
старше трудоспособного	45,9	50,5	55,1	59,9	65,2	70,1	74,8
Коэффициент демографической нагрузки, промилле	589	589	577	558	543	526	506
Городское население	1176,4	1168,9	1170,0	1178,9	1188,7	1196,0	1197,8
в том числе в возрасте, лет:							
до 1 года	19,2	17,4	14,5	12,9	13,7	13,1	13,0
1-7	191,8	179,3	166,8	152,5	137,4	126,2	117,6
8-13	142,1	148,1	152,7	157,0	161,1	160,8	155,5
14-17	70,6	75,1	79,6	81,8	84,4	87,6	89,3
18-19	21,7	25,5	29,5	34,3	36,7	37,1	37,7
20-24	66,1	61,0	62,8	70,9	80,5	91,6	98,8
25-29	138,5	122,1	108,0	97,2	88,2	84,8	88,6
30-34	164,2	161,9	157,7	151,2	142,5	130,6	119,8
35-39	132,5	134,3	137,4	142,7	145,7	149,5	149,2
40-44	90,0	97,0	104,4	110,8	116,1	119,7	122,1
45-49	38,2	39,3	45,7	55,3	69,2	80,7	87,4
50-54	51,4	52,1	48,6	42,7	37,0	32,9	34,1
55-59	22,4	25,4	29,5	34,8	39,2	41,2	40,9
60-64	15,0	15,9	16,8	16,6	16,5	17,4	19,1
65-69	6,3	7,7	9,0	10,6	11,9	12,8	13,0
70 и старше	6,4	6,8	7,0	7,5	8,6	10,0	11,7
Из общей численности – население в возрасте:							
моложе трудоспособного	392,6	385,1	375,3	365,3	356,5	346,1	333,0
трудоспособном	744,5	740,2	746,6	761,0	774,8	788,2	799,5
старше трудоспособного	39,3	43,6	48,0	52,5	57,4	61,7	65,3
Сельское население	103,7	102,6	97,7	100,6	104,3	107,3	119,0
в том числе в возрасте, лет:							
до 1 года	2,0	1,7	1,5	1,3	1,3	1,3	1,5
1-7	17,5	17,1	15,3	14,7	13,9	13,0	13,2
8-13	12,8	13,2	13,0	13,5	14,2	14,4	15,5
14-17	6,3	6,7	6,8	7,0	7,2	7,6	8,5
18-19	1,7	2,0	2,2	3,0	3,3	3,2	3,5
20-24	4,8	4,3	4,1	5,2	6,8	8,2	9,9
25-29	11,3	9,7	8,1	7,4	6,9	6,9	8,3
30-34	13,2	12,9	12,0	11,8	11,5	11,1	11,3
35-39	10,5	10,5	10,3	11,0	11,7	12,2	13,6
40-44	7,0	7,6	7,8	8,4	9,1	9,6	11,0
45-49	3,3	3,2	3,5	4,3	5,3	6,4	7,7
50-54	5,2	5,1	4,4	3,8	3,3	2,9	3,2
55-59	3,3	3,4	3,5	3,8	4,2	4,4	4,7
60-64	2,5	2,6	2,5	2,5	2,5	2,6	2,9
65-69	1,1	1,3	1,4	1,6	1,7	1,9	2,2
70 и старше	1,2	1,3	1,3	1,3	1,4	1,6	2,0
Из общей численности – население в возрасте:							
моложе трудоспособного	36,0	35,6	33,3	33,2	33,2	32,8	34,6
трудоспособном	61,2	60,1	57,4	60,1	63,2	66,1	74,9
старше трудоспособного	6,5	6,9	7,0	7,3	7,8	8,4	9,5

НАСЕЛЕНИЕ

продолжение

	1998	1999	2000	2001	2002	2003
Оба пола, тыс. человек						
Все население	1343,0	1359,1	1359,6	1383,4	1411,9	1437,7
в том числе в возрасте, лет:						
до 1 года	14,7	15,6	14,7	15,7	16,9	18,5
1-7	125,2	118,9	114,1	112,7	114,3	115,7
8-13	167,4	164,6	158,6	149,1	138,4	130,3
14-17	100,4	100,3	101,2	105,5	110,9	115,5
18-19	42,5	43,5	43,5	43,7	44,0	43,5
20-24	115,6	118,6	118,4	121,5	123,7	124,5
25-29	104,5	110,9	116,1	123,6	129,9	133,9
30-34	122,8	115,4	109,1	109,7	114,7	122,1
35-39	163,2	159,4	150,8	141,1	133,6	125,9
40-44	138,8	146,2	149,3	156,1	160,0	160,2
45-49	104,4	112,0	117,2	122,6	127,9	133,6
50-54	44,1	54,0	67,4	80,3	89,2	98,0
55-59	42,7	37,3	32,1	29,4	31,9	38,2
60-64	25,2	29,5	32,7	35,2	36,2	33,6
65-69	15,8	15,3	15,1	16,0	17,6	20,0
70 и старше	15,7	17,6	19,3	21,2	22,7	24,1
Из общей численности – население в возрасте:						
моложе трудоспособного	359,9	351,4	339,7	334,3	331,1	324,6
трудоспособном	904,1	925,7	936,0	961,5	987,9	1015,7
старше трудоспособного	79,0	82,0	83,9	87,7	92,9	97,4
Коэффициент демографической нагрузки, промилле	485	468	453	439	429	415
Городское население	1223,9	1237,8	1238,4	1261,1	1283,8	1306,4
в том числе в возрасте, лет:						
до 1 года	13,4	14,2	13,3	14,2	15,3	16,8
1-7	112,7	107,2	102,8	101,8	103,1	104,2
8-13	152,3	149,2	143,3	134,7	124,7	117,4
14-17	92,0	92,1	93,1	96,8	101,3	105,0
18-19	39,0	40,0	39,9	40,2	40,6	40,2
20-24	105,4	108,3	108,3	111,5	113,2	114,0
25-29	95,4	101,0	105,8	113,0	118,4	122,0
30-34	112,2	105,3	99,6	100,1	104,3	111,1
35-39	149,7	146,0	138,1	129,1	121,7	114,5
40-44	127,5	134,1	136,9	143,2	146,4	146,4
45-49	95,9	102,8	107,4	112,5	117,0	122,1
50-54	40,5	49,6	62,0	73,7	81,6	89,5
55-59	38,5	33,7	29,1	26,7	29,1	35,0
60-64	22,1	26,0	29,0	31,4	32,3	30,1
65-69	13,6	13,1	13,0	13,8	15,2	17,4
70 и старше	13,6	15,2	16,8	18,4	19,5	20,7
Из общей численности – население в возрасте:						
моложе трудоспособного	326,7	318,6	307,6	302,6	298,9	292,7
трудоспособном	827,7	847,0	856,8	881,0	902,7	927,4
старше трудоспособного	69,5	72,2	74,0	77,5	82,2	86,3
Сельское население	119,1	121,3	121,2	122,3	128,1	131,3
в том числе в возрасте, лет:						
до 1 года	1,4	1,4	1,4	1,5	1,6	1,7
1-7	12,4	11,8	11,1	10,9	11,2	11,5
8-13	15,1	15,4	15,2	14,4	13,7	12,9
14-17	8,4	8,3	8,2	8,7	9,6	10,5
18-19	3,5	3,5	3,6	3,5	3,4	3,2
20-24	10,2	10,3	10,1	10,0	10,6	10,5
25-29	9,1	9,8	10,3	10,7	11,5	11,9
30-34	10,5	10,1	9,6	9,5	10,4	11,0
35-39	13,5	13,4	12,7	12,0	11,9	11,5
40-44	11,4	12,2	12,4	12,9	13,6	13,8
45-49	8,5	9,2	9,8	10,2	10,9	11,5
50-54	3,6	4,4	5,4	6,6	7,6	8,4
55-59	4,1	3,6	3,0	2,6	2,8	3,3
60-64	3,1	3,4	3,7	3,8	3,9	3,5
65-69	2,2	2,2	2,1	2,2	2,3	2,6
70 и старше	2,1	2,3	2,6	2,8	3,1	3,4
Из общей численности – население в возрасте:						
моложе трудоспособного	33,2	32,8	32,1	31,7	32,2	31,9
трудоспособном	76,4	78,7	79,2	80,4	85,1	88,3
старше трудоспособного	9,5	9,8	9,9	10,2	10,7	11,1

НАСЕЛЕНИЕ

продолжение

	2004	2005	2006	2007	2008	2009	2010
Оба пола, тыс. человек							
Все население	1453,5	1462,2	1467,8	1475,2	1491,2	1504,3	1521,2
в том числе в возрасте, лет:							
до 1 года	19,9	20,3	19,9	20,3	21,7	22,8	23,4
1-7	118,8	123,7	128,6	131,8	136,3	140,5	145,2
8-13	119,7	110,1	104,7	103,6	103,5	103,3	103,9
14-17	116,6	109,8	99,0	87,8	78,9	72,8	70,7
18-19	47,5	54,0	57,4	54,6	49,5	45,2	39,5
20-24	125,9	128,5	132,2	139,7	143,9	142,8	139,2
25-29	137,4	138,1	138,8	139,2	143,2	147,8	152,0
30-34	124,5	127,2	129,3	131,7	134,3	137,9	140,6
35-39	119,1	114,9	114,4	115,6	118,9	122,0	126,1
40-44	156,0	148,7	137,6	127,9	120,3	114,6	112,0
45-49	139,7	142,4	147,9	150,7	150,3	146,9	141,5
50-54	103,9	108,5	111,8	115,2	120,7	127,2	131,7
55-59	46,9	58,4	67,7	74,4	81,3	86,1	91,7
60-64	29,6	25,9	23,3	25,0	30,0	36,4	45,7
65-69	23,3	26,4	28,0	28,5	26,5	23,3	20,2
70 и старше	24,7	25,4	27,2	29,2	32,0	34,8	37,8
Из общей численности – население в возрасте:							
моложе трудоспособного	313,9	305,2	298,5	294,4	297,1	302,2	308,4
трудоспособном	1037,8	1049,0	1055,2	1059,0	1062,9	1061,9	1060,2
старше трудоспособного	101,8	108,0	114,1	121,8	131,2	140,2	152,7
Коэффициент демографической нагрузки, промилле	401	394	391	393	403	417	435
Городское население	1319,2	1327,1	1332,6	1342,6	1358,7	1373,2	1390,0
в том числе в возрасте, лет:							
до 1 года	18,1	18,4	18,0	18,4	19,7	20,9	21,4
1-7	107,2	111,7	116,3	119,6	123,7	127,6	131,9
8-13	107,8	99,2	94,6	93,9	94,0	93,8	94,4
14-17	105,5	99,2	89,4	79,6	71,6	66,3	64,3
18-19	43,6	49,2	52,1	49,5	44,8	41,1	36,1
20-24	114,9	117,3	120,5	127,7	131,5	130,5	127,1
25-29	125,0	125,6	126,4	127,2	131,2	135,9	139,8
30-34	113,2	115,5	117,5	120,2	122,7	126,5	129,3
35-39	108,1	104,3	103,9	105,3	108,5	111,6	115,5
40-44	142,4	135,6	125,3	116,5	109,6	104,4	102,1
45-49	127,6	130,1	135,2	137,9	137,5	134,5	129,6
50-54	94,9	99,0	102,0	105,3	110,5	116,5	120,8
55-59	42,8	53,4	61,9	68,1	74,3	78,7	83,8
60-64	26,6	23,4	21,1	22,7	27,3	33,3	41,9
65-69	20,4	23,3	24,9	25,5	23,8	21,0	18,3
70 и старше	21,2	22,0	23,6	25,4	28,0	30,6	33,5
Из общей численности – население в возрасте:							
моложе трудоспособного	283,0	275,3	269,9	267,0	269,6	274,5	280,4
трудоспособном	945,8	955,2	960,5	966,1	970,7	971,8	970,9
старше трудоспособного	90,4	96,5	102,2	109,5	118,4	126,9	138,7
Сельское население	134,3	135,1	135,2	132,6	132,5	131,1	131,2
в том числе в возрасте, лет:							
до 1 года	1,8	1,9	1,9	1,9	2,1	2,0	2,0
1-7	11,7	12,0	12,3	12,3	12,6	13,0	13,3
8-13	12,0	10,9	10,1	9,7	9,6	9,5	9,5
14-17	11,1	10,6	9,6	8,2	7,2	6,5	6,3
18-19	3,9	4,8	5,3	5,1	4,7	4,1	3,4
20-24	11,0	11,2	11,7	12,0	12,4	12,3	12,0
25-29	12,3	12,5	12,4	12,0	12,0	11,9	12,2
30-34	11,3	11,7	11,8	11,6	11,6	11,5	11,3
35-39	11,1	10,7	10,5	10,3	10,3	10,4	10,7
40-44	13,6	13,1	12,3	11,4	10,7	10,1	9,9
45-49	12,1	12,3	12,7	12,8	12,8	12,4	11,9
50-54	9,0	9,5	9,7	9,9	10,2	10,6	10,9
55-59	4,1	5,0	5,8	6,4	7,0	7,3	7,9
60-64	3,0	2,5	2,2	2,3	2,6	3,1	3,8
65-69	2,9	3,1	3,1	3,0	2,7	2,3	1,8
70 и старше	3,5	3,5	3,6	3,8	4,0	4,2	4,3
Из общей численности – население в возрасте:							
моложе трудоспособного	30,9	29,8	28,6	27,4	27,5	27,6	28,1
трудоспособном	92,1	93,8	94,7	92,9	92,2	90,2	89,2
старше трудоспособного	11,4	11,5	11,9	12,3	12,8	13,3	14,0

НАСЕЛЕНИЕ

продолжение

	2011	2012	2013	2014	2015	2016	2017
Оба пола, тыс. человек							
Все население	1537,2	1561,2	1584,1	1597,2	1612,1	1626,8	1646,1
в том числе в возрасте, лет:							
до 1 года	23,8	25,6	28,1	27,9	27,7	26,9	25,7
1-7	148,9	154,1	161,0	168,8	175,9	181,3	185,6
8-13	107,4	112,0	115,8	119,5	122,0	125,7	129,2
14-17	69,9	69,7	69,3	68,9	70,1	71,8	74,2
18-19	34,0	32,3	31,8	32,0	30,8	29,6	30,2
20-24	131,7	120,9	109,1	97,8	91,4	86,2	84,3
25-29	156,0	161,8	164,5	160,4	154,3	146,2	135,1
30-34	144,1	147,6	152,7	157,3	160,1	161,3	165,3
35-39	129,3	133,5	136,3	139,4	141,4	144,3	146,7
40-44	112,6	115,4	119,1	121,7	125,7	128,7	131,9
45-49	132,5	125,0	118,6	113,5	111,0	111,7	113,8
50-54	138,4	142,6	142,8	140,2	135,6	127,6	120,6
55-59	95,7	99,6	104,6	110,8	115,6	123,0	127,6
60-64	54,1	59,6	64,6	68,6	73,5	77,8	83,0
65-69	18,4	19,6	23,2	28,3	35,5	42,5	48,1
70 и старше	40,2	42,0	42,3	41,9	41,6	42,1	44,8
Из общей численности – население							
в возрасте:							
моложе трудоспособного	314,9	325,7	339,7	351,5	361,3	370,9	379,4
трудоспособном	1058,4	1061,3	1058,7	1048,4	1039,4	1028,8	1023,5
старше трудоспособного	163,8	174,2	185,7	197,3	211,4	227,0	243,2
Коэффициент демографической							
нагрузки, промилле	452	471	496	524	551	581	608
Городское население	1406,5	1430,8	1454,7	1469,6	1485,4	1500,4	1519,8
в том числе в возрасте, лет:							
до 1 года	21,8	23,2	25,5	25,8	25,7	24,9	23,8
1-7	135,4	140,4	147,1	154,4	161,4	116,8	171,0
8-13	97,7	102,1	105,7	109,3	111,6	115,1	118,5
14-17	63,6	63,6	63,4	63,2	64,4	66,0	68,3
18-19	31,2	29,8	29,5	29,6	28,4	27,3	27,9
20-24	120,5	110,9	100,5	90,4	84,7	79,8	77,9
25-29	143,7	149,3	152,2	148,5	143,0	135,5	125,5
30-34	132,8	136,3	141,5	146,3	149,2	150,4	154,3
35-39	118,6	122,8	125,8	129,0	131,1	134,3	136,6
40-44	103,1	105,7	109,5	112,0	115,9	118,8	122,1
45-49	121,2	114,4	108,6	103,9	101,8	102,6	104,7
50-54	127,0	130,9	131,1	128,8	124,7	117,1	110,7
55-59	87,7	91,3	96,0	101,8	106,3	113,2	117,5
60-64	49,6	54,6	59,2	62,9	67,4	71,4	76,2
65-69	16,8	17,9	21,2	26,0	32,6	39,0	44,2
70 и старше	35,8	37,6	38,1	37,8	37,5	38,1	40,6
Из общей численности – население							
в возрасте:							
моложе трудоспособного	286,4	296,7	310,1	321,8	331,4	340,7	348,9
трудоспособном	970,9	975,2	974,8	967,1	960,2	951,2	947,4
старше трудоспособного	149,2	159,0	169,8	180,7	193,8	208,4	223,5
Сельское население	130,7	130,4	129,4	127,6	126,7	126,4	126,3
в том числе в возрасте, лет:							
до 1 года	2,1	2,4	2,6	2,1	2,1	2,0	1,9
1-7	13,6	13,7	13,9	14,4	14,5	14,5	14,6
8-13	9,7	9,9	10,1	10,3	10,4	10,6	10,8
14-17	6,3	6,1	6,0	5,7	5,7	5,8	5,9
18-19	2,8	2,5	2,3	2,4	2,4	2,2	2,2
20-24	11,2	10,0	8,7	7,4	6,7	6,5	6,3
25-29	12,3	12,5	12,4	11,9	11,3	10,7	9,7
30-34	11,3	11,3	11,2	11,0	11,0	10,9	11,0
35-39	10,7	10,7	10,6	10,5	10,3	10,1	10,1
40-44	9,6	9,6	9,7	9,7	9,8	9,9	9,8
45-49	11,3	10,6	10,0	9,6	9,2	9,1	9,1
50-54	11,4	11,7	11,8	11,4	11,0	10,4	9,9
55-59	8,0	8,3	8,6	9,0	9,3	9,8	10,1
60-64	4,5	4,9	5,4	5,7	6,1	6,4	6,7
65-69	1,6	1,7	2,0	2,3	2,9	3,5	3,9
70 и старше	4,4	4,4	4,3	4,2	4,1	4,0	4,1
Из общей численности – населения							
в возрасте:							
моложе трудоспособного	28,6	29,0	29,7	29,8	29,9	30,3	30,5
трудоспособном	87,5	86,1	83,8	81,3	79,2	77,6	76,0
старше трудоспособного	14,6	15,2	15,9	16,6	17,6	18,6	19,7

НАСЕЛЕНИЕ

продолжение

	1991	1992	1993	1994	1995	1996	1997
Оба пола, в процентах к итогу							
Все население	100,0	100,0	100,0	100,0	100,0	100,0	100,0
в том числе в возрасте, лет:							
до 1 года	1,7	1,5	1,2	1,1	1,2	1,1	1,1
1-7	16,3	15,4	14,3	13,1	11,6	10,7	9,9
8-13	12,1	12,7	13,1	13,3	13,5	13,4	13,0
14-17	6,0	6,4	6,8	6,9	7,1	7,3	7,4
18-19	1,8	2,2	2,5	2,9	3,1	3,1	3,1
20-24	5,5	5,1	5,3	5,9	6,7	7,7	8,3
25-29	11,7	10,4	9,2	8,2	7,4	7,0	7,4
30-34	13,9	13,7	13,4	12,7	11,9	10,9	10,0
35-39	11,2	11,4	11,7	12,0	12,2	12,4	12,4
40-44	7,6	8,2	8,9	9,3	9,7	9,9	10,1
45-49	3,2	3,4	3,9	4,7	5,8	6,7	7,2
50-54	4,4	4,5	4,2	3,6	3,1	2,7	2,8
55-59	2,0	2,3	2,6	3,0	3,4	3,5	3,5
60-64	1,4	1,5	1,5	1,5	1,5	1,5	1,7
65-69	0,6	0,7	0,8	0,9	1,0	1,1	1,1
70 и старше	0,6	0,6	0,6	0,7	0,8	0,9	1,0
Из общей численности – население в возрасте:							
моложе трудоспособного	33,5	33,1	32,2	31,1	30,2	29,1	27,9
трудоспособном	62,9	62,9	63,4	64,2	64,8	65,5	66,4
старше трудоспособного	3,6	4,0	4,4	4,7	5,0	5,4	5,7
Городское население	100,0	100,0	100,0	100,0	100,0	100,0	100,0
в том числе в возрасте, лет:							
до 1 года	1,6	1,5	1,2	1,1	1,2	1,1	1,1
1-7	16,3	15,3	14,3	12,9	11,5	10,6	9,8
8-13	12,1	12,7	13,1	13,3	13,5	13,4	13,0
14-17	6,0	6,4	6,8	6,9	7,1	7,3	7,4
18-19	1,8	2,2	2,5	2,9	3,1	3,1	3,1
20-24	5,6	5,2	5,4	6,0	6,8	7,7	8,3
25-29	11,8	10,4	9,2	8,2	7,4	7,1	7,4
30-34	14,0	13,8	13,5	12,8	12,0	10,9	10,0
35-39	11,3	11,5	11,7	12,1	12,3	12,5	12,5
40-44	7,7	8,3	8,9	9,4	9,8	10,0	10,2
45-49	3,2	3,4	3,9	4,7	5,8	6,7	7,3
50-54	4,4	4,5	4,2	3,6	3,1	2,8	2,8
55-59	1,9	2,2	2,5	3,0	3,3	3,4	3,4
60-64	1,3	1,3	1,4	1,4	1,4	1,5	1,6
65-69	0,5	0,7	0,8	0,9	1,0	1,1	1,1
70 и старше	0,5	0,6	0,6	0,6	0,7	0,8	1,0
Из общей численности – население в возрасте:							
моложе трудоспособного	33,4	32,9	32,1	31,0	30,0	28,9	27,8
трудоспособном	63,3	63,3	63,8	64,5	65,2	65,9	66,7
старше трудоспособного	3,3	3,7	4,1	4,5	4,8	5,2	5,5
Сельское население	100,0	100,0	100,0	100,0	100,0	100,0	100,0
в том числе в возрасте, лет:							
до 1 года	1,9	1,7	1,5	1,3	1,2	1,2	1,2
1-7	16,9	16,6	15,6	14,6	13,3	12,2	11,0
8-13	12,4	12,8	13,4	13,4	13,6	13,5	13,0
14-17	6,1	6,6	6,9	7,0	6,9	7,0	7,1
18-19	1,6	2,0	2,3	3,0	3,2	3,0	2,9
20-24	4,6	4,2	4,1	5,2	6,5	7,6	8,4
25-29	10,9	9,5	8,3	7,3	6,6	6,4	7,0
30-34	12,7	12,6	12,3	11,7	11,1	10,3	9,5
35-39	10,1	10,2	10,6	11,0	11,2	11,4	11,5
40-44	6,8	7,4	8,0	8,4	8,7	8,9	9,2
45-49	3,2	3,1	3,6	4,2	5,1	5,9	6,5
50-54	5,0	5,0	4,5	3,8	3,2	2,7	2,7
55-59	3,2	3,3	3,5	3,8	4,0	4,1	4,0
60-64	2,4	2,5	2,6	2,5	2,4	2,4	2,4
65-69	1,0	1,3	1,4	1,5	1,6	1,8	1,8
70 и старше	1,2	1,2	1,3	1,3	1,4	1,5	1,7
Из общей численности – население в возрасте:							
моложе трудоспособного	34,7	34,7	34,1	33,0	31,9	30,6	29,1
трудоспособном	59,0	58,6	58,7	59,7	60,7	61,6	62,9
старше трудоспособного	6,3	6,7	7,2	7,3	7,4	7,8	8,0

НАСЕЛЕНИЕ

продолжение

	1998	1999	2000	2001	2002	2003
Оба пола, в процентах к итогу						
Все население	100,0	100,0	100,0	100,0	100,0	100,0
в том числе в возрасте, лет:						
до 1 года	1,1	1,1	1,1	1,1	1,2	1,3
1-7	9,3	8,8	8,4	8,1	8,1	8,1
8-13	12,5	12,1	11,7	10,8	9,8	9,1
14-17	7,5	7,4	7,4	7,6	7,8	8,0
18-19	3,2	3,2	3,2	3,2	3,1	3,0
20-24	8,6	8,7	8,7	8,8	8,8	8,6
25-29	7,8	8,2	8,5	8,9	9,2	9,3
30-34	9,1	8,5	8,0	7,9	8,1	8,5
35-39	12,1	11,7	11,1	10,2	9,5	8,8
40-44	10,3	10,8	11,0	11,3	11,3	11,1
45-49	7,8	8,2	8,6	8,9	9,1	9,3
50-54	3,3	4,0	5,0	5,8	6,3	6,8
55-59	3,2	2,7	2,4	2,1	2,3	2,7
60-64	1,9	2,2	2,4	2,5	2,6	2,3
65-69	1,2	1,1	1,1	1,2	1,2	1,4
70 и старше	1,2	1,3	1,4	1,5	1,6	1,7
Из общей численности – население в возрасте:						
моложе трудоспособного	26,8	25,9	25,0	24,2	23,4	22,6
трудоспособном	67,3	68,1	68,8	69,5	70,0	70,6
старше трудоспособного	5,9	6,0	6,2	6,3	6,6	6,8
Городское население	100,0	100,0	100,0	100,0	100,0	100,0
в том числе в возрасте, лет:						
до 1 года	1,1	1,1	1,1	1,1	1,2	1,3
1-7	9,2	8,6	8,3	8,1	8,0	8,0
8-13	12,4	12,1	11,6	10,7	9,7	9,0
14-17	7,5	7,4	7,5	7,7	7,9	8,0
18-19	3,2	3,2	3,2	3,2	3,2	3,1
20-24	8,6	8,7	8,7	8,8	8,8	8,7
25-29	7,8	8,2	8,5	9,0	9,2	9,3
30-34	9,2	8,5	8,0	7,9	8,1	8,5
35-39	12,2	11,8	11,1	10,2	9,5	8,8
40-44	10,4	10,8	11,1	11,4	11,4	11,2
45-49	7,8	8,3	8,7	8,9	9,1	9,3
50-54	3,3	4,0	5,0	5,8	6,4	6,9
55-59	3,1	2,7	2,3	2,1	2,3	2,7
60-64	1,8	2,1	2,3	2,5	2,5	2,3
65-69	1,1	1,1	1,1	1,1	1,2	1,3
70 и старше	1,1	1,2	1,4	1,5	1,5	1,6
Из общей численности – население в возрасте:						
моложе трудоспособного	26,7	25,7	24,8	24,0	23,3	22,4
трудоспособном	67,6	68,4	69,2	69,9	70,3	71,0
старше трудоспособного	5,7	5,8	6,0	6,1	6,4	6,6
Сельское население	100,0	100,0	100,0	100,0	100,0	100,0
в том числе в возрасте, лет:						
до 1 года	1,1	1,2	1,2	1,2	1,3	1,3
1-7	10,4	9,7	9,2	8,9	8,7	8,8
8-13	12,6	12,7	12,6	11,8	10,7	9,8
14-17	7,0	6,8	6,7	7,1	7,5	8,0
18-19	2,9	2,9	2,9	2,9	2,6	2,5
20-24	8,5	8,5	8,3	8,1	8,3	8,0
25-29	7,7	8,1	8,5	8,7	9,0	9,1
30-34	8,9	8,4	7,9	7,8	8,1	8,4
35-39	11,4	11,0	10,5	9,8	9,3	8,7
40-44	9,6	10,0	10,2	10,5	10,6	10,5
45-49	7,1	7,6	8,1	8,3	8,5	8,7
50-54	3,0	3,6	4,5	5,4	5,9	6,4
55-59	3,5	2,9	2,5	2,1	2,2	2,5
60-64	2,6	2,8	3,0	3,1	3,0	2,7
65-69	1,9	1,8	1,7	1,8	1,8	2,0
70 и старше	1,8	1,9	2,1	2,3	2,4	2,6
Из общей численности – население в возрасте:						
моложе трудоспособного	27,9	27,0	26,5	25,9	25,1	24,3
трудоспособном	64,1	64,9	65,3	65,8	66,5	67,3
старше трудоспособного	8,0	8,1	8,2	8,3	8,4	8,5

НАСЕЛЕНИЕ

продолжение

	2004	2005	2006	2007	2008	2009	2010
Оба пола, в процентах к итогу							
Все население	100,0	100,0	100,0	100,0	100,0	100,0	100,0
в том числе в возрасте, лет:							
до 1 года	1,4	1,4	1,4	1,4	1,5	1,5	1,5
1-7	8,2	8,5	8,8	8,9	9,1	9,3	9,5
8-13	8,2	7,5	7,1	7,0	6,9	6,9	6,8
14-17	8,0	7,5	6,7	6,0	5,3	4,8	4,6
18-19	3,3	3,7	3,9	3,7	3,3	3,0	2,6
20-24	8,7	8,8	9,0	9,5	9,7	9,5	9,1
25-29	9,4	9,4	9,5	9,4	9,6	9,8	10,0
30-34	8,6	8,7	8,8	8,9	9,0	9,2	9,2
35-39	8,2	7,9	7,8	7,8	8,0	8,1	8,3
40-44	10,7	10,2	9,4	8,7	8,1	7,6	7,4
45-49	9,6	9,7	10,1	10,2	10,1	9,8	9,3
50-54	7,1	7,4	7,6	7,8	8,1	8,5	8,7
55-59	3,2	4,0	4,6	5,0	5,5	5,7	6,0
60-64	2,0	1,8	1,6	1,7	2,0	2,4	3,0
65-69	1,6	1,8	1,9	1,9	1,8	1,5	1,3
70 и старше	1,7	1,7	1,9	2,0	2,1	2,3	2,5
Из общей численности – население							
в возрасте:							
моложе трудоспособного	21,6	20,9	20,3	20,0	19,9	20,1	20,3
трудоспособном	71,4	71,7	71,9	71,8	71,3	70,6	69,7
старше трудоспособного	7,0	7,4	7,8	8,3	8,8	9,3	10,0
Городское население	100,0	100,0	100,0	100,0	100,0	100,0	100,0
в том числе в возрасте, лет:							
до 1 года	1,4	1,4	1,4	1,4	1,4	1,5	1,5
1-7	8,1	8,4	8,7	8,9	9,1	9,3	9,5
8-13	8,2	7,5	7,1	7,0	6,9	6,8	6,8
14-17	8,0	7,5	6,7	5,9	5,3	4,8	4,6
18-19	3,3	3,7	3,9	3,7	3,3	3,0	2,6
20-24	8,7	8,8	9,0	9,5	9,7	9,5	9,1
25-29	9,5	9,5	9,5	9,5	9,7	9,9	10,1
30-34	8,6	8,7	8,8	8,9	9,0	9,2	9,3
35-39	8,2	7,9	7,8	7,8	8,0	8,1	8,3
40-44	10,8	10,2	9,4	8,7	8,1	7,6	7,3
45-49	9,7	9,8	10,1	10,3	10,1	9,8	9,3
50-54	7,2	7,5	7,7	7,8	8,1	8,5	8,7
55-59	3,2	4,0	4,6	5,1	5,5	5,7	6,0
60-64	2,0	1,8	1,6	1,7	2,0	2,4	3,0
65-69	1,5	1,8	1,9	1,9	1,8	1,5	1,3
70 и старше	1,6	1,7	1,8	1,9	2,1	2,2	2,4
Из общей численности – население							
в возрасте:							
моложе трудоспособного	21,5	20,7	20,3	19,9	19,8	20,0	20,2
трудоспособном	71,7	72,0	72,1	72,0	71,4	70,8	69,8
старше трудоспособного	6,9	7,3	7,7	8,2	8,7	9,2	10,0
Сельское население	100,0	100,0	100,0	100,0	100,0	100,0	100,0
в том числе в возрасте, лет:							
до 1 года	1,3	1,4	1,4	1,4	1,6	1,5	1,5
1-7	8,7	8,9	9,1	9,3	9,5	9,9	10,1
8-13	8,9	8,1	7,5	7,3	7,2	7,2	7,2
14-17	8,3	7,8	7,1	6,2	5,5	5,0	4,8
18-19	2,9	3,5	3,9	3,9	3,5	3,1	2,6
20-24	8,2	8,3	8,6	9,0	9,4	9,4	9,2
25-29	9,2	9,2	9,2	9,1	9,1	9,0	9,3
30-34	8,4	8,7	8,8	8,7	8,7	8,7	8,6
35-39	8,2	7,9	7,8	7,8	7,8	8,0	8,1
40-44	10,2	9,7	9,1	8,6	8,1	7,7	7,5
45-49	9,0	9,1	9,4	9,7	9,7	9,4	9,0
50-54	6,7	7,1	7,2	7,5	7,7	8,1	8,3
55-59	3,0	3,7	4,3	4,8	5,3	5,6	6,0
60-64	2,2	1,9	1,6	1,7	2,0	2,4	2,9
65-69	2,2	2,3	2,3	2,3	2,0	1,7	1,4
70 и старше	2,6	2,6	2,7	2,9	3,0	3,2	3,3
Из общей численности – население							
в возрасте:							
моложе трудоспособного	23,0	22,1	21,2	20,7	20,7	21,1	21,4
трудоспособном	68,5	69,4	70,1	70,1	69,6	68,7	68,0
старше трудоспособного	8,5	8,5	8,8	9,2	9,7	10,2	10,6

НАСЕЛЕНИЕ

продолжение

	2011	2012	2013	2014	2015	2016	2017
Оба пола, в процентах к итогу							
Все население	100,0	100,0	100,0	100,0	100,0	100,0	100,0
в том числе в возрасте, лет:							
до 1 года	1,6	1,6	1,8	1,7	1,7	1,7	1,6
1-7	9,7	9,9	10,2	10,6	10,9	11,1	11,3
8-13	7,0	7,2	7,3	7,5	7,6	7,7	7,9
14-17	4,5	4,5	4,4	4,3	4,3	4,4	4,5
18-19	2,2	2,1	2,0	2,0	1,9	1,8	1,8
20-24	8,6	7,7	6,9	6,1	5,7	5,3	5,1
25-29	10,1	10,4	10,4	10,0	9,6	9,0	8,2
30-34	9,4	9,5	9,6	9,8	9,9	9,9	10,0
35-39	8,4	8,6	8,6	8,7	8,8	8,9	8,9
40-44	7,3	7,4	7,5	7,6	7,8	7,9	8,0
45-49	8,6	8,0	7,5	7,1	6,9	6,9	6,9
50-54	9,0	9,1	9,0	8,8	8,4	7,8	7,3
55-59	6,2	6,4	6,6	6,9	7,2	7,6	7,8
60-64	3,5	3,8	4,1	4,3	4,6	4,8	5,0
65-69	1,2	1,3	1,5	1,8	2,2	2,6	2,9
70 и старше	2,6	2,7	2,7	2,6	2,6	2,6	2,7
Из общей численности – население							
в возрасте:							
моложе трудоспособного	20,5	20,9	21,4	22,0	22,4	22,8	23,1
трудоспособном	68,9	68,0	66,8	65,6	64,5	63,2	62,2
старше трудоспособного	10,7	11,2	11,7	12,4	13,1	14,0	14,8
Городское население	100,0	100,0	100,0	100,0	100,0	100,0	100,0
в том числе в возрасте, лет:							
до 1 года	1,5	1,6	1,8	1,8	1,7	1,7	1,7
1-7	9,6	9,8	10,1	10,5	10,9	10,9	10,9
8-13	7,0	7,1	7,3	7,4	7,6	7,6	7,6
14-17	4,5	4,4	4,4	4,3	4,3	4,3	4,3
18-19	2,2	2,1	2,0	2,0	1,9	1,9	1,9
20-24	8,6	7,8	6,9	6,2	5,7	5,7	5,7
25-29	10,2	10,4	10,5	10,1	9,6	9,6	9,6
30-34	9,4	9,5	9,7	10,0	9,9	9,9	9,9
35-39	8,4	8,6	8,6	8,8	8,8	8,8	8,8
40-44	7,3	7,4	7,5	7,6	7,8	7,8	7,8
45-49	8,6	8,0	7,5	7,1	6,9	6,9	6,9
50-54	9,0	9,1	9,0	8,8	8,4	8,4	8,4
55-59	6,2	6,4	6,6	6,9	7,2	7,2	7,2
60-64	3,5	3,8	4,1	4,3	4,6	4,6	4,6
65-69	1,2	1,3	1,5	1,8	2,2	2,2	2,2
70 и старше	2,6	2,6	2,6	2,6	2,6	2,6	2,6
Из общей численности – население							
в возрасте:							
моложе трудоспособного	20,4	20,7	21,3	21,9	22,3	22,7	23,0
трудоспособном	69,0	68,2	67,0	65,8	64,6	63,4	62,3
старше трудоспособного	10,6	11,1	11,7	12,3	13,0	13,9	14,7
Сельское население	100,0	100,0	100,0	100,0	100,0	100,0	100,0
в том числе в возрасте, лет:							
до 1 года	1,6	1,8	2,0	1,7	1,6	1,6	1,5
1-7	10,4	10,5	10,8	11,3	11,4	11,5	11,5
8-13	7,4	7,6	7,8	8,0	8,2	8,4	8,5
14-17	4,8	4,7	4,6	4,5	4,5	4,6	4,7
18-19	2,1	1,9	1,8	1,9	1,9	1,7	1,8
20-24	8,6	7,7	6,7	5,8	5,3	5,1	5,0
25-29	9,4	9,6	9,6	9,3	8,9	8,5	7,6
30-34	8,6	8,7	8,7	8,7	8,7	8,6	8,7
35-39	8,2	8,2	8,2	8,2	8,1	8,0	8,0
40-44	7,3	7,4	7,5	7,6	7,7	7,8	7,8
45-49	8,6	8,2	7,7	7,5	7,3	7,2	7,2
50-54	8,7	9,0	9,1	8,9	8,7	8,3	7,8
55-59	6,1	6,3	6,6	7,0	7,3	7,8	8,0
60-64	3,5	3,8	4,2	4,5	4,8	5,1	5,3
65-69	1,2	1,3	1,5	1,8	2,3	2,7	3,1
70 и старше	3,4	3,4	3,3	3,3	3,2	3,1	3,3
Из общей численности – население							
в возрасте:							
моложе трудоспособного	21,8	22,3	22,9	23,3	23,6	23,9	24,2
трудоспособном	67,0	66,1	64,8	63,7	62,5	61,4	60,2
старше трудоспособного	11,2	11,7	12,3	13,0	13,9	14,7	15,6

НАСЕЛЕНИЕ

продолжение

	1991	1992	1993	1994	1995	1996	1997
Мужчины, тыс. человек							
Все население	652,9	645,7	644,6	649,7	655,6	658,4	662,8
в том числе в возрасте, лет:							
до 1 года	10,8	9,9	8,2	7,2	7,7	7,4	7,5
1-7	108,0	101,5	94,3	86,3	78,0	71,8	67,1
8-13	79,5	82,7	85,1	87,6	90,1	89,7	87,4
14-17	39,7	42,1	44,4	45,6	47,0	48,7	49,8
18-19	12,2	14,2	15,9	18,4	19,9	20,0	20,4
20-24	33,7	30,4	32,7	39,1	46,1	52,7	56,3
25-29	78,4	68,2	60,2	53,9	48,2	46,1	49,8
30-34	92,9	91,1	88,0	84,3	79,4	72,9	67,4
35-39	74,6	75,2	76,8	79,7	81,4	83,3	83,6
40-44	50,5	54,4	58,2	61,4	64,1	65,9	67,4
45-49	21,3	21,8	25,2	30,5	37,9	44,1	48,1
50-54	28,3	28,4	26,5	23,0	20,0	17,7	18,4
55-59	12,4	13,8	15,9	18,8	20,9	21,8	21,7
60-64	7,1	7,8	8,3	8,1	8,1	8,5	9,4
65-69	1,9	2,5	3,1	3,8	4,5	5,1	5,4
70 и старше	1,6	1,7	1,8	2,0	2,3	2,6	3,1
Из общей численности – население в возрасте:							
моложе трудоспособного	220,5	216,7	210,6	205,0	200,6	194,5	188,0
трудоспособном	421,7	417,0	420,8	430,8	440,2	447,6	456,8
старше трудоспособного	10,6	12,0	13,2	13,9	14,8	16,2	17,9
Городское население	599,3	593,1	594,4	598,0	601,9	603,0	601,1
в том числе в возрасте, лет:							
до 1 года	9,8	9,0	7,4	6,6	7,1	6,7	6,8
1-7	99,1	93,1	86,7	79,0	71,0	65,2	60,4
8-13	72,9	76,0	78,4	80,7	82,9	82,5	79,6
14-17	36,3	38,5	40,8	42,0	43,3	44,8	45,4
18-19	11,3	13,0	14,7	16,8	18,1	18,3	18,6
20-24	31,5	28,5	30,9	36,5	42,4	48,2	50,8
25-29	72,4	63,0	55,9	50,0	44,7	42,6	45,4
30-34	85,6	84,0	81,4	77,9	73,1	66,9	61,2
35-39	68,8	69,5	71,1	73,6	75,0	76,6	76,0
40-44	46,6	50,2	53,9	56,8	59,2	60,7	61,4
45-49	19,6	20,2	23,3	28,2	35,0	40,6	43,9
50-54	25,6	25,8	24,2	21,0	18,3	16,3	16,8
55-59	10,8	12,2	14,3	17,0	18,9	19,6	19,4
60-64	6,0	6,6	7,1	7,0	7,0	7,4	8,1
65-69	1,7	2,1	2,7	3,3	3,9	4,4	4,6
70 и старше	1,3	1,4	1,5	1,7	2,0	2,2	2,7
Из общей численности – население в возрасте:							
моложе трудоспособного	202,1	198,8	193,8	188,3	183,8	178,0	170,5
трудоспособном	388,2	384,1	389,3	397,7	405,2	411,0	415,2
старше трудоспособного	9,0	10,2	11,3	12,0	12,9	14,0	15,4
Сельское население	53,5	52,6	50,1	51,7	53,7	55,4	61,6
в том числе в возрасте, лет:							
до 1 года	1,0	0,9	0,8	0,6	0,7	0,7	0,8
1-7	9,0	8,5	7,6	7,4	6,9	6,6	6,7
8-13	6,5	6,7	6,7	6,8	7,2	7,2	7,7
14-17	3,4	3,6	3,6	3,6	3,7	3,9	4,4
18-19	0,9	1,1	1,2	1,7	1,8	1,7	1,8
20-24	2,1	1,8	1,8	2,6	3,6	4,5	5,4
25-29	6,0	5,2	4,3	3,9	3,5	3,5	4,4
30-34	7,3	7,1	6,6	6,4	6,3	6,1	6,2
35-39	5,7	5,8	5,7	6,1	6,4	6,8	7,6
40-44	3,9	4,2	4,3	4,6	4,9	5,2	6,0
45-49	1,7	1,7	1,9	2,3	2,9	3,5	4,2
50-54	2,7	2,6	2,2	1,9	1,7	1,4	1,6
55-59	1,6	1,6	1,6	1,8	2,0	2,1	2,3
60-64	1,1	1,1	1,1	1,1	1,1	1,1	1,3
65-69	0,3	0,4	0,4	0,5	0,6	0,7	0,8
70 и старше	0,3	0,3	0,3	0,3	0,3	0,3	0,4
Из общей численности – население в возрасте:							
моложе трудоспособного	18,5	17,9	16,8	16,7	16,7	16,5	17,5
трудоспособном	33,4	32,9	31,5	33,1	35,0	36,7	41,6
старше трудоспособного	1,6	1,8	1,8	1,9	2,0	2,2	2,6

НАСЕЛЕНИЕ

продолжение

	1998	1999	2000	2001	2002	2003
Мужчины, тыс. человек						
Все население	674,8	681,7	679,7	690,8	704,0	714,6
в том числе в возрасте, лет:						
до 1 года	7,6	8,0	7,7	8,1	8,7	9,5
1-7	64,1	61,0	58,4	58,0	58,7	59,4
8-13	86,1	84,8	81,4	76,5	71,0	66,8
14-17	50,2	49,9	50,6	53,2	56,8	59,4
18-19	21,1	21,7	21,7	21,1	20,2	20,4
20-24	59,4	60,3	59,9	61,3	62,5	61,7
25-29	54,5	58,0	60,7	64,5	67,1	68,5
30-34	63,3	59,5	56,0	56,4	59,5	63,6
35-39	83,3	81,0	76,2	71,5	67,9	64,1
40-44	70,2	74,2	75,7	79,1	80,9	80,3
45-49	52,5	56,1	58,2	60,8	63,2	65,8
50-54	21,8	26,9	33,5	39,6	44,0	48,2
55-59	20,4	17,7	15,3	14,1	15,4	18,5
60-64	10,9	12,8	14,2	15,3	15,7	14,7
65-69	5,7	5,6	5,6	6,0	6,7	7,7
70 и старше	3,6	4,2	4,7	5,3	5,7	6,1
Из общей численности – население в возрасте:						
моложе трудоспособного	183,7	179,5	174,4	171,9	169,8	166,4
трудоспособном	471,0	479,5	480,9	492,4	506,2	519,7
старше трудоспособного	20,1	22,6	24,5	26,5	28,1	28,5
Городское население	613,0	618,7	617,0	627,5	637,3	646,2
в том числе в возрасте, лет:						
до 1 года	6,9	7,3	7,0	7,3	7,9	8,6
1-7	57,9	55,0	52,7	52,4	53,0	53,4
8-13	78,5	77,0	73,7	69,1	64,0	60,2
14-17	46,0	45,7	46,5	48,9	51,9	54,0
18-19	19,4	19,9	19,8	19,3	18,6	18,9
20-24	53,9	54,8	54,5	56,1	56,8	56,1
25-29	49,6	52,6	55,0	58,6	60,6	61,9
30-34	57,5	53,9	50,8	51,2	53,8	57,5
35-39	75,8	73,7	69,2	64,9	61,2	57,7
40-44	64,0	67,5	68,8	72,1	73,4	72,7
45-49	47,9	51,1	53,0	55,4	57,3	59,6
50-54	19,9	24,5	30,6	36,1	40,0	43,7
55-59	18,3	16,0	13,9	12,8	14,0	16,9
60-64	9,5	11,4	12,6	13,6	14,0	13,2
65-69	4,8	4,7	4,8	5,2	5,8	6,7
70 и старше	3,1	3,6	4,1	4,5	4,9	5,2
Из общей численности – население в возрасте:						
моложе трудоспособного	166,9	163,0	158,1	155,7	153,4	150,0
трудоспособном	428,6	436,0	437,4	448,5	459,2	471,1
старше трудоспособного	17,5	19,7	21,5	23,3	24,7	25,1
Сельское население	61,8	63,0	62,8	63,3	66,8	68,4
в том числе в возрасте, лет:						
до 1 года	0,7	0,7	0,7	0,7	0,8	0,9
1-7	6,3	5,9	5,7	5,5	5,8	5,9
8-13	7,6	7,8	7,7	7,3	6,9	6,6
14-17	4,2	4,2	4,1	4,4	4,9	5,4
18-19	1,8	1,8	1,9	1,8	1,6	1,5
20-24	5,5	5,5	5,3	5,3	5,7	5,6
25-29	4,9	5,4	5,7	5,9	6,4	6,6
30-34	5,8	5,7	5,2	5,2	5,7	6,1
35-39	7,5	7,4	7,0	6,6	6,7	6,4
40-44	6,2	6,7	6,8	7,1	7,6	7,6
45-49	4,6	4,9	5,2	5,4	5,8	6,2
50-54	1,9	2,3	2,9	3,5	4,0	4,5
55-59	2,0	1,7	1,5	1,3	1,4	1,7
60-64	1,3	1,5	1,6	1,7	1,7	1,6
65-69	0,9	0,9	0,8	0,8	0,9	1,0
70 и старше	0,5	0,6	0,6	0,7	0,8	0,9
Из общей численности – население в возрасте:						
моложе трудоспособного	16,8	16,6	16,3	16,1	16,4	16,3
трудоспособном	42,4	43,5	43,4	43,9	46,9	48,6
старше трудоспособного	2,7	2,9	3,0	3,3	3,4	3,5

НАСЕЛЕНИЕ

продолжение

	2004	2005	2006	2007	2008	2009	2010
Мужчины, тыс. человек							
Все население	720,5	723,4	724,5	726,9	733,3	738,3	746,0
в том числе в возрасте, лет:							
до 1 года	10,1	10,4	10,3	10,4	11,1	11,8	12,0
1-7	61,0	63,4	65,9	67,7	69,9	72,1	74,6
8-13	61,1	56,2	53,6	53,1	53,1	53,0	53,5
14-17	59,8	56,3	50,7	44,9	40,3	37,1	36,3
18-19	23,7	27,2	28,5	27,0	25,0	22,9	19,4
20-24	61,5	62,9	65,6	69,9	72,3	72,0	70,8
25-29	69,9	70,1	70,1	69,9	71,6	73,7	76,1
30-34	64,3	65,0	65,6	66,2	67,0	68,6	69,9
35-39	60,8	58,9	58,5	59,1	60,6	61,6	63,1
40-44	77,7	73,8	68,2	63,4	60,0	57,3	56,2
45-49	69,0	70,4	73,2	74,2	73,4	71,3	68,5
50-54	50,4	52,3	53,9	55,5	58,0	61,4	63,6
55-59	22,7	28,1	32,1	35,3	38,5	40,3	42,8
60-64	12,9	11,4	10,3	11,1	13,4	16,3	20,4
65-69	9,1	10,3	10,9	11,1	10,4	9,2	8,0
70 и старше	6,4	6,7	7,2	7,9	8,9	9,9	10,9
Из общей численности – население в возрасте:							
моложе трудоспособного	160,9	156,4	152,8	150,8	152,3	155,2	158,5
трудоспособном	531,3	538,7	543,3	545,9	548,3	547,9	548,2
старше трудоспособного	28,4	28,3	28,4	30,2	32,7	35,3	39,3
Городское население	650,8	653,4	654,7	658,6	665,3	671,0	678,6
в том числе в возрасте, лет:							
до 1 года	9,2	9,4	9,3	9,5	10,0	10,8	11,0
1-7	55,0	57,3	59,6	61,4	63,5	65,5	67,8
8-13	55,1	50,7	48,5	48,1	48,2	48,0	48,5
14-17	54,0	50,8	45,7	40,7	36,6	33,8	33,1
18-19	21,8	24,7	25,8	24,4	22,5	20,8	17,7
20-24	55,9	57,2	59,5	63,6	65,8	65,4	64,2
25-29	63,1	63,2	63,3	63,3	65,0	67,3	69,5
30-34	58,0	58,6	59,1	59,9	60,7	62,4	63,7
35-39	54,7	53,1	52,8	53,5	55,1	56,0	57,5
40-44	70,3	66,6	61,5	57,3	54,2	51,8	51,0
45-49	62,5	63,8	66,4	67,3	66,6	64,8	62,2
50-54	45,8	47,4	48,8	50,4	52,7	55,9	57,9
55-59	20,6	25,5	29,2	32,2	35,0	36,7	38,9
60-64	11,6	10,3	9,3	10,1	12,2	14,8	18,6
65-69	7,9	9,1	9,6	9,9	9,3	8,3	7,3
70 и старше	5,4	5,7	6,3	6,9	7,8	8,7	9,7
Из общей численности – население в возрасте:							
моложе трудоспособного	145,1	141,1	138,3	136,8	138,3	141,1	144,1
трудоспособном	480,8	487,3	491,3	494,9	497,7	498,2	499,0
старше трудоспособного	24,9	25,0	25,2	26,9	29,3	31,7	35,5
Сельское население	69,8	70,0	69,8	68,3	68,0	67,3	67,3
в том числе в возрасте, лет:							
до 1 года	0,9	1,0	1,0	1,0	1,0	1,0	1,0
1-7	6,0	6,2	6,3	6,3	6,5	6,6	6,7
8-13	6,1	5,5	5,1	4,9	4,9	4,9	4,9
14-17	5,8	5,5	5,0	4,2	3,6	3,3	3,2
18-19	2,0	2,4	2,7	2,7	2,5	2,1	1,7
20-24	5,7	5,7	6,1	6,3	6,5	6,6	6,6
25-29	6,8	6,8	6,8	6,5	6,5	6,4	6,6
30-34	6,3	6,4	6,4	6,3	6,3	6,2	6,1
35-39	6,2	5,9	5,7	5,5	5,5	5,6	5,7
40-44	7,5	7,2	6,7	6,1	5,8	5,4	5,2
45-49	6,5	6,6	6,9	6,9	6,8	6,6	6,3
50-54	4,7	4,9	5,0	5,1	5,3	5,5	5,7
55-59	2,1	2,5	2,9	3,2	3,5	3,6	3,9
60-64	1,3	1,1	1,0	1,0	1,2	1,5	1,8
65-69	1,1	1,2	1,3	1,2	1,1	0,9	0,7
70 и старше	1,0	0,9	1,0	1,0	1,1	1,2	1,3
Из общей численности – население в возрасте:							
моложе трудоспособного	15,8	15,3	14,6	14,0	14,0	14,1	14,3
трудоспособном	50,6	51,4	52,0	51,1	50,6	49,6	49,2
старше трудоспособного	3,4	3,3	3,2	3,3	3,4	3,6	3,8

НАСЕЛЕНИЕ

продолжение

	2011	2012	2013	2014	2015	2016	2017
Мужчины, тыс. человек							
Все население	753,0	763,5	773,5	779,1	785,8	792,5	802,0
в том числе в возрасте, лет:							
до 1 года	12,1	13,1	14,4	14,4	14,2	13,7	13,3
1-7	76,7	79,2	82,8	86,7	90,3	93,1	95,2
8-13	55,1	57,4	59,4	61,2	62,6	64,5	66,5
14-17	36,0	35,7	35,5	35,3	35,8	36,9	38,1
18-19	17,0	16,5	15,6	15,7	15,1	14,3	14,5
20-24	66,5	60,5	54,8	48,8	45,4	42,8	41,7
25-29	78,5	81,5	83,2	81,5	78,7	74,9	69,6
30-34	71,5	73,2	75,7	78,2	79,7	80,7	83,1
35-39	64,3	65,9	66,9	68,4	69,3	70,7	72,1
40-44	56,5	57,9	59,6	60,5	61,9	63,0	64,2
45-49	64,2	60,7	57,8	55,4	54,5	54,8	55,9
50-54	66,9	68,6	68,3	66,7	64,5	60,7	57,5
55-59	44,6	46,5	49,1	52,3	54,7	58,3	60,3
60-64	24,0	26,4	28,6	30,2	32,5	34,4	37,0
65-69	7,4	8,0	9,4	11,5	14,5	17,3	19,8
70 и старше	11,8	12,3	12,4	12,2	12,1	12,3	13,3
Из общей численности – население в возрасте:							
моложе трудоспособного	161,7	167,3	174,3	180,4	185,4	190,3	195,0
трудоспособном	548,2	549,5	548,8	544,7	541,4	538,1	536,9
старше трудоспособного	43,1	46,7	50,4	53,9	59,1	64,0	70,1
Городское население	685,9	696,5	707,1	713,4	720,7	727,5	737,1
в том числе в возрасте, лет:							
до 1 года	11,0	11,9	13,0	13,3	13,1	12,7	12,3
1-7	69,7	72,3	75,6	79,3	82,8	85,5	87,6
8-13	50,1	52,3	54,2	55,9	57,3	59,1	61,0
14-17	32,8	32,6	32,5	32,4	32,9	33,9	35,0
18-19	15,6	15,2	14,5	14,5	13,9	13,2	13,4
20-24	60,4	55,1	50,1	44,9	41,9	39,5	38,4
25-29	71,8	74,6	76,3	74,7	72,2	68,8	64,0
30-34	65,4	67,1	69,7	72,2	73,8	74,7	77,0
35-39	58,6	60,1	61,2	62,8	63,8	65,3	66,6
40-44	51,5	52,9	54,6	55,4	56,8	57,8	58,9
45-49	58,3	55,1	52,6	50,5	49,8	50,2	51,4
50-54	60,9	62,5	62,2	60,8	58,8	55,3	52,4
55-59	40,7	42,4	44,7	47,7	50,0	53,2	55,0
60-64	21,9	24,1	26,1	27,6	29,6	31,4	33,8
65-69	6,7	7,3	8,6	10,5	13,3	15,8	18,1
70 и старше	10,5	11,0	11,2	11,0	10,9	11,1	12,1
Из общей численности – население в возрасте:							
моложе трудоспособного	147,0	152,4	159,1	165,1	169,9	174,7	179,2
трудоспособном	499,8	501,7	502,1	499,3	497,0	494,4	494,0
старше трудоспособного	39,1	42,4	45,8	49,1	53,8	58,4	63,9
Сельское население	67,0	66,9	66,4	65,6	65,2	65,0	64,8
в том числе в возрасте, лет:							
до 1 года	1,1	1,2	1,4	1,1	1,1	1,1	1,0
1-7	6,9	7,0	7,2	7,4	7,5	7,6	7,6
8-13	5,0	5,1	5,2	5,3	5,3	5,4	5,5
14-17	3,2	3,1	3,0	2,9	2,9	3,0	3,1
18-19	1,4	1,3	1,1	1,2	1,2	1,1	1,1
20-24	6,1	5,4	4,7	3,9	3,5	3,4	3,2
25-29	6,7	6,9	6,9	6,8	6,6	6,2	5,5
30-34	6,1	6,1	6,0	6,0	5,9	6,0	6,2
35-39	5,7	5,7	5,7	5,6	5,5	5,4	5,4
40-44	5,0	5,0	5,0	5,1	5,1	5,2	5,3
45-49	5,9	5,6	5,2	5,0	4,8	4,6	4,5
50-54	6,0	6,1	6,1	5,9	5,7	5,4	5,1
55-59	3,9	4,1	4,3	4,6	4,7	5,1	5,3
60-64	2,1	2,3	2,5	2,6	2,9	3,0	3,2
65-69	0,6	0,7	0,8	1,0	1,2	1,5	1,7
70 и старше	1,3	1,3	1,3	1,2	1,2	1,2	1,2
Из общей численности – население в возрасте:							
моложе трудоспособного	14,7	14,9	15,2	15,3	15,5	15,6	15,8
трудоспособном	48,3	47,8	46,6	45,5	44,4	43,7	42,9
старше трудоспособного	4,1	4,3	4,6	4,9	5,3	5,7	6,1

НАСЕЛЕНИЕ

продолжение

	1991	1992	1993	1994	1995	1996	1997
Мужчины, в процентах к итогу							
Все население	100,0	100,0	100,0	100,0	100,0	100,0	100,0
в том числе в возрасте, лет:							
до 1 года	1,6	1,5	1,3	1,1	1,2	1,1	1,1
1-7	16,6	15,7	14,6	13,2	11,9	10,9	10,1
8-13	12,2	12,8	13,2	13,5	13,7	13,6	13,2
14-17	6,1	6,5	6,9	7,0	7,2	7,4	7,5
18-19	1,9	2,2	2,5	2,8	3,0	3,0	3,1
20-24	5,2	4,7	5,1	6,0	7,0	8,0	8,5
25-29	12,0	10,6	9,3	8,3	7,4	7,0	7,5
30-34	14,2	14,1	13,6	13,0	12,1	11,1	10,2
35-39	11,4	11,7	11,9	12,3	12,4	12,7	12,6
40-44	7,7	8,4	9,0	9,5	9,8	10,0	10,2
45-49	3,3	3,4	3,9	4,7	5,8	6,7	7,2
50-54	4,3	4,4	4,1	3,5	3,0	2,7	2,8
55-59	1,9	2,1	2,5	2,9	3,2	3,3	3,3
60-64	1,1	1,2	1,3	1,3	1,2	1,3	1,4
65-69	0,3	0,4	0,5	0,6	0,7	0,8	0,8
70 и старше	0,2	0,3	0,3	0,3	0,3	0,4	0,5
Из общей численности – население в возрасте:							
моложе трудоспособного	33,8	33,5	32,7	31,6	30,6	29,5	28,4
трудоспособном	64,6	64,6	65,3	66,3	67,1	68,0	68,9
старше трудоспособного	1,6	1,9	2,0	2,1	2,3	2,5	2,7
Городское население	100,0	100,0	100,0	100,0	100,0	100,0	100,0
в том числе в возрасте, лет:							
до 1 года	1,6	1,5	1,2	1,1	1,2	1,1	1,1
1-7	16,5	15,6	14,6	13,2	11,8	10,8	10,0
8-13	12,2	12,8	13,2	13,5	13,8	13,7	13,2
14-17	6,1	6,5	6,9	7,0	7,2	7,4	7,6
18-19	1,9	2,2	2,5	2,8	3,0	3,0	3,1
20-24	5,3	4,8	5,2	6,1	7,1	8,0	8,5
25-29	12,1	10,6	9,4	8,4	7,4	7,1	7,6
30-34	14,3	14,2	13,7	13,0	12,1	11,1	10,2
35-39	11,5	11,7	11,9	12,3	12,5	12,7	12,6
40-44	7,8	8,5	9,1	9,5	9,8	10,1	10,2
45-49	3,3	3,4	3,9	4,7	5,8	6,7	7,3
50-54	4,3	4,4	4,1	3,5	3,0	2,7	2,8
55-59	1,8	2,1	2,4	2,8	3,1	3,3	3,2
60-64	1,0	1,1	1,2	1,2	1,2	1,2	1,4
65-69	0,3	0,4	0,5	0,5	0,7	0,7	0,8
70 и старше	0,2	0,2	0,2	0,3	0,3	0,4	0,4
Из общей численности – население в возрасте:							
моложе трудоспособного	33,7	33,5	32,6	31,5	30,5	29,5	28,4
трудоспособном	64,8	64,8	65,5	66,5	67,3	68,2	69,1
старше трудоспособного	1,5	1,7	1,9	2,0	2,1	2,3	2,6
Сельское население	100,0	100,0	100,0	100,0	100,0	100,0	100,0
в том числе в возрасте, лет:							
до 1 года	1,9	1,6	1,5	1,3	1,2	1,2	1,2
1-7	16,7	16,0	15,1	14,1	12,9	11,9	10,8
8-13	12,2	12,7	13,3	13,2	13,4	13,0	12,5
14-17	6,3	6,9	7,1	7,0	6,9	7,0	7,1
18-19	1,7	2,2	2,5	3,2	3,4	3,1	2,9
20-24	4,0	3,5	3,6	5,0	6,8	8,2	8,8
25-29	11,3	9,9	8,6	7,5	6,6	6,4	7,2
30-34	13,6	13,6	13,2	12,4	11,6	10,9	10,1
35-39	10,7	10,9	11,3	11,8	11,9	12,2	12,3
40-44	7,3	8,0	8,6	9,0	9,2	9,4	9,7
45-49	3,3	3,2	3,7	4,5	5,5	6,3	6,8
50-54	5,0	5,0	4,5	3,7	3,1	2,6	2,6
55-59	3,0	3,1	3,3	3,5	3,7	3,8	3,7
60-64	2,0	2,2	2,2	2,2	2,1	2,1	2,1
65-69	0,5	0,7	0,8	1,0	1,1	1,3	1,3
70 и старше	0,5	0,5	0,6	0,5	0,6	0,6	0,7
Из общей численности – население в возрасте:							
моложе трудоспособного	34,5	34,0	33,5	32,2	31,2	29,8	28,4
трудоспособном	62,5	62,6	62,9	64,1	65,1	66,2	67,4
старше трудоспособного	3,0	3,4	3,6	3,7	3,7	4,0	4,2

НАСЕЛЕНИЕ

продолжение

	1998	1999	2000	2001	2002	2003
Мужчины, в процентах к итогу						
Все население	100,0	100,0	100,0	100,0	100,0	100,0
в том числе в возрасте, лет:						
до 1 года	1,1	1,2	1,1	1,2	1,2	1,3
1-7	9,5	8,9	8,6	8,3	8,4	8,3
8-13	12,8	12,4	12,0	11,1	10,1	9,3
14-17	7,4	7,3	7,4	7,7	8,1	8,3
18-19	3,1	3,2	3,2	3,1	2,9	2,9
20-24	8,8	8,8	8,8	8,9	8,9	8,6
25-29	8,1	8,5	8,9	9,3	9,5	9,6
30-34	9,4	8,7	8,2	8,2	8,4	8,9
35-39	12,3	11,9	11,2	10,3	9,6	9,0
40-44	10,4	10,9	11,1	11,5	11,5	11,2
45-49	7,8	8,2	8,6	8,8	9,0	9,2
50-54	3,2	3,9	4,9	5,7	6,2	6,7
55-59	3,0	2,6	2,3	2,0	2,2	2,6
60-64	1,6	1,9	2,1	2,2	2,2	2,1
65-69	0,8	0,8	0,8	0,9	1,0	1,1
70 и старше	0,5	0,6	0,7	0,8	0,8	0,9
Из общей численности – население в возрасте:						
моложе трудоспособного	27,2	26,3	25,7	24,9	24,1	23,3
трудоспособном	69,8	70,3	70,7	71,3	71,9	72,7
старше трудоспособного	3,0	3,3	3,6	3,8	4,0	4,0
Городское население	100,0	100,0	100,0	100,0	100,0	100,0
в том числе в возрасте, лет:						
до 1 года	1,1	1,2	1,1	1,2	1,2	1,3
1-7	9,4	8,9	8,6	8,3	8,3	8,3
8-13	12,8	12,4	11,9	11,0	10,0	9,3
14-17	7,5	7,4	7,5	7,8	8,1	8,4
18-19	3,2	3,2	3,2	3,1	2,9	2,9
20-24	8,8	8,8	8,8	8,9	8,9	8,7
25-29	8,1	8,5	8,9	9,3	9,5	9,6
30-34	9,4	8,7	8,2	8,2	8,4	8,9
35-39	12,4	11,9	11,2	10,3	9,6	8,9
40-44	10,4	10,9	11,2	11,5	11,5	11,2
45-49	7,8	8,3	8,6	8,8	9,0	9,2
50-54	3,2	4,0	5,0	5,8	6,3	6,8
55-59	3,0	2,6	2,2	2,0	2,2	2,6
60-64	1,6	1,8	2,0	2,2	2,2	2,0
65-69	0,8	0,8	0,8	0,8	0,9	1,0
70 и старше	0,5	0,6	0,7	0,7	0,8	0,8
Из общей численности – население в возрасте:						
моложе трудоспособного	27,2	26,3	25,6	24,8	24,1	23,2
трудоспособном	69,9	70,5	70,9	71,5	72,1	72,9
старше трудоспособного	2,9	3,2	3,5	3,7	3,9	3,9
Сельское население	100,0	100,0	100,0	100,0	100,0	100,0
в том числе в возрасте, лет:						
до 1 года	1,1	1,1	1,2	1,2	1,2	1,3
1-7	10,2	9,4	9,0	8,7	8,6	8,7
8-13	12,4	12,5	12,3	11,5	10,4	9,6
14-17	6,9	6,6	6,5	6,9	7,4	7,9
18-19	2,9	2,9	3,0	2,9	2,4	2,2
20-24	8,9	8,7	8,5	8,3	8,6	8,2
25-29	8,0	8,6	9,2	9,4	9,6	9,7
30-34	9,4	9,0	8,2	8,2	8,6	8,9
35-39	12,1	11,7	11,2	10,5	10,0	9,3
40-44	10,1	10,6	10,9	11,2	11,3	11,1
45-49	7,4	7,8	8,3	8,6	8,8	9,1
50-54	3,0	3,7	4,6	5,5	6,0	6,5
55-59	3,3	2,7	2,3	2,0	2,1	2,4
60-64	2,1	2,3	2,5	2,6	2,6	2,3
65-69	1,4	1,4	1,3	1,3	1,3	1,4
70 и старше	0,8	0,9	1,0	1,2	1,2	1,3
Из общей численности – население в возрасте:						
моложе трудоспособного	27,1	26,3	26,0	25,4	24,6	23,9
трудоспособном	68,6	69,1	69,2	69,4	70,3	71,1
старше трудоспособного	4,3	4,6	4,8	5,2	5,1	5,0

НАСЕЛЕНИЕ

продолжение

	2004	2005	2006	2007	2008	2009	2010
Мужчины, в процентах к итогу							
Все население	100,0	100,0	100,0	100,0	100,0	100,0	100,0
в том числе в возрасте, лет:							
до 1 года	1,4	1,4	1,4	1,4	1,5	1,6	1,6
1-7	8,5	8,8	9,1	9,3	9,5	9,8	10,0
8-13	8,5	7,8	7,4	7,3	7,2	7,2	7,2
14-17	8,3	7,8	7,0	6,2	5,5	5,0	4,9
18-19	3,3	3,8	3,9	3,7	3,4	3,1	2,6
20-24	8,5	8,7	9,0	9,6	9,9	9,8	9,5
25-29	9,7	9,7	9,7	9,6	9,8	10,0	10,2
30-34	8,9	9,0	9,1	9,1	9,1	9,3	9,4
35-39	8,4	8,1	8,1	8,1	8,3	8,3	8,5
40-44	10,8	10,2	9,4	8,7	8,2	7,8	7,5
45-49	9,6	9,7	10,1	10,2	10,0	9,7	9,2
50-54	7,0	7,2	7,4	7,6	7,9	8,3	8,5
55-59	3,2	3,9	4,4	4,9	5,3	5,5	5,7
60-64	1,8	1,6	1,4	1,5	1,8	2,2	2,7
65-69	1,3	1,4	1,5	1,5	1,4	1,2	1,1
70 и старше	0,9	0,9	1,0	1,1	1,2	1,3	1,5
Из общей численности – население							
в возрасте:							
моложе трудоспособного	22,3	21,6	21,1	20,7	20,8	21,0	21,2
трудоспособном	73,7	74,5	75,0	75,1	74,8	74,2	73,5
старше трудоспособного	3,9	3,9	3,9	4,2	4,5	4,8	5,3
Городское население	100,0	100,0	100,0	100,0	100,0	100,0	100,0
в том числе в возрасте, лет:							
до 1 года	1,4	1,4	1,4	1,4	1,5	1,6	1,6
1-7	8,5	8,8	9,1	9,3	9,5	9,8	10,0
8-13	8,5	7,8	7,4	7,3	7,2	7,2	7,1
14-17	8,3	7,8	7,0	6,2	5,5	5,0	4,9
18-19	3,3	3,8	3,9	3,7	3,4	3,1	2,6
20-24	8,6	8,8	9,1	9,7	9,9	9,8	9,5
25-29	9,7	9,7	9,7	9,6	9,8	10,0	10,2
30-34	8,9	9,0	9,0	9,1	9,1	9,3	9,4
35-39	8,4	8,1	8,1	8,1	8,3	8,3	8,5
40-44	10,8	10,2	9,4	8,7	8,2	7,7	7,5
45-49	9,6	9,8	10,1	10,2	10,0	9,7	9,2
50-54	7,0	7,2	7,5	7,6	7,9	8,3	8,5
55-59	3,2	3,9	4,5	4,9	5,3	5,5	5,7
60-64	1,8	1,6	1,4	1,5	1,8	2,2	2,7
65-69	1,2	1,4	1,5	1,5	1,4	1,2	1,1
70 и старше	0,8	0,9	1,0	1,0	1,2	1,3	1,4
Из общей численности – население							
в возрасте:							
моложе трудоспособного	22,3	21,6	21,1	20,8	20,8	21,0	21,2
трудоспособном	73,9	74,6	75,0	75,1	74,8	74,3	73,5
старше трудоспособного	3,8	3,8	3,9	4,1	4,4	4,7	5,2
Сельское население	100,0	100,0	100,0	100,0	100,0	100,0	100,0
в том числе в возрасте, лет:							
до 1 года	1,3	1,4	1,4	1,4	1,5	1,5	1,5
1-7	8,6	8,8	9,0	9,2	9,5	9,8	10,0
8-13	8,7	7,9	7,3	7,2	7,2	7,3	7,3
14-17	8,2	7,9	7,1	6,1	5,3	4,8	4,8
18-19	2,8	3,5	3,9	3,9	3,6	3,1	2,5
20-24	8,1	8,2	8,7	9,2	9,6	9,8	9,7
25-29	9,7	9,8	9,7	9,6	9,6	9,5	9,8
30-34	9,0	9,1	9,2	9,2	9,2	9,2	9,1
35-39	8,8	8,4	8,2	8,1	8,1	8,3	8,5
40-44	10,7	10,3	9,6	9,0	8,5	8,0	7,7
45-49	9,4	9,5	9,9	10,1	10,0	9,7	9,3
50-54	6,7	7,0	7,2	7,5	7,7	8,2	8,5
55-59	3,0	3,6	4,2	4,7	5,1	5,3	5,8
60-64	1,9	1,6	1,4	1,5	1,8	2,2	2,6
65-69	1,6	1,7	1,8	1,8	1,6	1,3	1,1
70 и старше	1,4	1,3	1,4	1,5	1,6	1,8	1,9
Из общей численности – население							
в возрасте:							
моложе трудоспособного	22,7	21,8	20,9	20,4	20,6	21,0	21,3
трудоспособном	72,5	73,5	74,6	74,8	74,4	73,7	73,1
старше трудоспособного	4,9	4,7	4,6	4,8	5,0	5,3	5,6

НАСЕЛЕНИЕ

продолжение

	2011	2012	2013	2014	2015	2016	2017
Мужчины, в процентах к итогу							
Все население	100,0	100,0	100,0	100,0	100,0	100,0	100,0
в том числе в возрасте, лет:							
до 1 года	1,6	1,7	1,9	1,8	1,8	1,7	1,7
1-7	10,2	10,4	10,7	11,1	11,5	11,8	11,9
8-13	7,3	7,5	7,7	7,9	8,0	8,1	8,3
14-17	4,8	4,7	4,6	4,5	4,6	4,7	4,7
18-19	2,3	2,2	2,0	2,0	1,9	1,8	1,8
20-24	8,8	7,9	7,1	6,3	5,8	5,4	5,2
25-29	10,4	10,7	10,8	10,5	10,0	9,5	8,7
30-34	9,5	9,6	9,8	10,0	10,1	10,2	10,4
35-39	8,5	8,6	8,6	8,8	8,8	8,9	9,0
40-44	7,5	7,6	7,7	7,8	7,9	7,9	8,0
45-49	8,5	7,9	7,5	7,1	6,9	6,9	7,0
50-54	8,9	9,0	8,8	8,6	8,2	7,7	7,2
55-59	5,9	6,1	6,3	6,7	7,0	7,4	7,5
60-64	3,2	3,5	3,7	3,9	4,1	4,3	4,6
65-69	1,0	1,0	1,2	1,5	1,8	2,2	2,5
70 и старше	1,6	1,6	1,6	1,6	1,5	1,5	1,7
Из общей численности – население							
в возрасте:							
моложе трудоспособного	21,5	21,9	22,5	23,2	23,6	24,0	24,3
трудоспособном	72,8	72,0	70,9	69,9	68,9	67,9	66,9
старше трудоспособного	5,7	6,1	6,5	6,9	7,5	8,1	8,7
Городское население	100,0	100,0	100,0	100,0	100,0	100,0	100,0
в том числе в возрасте, лет:							
до 1 года	1,6	1,7	1,8	1,9	1,8	1,7	1,7
1-7	10,2	10,4	10,7	11,1	11,5	11,8	11,9
8-13	7,3	7,5	7,7	7,8	7,9	8,1	8,3
14-17	4,8	4,7	4,6	4,5	4,6	4,7	4,8
18-19	2,3	2,2	2,0	2,0	1,9	1,8	1,8
20-24	8,8	7,9	7,1	6,3	5,8	5,4	5,2
25-29	10,5	10,7	10,8	10,5	10,0	9,5	8,7
30-34	9,5	9,6	9,9	10,1	10,2	10,3	10,4
35-39	8,5	8,6	8,7	8,8	8,9	9,0	9,0
40-44	7,5	7,6	7,7	7,8	7,9	7,9	8,0
45-49	8,5	7,9	7,4	7,1	6,9	6,9	7,0
50-54	8,9	9,0	8,8	8,5	8,2	7,6	7,1
55-59	5,9	6,1	6,3	6,7	6,9	7,3	7,5
60-64	3,2	3,5	3,7	3,9	4,1	4,3	4,6
65-69	1,0	1,0	1,2	1,5	1,8	2,2	2,5
70 и старше	1,5	1,6	1,6	1,5	1,5	1,5	1,6
Из общей численности – население							
в возрасте:							
моложе трудоспособного	21,4	21,9	22,5	23,1	23,6	24,0	24,3
трудоспособном	72,9	72,0	71,0	70,0	69,0	68,0	67,0
старше трудоспособного	5,7	6,1	6,5	6,9	7,5	8,0	8,7
Сельское население	100,0	100,0	100,0	100,0	100,0	100,0	100,0
в том числе в возрасте, лет:							
до 1 года	1,6	1,8	2,1	1,7	1,7	1,6	1,5
1-7	10,4	10,5	10,8	11,3	11,4	11,7	11,7
8-13	7,4	7,6	7,8	8,0	8,2	8,2	8,4
14-17	4,8	4,7	4,5	4,4	4,5	4,6	4,8
18-19	2,1	1,9	1,7	1,9	1,9	1,7	1,6
20-24	9,1	8,1	7,0	6,0	5,3	5,2	5,0
25-29	9,9	10,3	10,4	10,4	10,1	9,5	8,6
30-34	9,1	9,1	9,0	9,2	9,1	9,2	9,5
35-39	8,5	8,6	8,6	8,5	8,5	8,3	8,4
40-44	7,5	7,4	7,5	7,7	7,8	8,0	8,1
45-49	8,8	8,3	7,8	7,6	7,3	7,1	7,0
50-54	8,9	9,2	9,2	9,0	8,8	8,3	7,9
55-59	5,9	6,1	6,5	7,0	7,3	7,9	8,1
60-64	3,2	3,4	3,8	4,0	4,4	4,6	4,9
65-69	0,9	1,0	1,2	1,6	1,9	2,3	2,6
70 и старше	1,9	1,9	2,0	1,9	1,8	1,8	1,9
Из общей численности – население							
в возрасте:							
моложе трудоспособного	21,9	22,2	22,9	23,3	23,8	24,0	24,3
трудоспособном	72,1	71,4	70,2	69,3	68,1	67,2	66,2
старше трудоспособного	6,0	6,4	6,9	7,4	8,1	8,7	9,5

НАСЕЛЕНИЕ

продолжение

	1991	1992	1993	1994	1995	1996	1997
Женщины, тыс. человек							
Все население	627,2	625,8	623,1	629,8	637,4	644,9	654,0
в том числе в возрасте, лет:							
до 1 года	10,4	9,2	7,8	6,9	7,3	7,1	7,0
1-7	101,1	94,8	87,7	80,9	73,2	67,5	63,6
8-13	75,4	78,6	80,7	82,9	85,2	85,5	83,6
14-17	37,2	39,7	42,0	43,2	44,7	46,4	48,0
18-19	11,1	13,3	15,8	18,8	20,1	20,3	20,8
20-24	37,2	34,9	34,2	37,0	41,2	47,1	52,5
25-29	71,4	63,7	55,9	50,7	46,8	45,6	47,1
30-34	84,4	83,7	81,7	78,8	74,7	68,7	63,7
35-39	68,4	69,6	71,0	74,1	75,9	78,4	79,2
40-44	46,6	50,2	54,0	57,8	61,0	63,4	65,7
45-49	20,3	20,7	24,0	29,1	36,6	43,0	47,0
50-54	28,4	28,8	26,6	23,5	20,3	18,1	18,9
55-59	13,4	15,0	17,0	19,8	22,6	23,8	23,9
60-64	10,5	10,7	11,0	10,9	10,9	11,5	12,6
65-69	5,4	6,5	7,3	8,4	9,1	9,5	9,7
70 и старше	6,0	6,3	6,5	6,9	7,8	9,0	10,6
Из общей численности – население в возрасте:							
моложе трудоспособного	208,1	203,9	198,0	193,5	189,2	184,4	179,5
трудоспособном	383,9	383,4	383,2	390,3	397,8	406,6	417,6
старше трудоспособного	35,2	38,5	41,9	46,0	50,3	53,8	56,9
Городское население	577,1	575,8	575,6	580,9	586,8	593,0	596,7
в том числе в возрасте, лет:							
до 1 года	9,4	8,4	7,0	6,3	6,7	6,4	6,2
1-7	92,7	86,2	80,0	73,5	66,3	61,1	57,2
8-13	69,1	72,1	74,3	76,2	78,1	78,3	75,9
14-17	34,3	36,6	38,8	39,9	41,2	42,7	43,8
18-19	10,4	12,5	14,8	17,5	18,6	18,8	19,1
20-24	34,6	32,5	31,9	34,4	38,1	43,4	48,0
25-29	66,1	59,1	52,0	47,2	43,5	42,2	43,2
30-34	78,6	77,9	76,3	73,4	69,4	63,7	58,6
35-39	63,6	64,9	66,4	69,1	70,6	72,9	73,2
40-44	43,4	46,8	50,5	54,0	56,9	59,0	60,7
45-49	18,7	19,2	22,4	27,2	34,2	40,1	43,5
50-54	25,8	26,3	24,5	21,6	18,7	16,7	17,3
55-59	11,7	13,2	15,2	17,8	20,4	21,5	21,5
60-64	9,0	9,2	9,6	9,6	9,5	10,0	11,0
65-69	4,6	5,6	6,4	7,3	7,9	8,3	8,4
70 и старше	5,1	5,3	5,5	5,9	6,7	7,8	9,0
Из общей численности – население в возрасте:							
моложе трудоспособного	190,5	186,3	181,5	177,0	172,7	168,1	162,5
трудоспособном	356,2	356,2	357,4	363,3	369,6	377,2	384,3
старше трудоспособного	30,3	33,3	36,7	40,6	44,5	47,7	49,9
Сельское население	50,2	50,0	47,6	48,9	50,6	51,9	57,4
в том числе в возрасте, лет:							
до 1 года	1,0	0,8	0,7	0,6	0,6	0,7	0,7
1-7	8,5	8,6	7,7	7,4	7,0	6,5	6,5
8-13	6,3	6,5	6,4	6,7	7,0	7,2	7,8
14-17	2,9	3,1	3,2	3,4	3,5	3,7	4,1
18-19	0,8	0,9	1,0	1,3	1,5	1,5	1,7
20-24	2,7	2,4	2,3	2,6	3,1	3,6	4,5
25-29	5,2	4,5	3,8	3,5	3,3	3,4	3,9
30-34	5,9	5,8	5,4	5,4	5,3	5,0	5,1
35-39	4,8	4,8	4,6	4,9	5,3	5,5	6,0
40-44	3,1	3,4	3,5	3,8	4,1	4,4	5,0
45-49	1,6	1,5	1,6	1,9	2,4	2,8	3,6
50-54	2,5	2,5	2,1	1,9	1,6	1,4	1,6
55-59	1,7	1,8	1,8	2,0	2,2	2,2	2,4
60-64	1,5	1,5	1,4	1,4	1,4	1,5	1,6
65-69	0,8	0,9	1,0	1,1	1,1	1,2	1,4
70 и старше	0,9	1,0	1,0	1,0	1,1	1,3	1,5
Из общей численности – население в возрасте:							
моложе трудоспособного	17,6	17,6	16,5	16,5	16,5	16,3	17,1
трудоспособном	27,7	27,2	25,9	27,0	28,3	29,4	33,3
старше трудоспособного	4,9	5,1	5,2	5,4	5,8	6,2	6,9

НАСЕЛЕНИЕ

продолжение

	1998	1999	2000	2001	2002	2003
Женщины, тыс. человек						
Все население	668,2	677,4	679,9	692,6	707,9	723,1
в том числе в возрасте, лет:						
до 1 года	7,1	7,6	7,0	7,6	8,2	9,0
1-7	61,0	57,9	55,6	54,8	55,6	56,4
8-13	81,2	79,8	77,1	72,6	67,5	63,5
14-17	50,2	50,5	50,7	52,3	54,1	56,1
18-19	21,3	21,8	21,8	22,6	23,7	23,1
20-24	56,2	58,3	58,5	60,1	61,3	62,8
25-29	50,0	52,8	55,4	59,1	62,9	65,4
30-34	59,4	55,9	53,2	53,3	55,1	58,5
35-39	79,9	78,3	74,6	69,6	65,7	61,9
40-44	68,6	72,1	73,6	76,9	79,1	80,0
45-49	52,0	55,9	58,9	61,8	64,7	67,8
50-54	22,3	27,2	33,9	40,6	45,1	49,8
55-59	22,3	19,6	16,8	15,3	16,5	19,7
60-64	14,3	16,6	18,5	19,9	20,4	18,9
65-69	10,2	9,7	9,5	10,0	10,9	12,3
70 и старше	12,1	13,4	14,6	16,0	17,0	18,0
Из общей численности – население в возрасте:						
моложе трудоспособного	176,2	171,8	165,3	162,5	161,3	158,2
трудоспособном	433,1	446,2	455,2	469,0	481,7	496,0
старше трудоспособного	58,9	59,4	59,4	61,1	64,8	68,9
Городское население	610,9	619,1	621,4	633,6	646,5	660,2
в том числе в возрасте, лет:						
до 1 года	6,5	6,9	6,4	6,9	7,4	8,2
1-7	54,9	52,1	50,1	49,4	50,2	50,8
8-13	73,8	72,3	69,6	65,5	60,7	57,2
14-17	46,1	46,4	46,6	47,9	49,4	51,0
18-19	19,7	20,0	20,1	20,9	21,9	21,4
20-24	51,5	53,5	53,8	55,4	56,4	57,8
25-29	45,8	48,4	50,8	54,4	57,8	60,2
30-34	54,7	51,4	48,8	48,9	50,4	53,6
35-39	73,9	72,3	68,9	64,2	60,5	56,8
40-44	63,4	66,6	68,0	71,2	73,1	73,8
45-49	48,0	51,7	54,4	57,1	59,7	62,5
50-54	20,6	25,1	31,4	37,5	41,5	45,8
55-59	20,2	17,7	15,2	13,9	15,1	18,1
60-64	12,6	14,7	16,4	17,8	18,3	17,0
65-69	8,8	8,4	8,2	8,6	9,4	10,7
70 и старше	10,4	11,6	12,7	13,9	14,7	15,5
Из общей численности – население в возрасте:						
моложе трудоспособного	159,8	155,6	149,5	146,9	145,5	142,7
трудоспособном	399,1	411,0	419,4	432,5	443,5	456,3
старше трудоспособного	52,0	52,5	52,5	54,2	57,5	61,2
Сельское население	57,3	58,3	58,4	59,0	61,3	62,9
в том числе в возрасте, лет:						
до 1 года	0,7	0,7	0,7	0,7	0,8	0,8
1-7	6,2	5,7	5,5	5,2	5,4	5,6
8-13	7,4	7,5	7,5	7,1	6,8	6,4
14-17	4,1	4,1	4,1	4,4	4,7	5,1
18-19	1,7	1,7	1,7	1,7	1,8	1,7
20-24	4,6	4,8	4,7	4,7	4,8	4,9
25-29	4,2	4,4	4,6	4,7	5,1	5,3
30-34	4,7	4,5	4,4	4,4	4,7	4,9
35-39	6,0	6,0	5,7	5,4	5,2	5,1
40-44	5,2	5,5	5,6	5,8	6,0	6,2
45-49	3,9	4,3	4,6	4,8	5,0	5,3
50-54	1,7	2,1	2,5	3,1	3,6	4,0
55-59	2,1	1,9	1,6	1,4	1,4	1,6
60-64	1,7	1,9	2,1	2,2	2,1	1,9
65-69	1,4	1,3	1,2	1,3	1,4	1,6
70 и старше	1,6	1,8	2,0	2,1	2,3	2,5
Из общей численности – население в возрасте:						
моложе трудоспособного	16,4	16,2	15,7	15,5	15,8	15,5
трудоспособном	34,0	35,2	35,8	36,5	38,2	39,7
старше трудоспособного	6,9	6,9	6,9	6,9	7,3	7,7

НАСЕЛЕНИЕ

продолжение

	2004	2005	2006	2007	2008	2009	2010
Женщины, тыс. человек							
Все население	733,0	738,8	743,3	748,3	757,9	766,0	775,2
в том числе в возрасте, лет:							
до 1 года	9,7	9,9	9,6	9,8	10,7	11,0	11,3
1-7	57,8	60,3	62,7	64,1	66,3	68,5	70,6
8-13	58,6	53,8	51,1	50,5	50,4	50,3	50,5
14-17	56,8	53,5	48,3	42,9	38,6	35,7	34,4
18-19	23,8	26,8	28,9	27,5	24,5	22,3	20,1
20-24	64,4	65,5	66,7	69,8	71,6	70,8	68,4
25-29	67,5	68,0	68,7	69,3	71,7	74,1	75,9
30-34	60,2	62,2	63,7	65,5	67,2	69,3	70,7
35-39	58,3	56,0	55,9	56,6	58,3	60,4	63,0
40-44	78,3	74,9	69,4	64,4	60,3	57,3	55,8
45-49	70,7	71,9	74,7	76,5	76,9	75,5	73,0
50-54	53,4	56,2	57,9	59,7	62,7	65,8	68,2
55-59	24,2	30,3	35,6	39,1	42,8	45,8	48,9
60-64	16,7	14,5	13,0	13,8	16,6	20,1	25,3
65-69	14,3	16,1	17,1	17,4	16,1	14,1	12,2
70 и старше	18,3	18,8	20,0	21,3	23,1	24,9	26,9
Из общей численности – население в возрасте:							
моложе трудоспособного	153,0	148,8	145,7	143,7	144,8	147,0	150,0
трудоспособном	506,5	510,3	511,9	513,0	514,6	514,1	511,9
старше трудоспособного	73,4	79,7	85,7	91,6	98,6	104,9	113,3
Городское население	668,4	673,6	677,9	684,0	693,4	702,2	711,3
в том числе в возрасте, лет:							
до 1 года	8,8	8,9	8,7	8,9	9,6	10,0	10,3
1-7	52,2	54,4	56,6	58,1	60,2	62,1	64,1
8-13	52,7	48,5	46,1	45,7	45,8	45,7	45,9
14-17	51,5	48,5	43,6	38,9	35,0	32,5	31,3
18-19	21,9	24,5	26,4	25,1	22,3	20,3	18,3
20-24	59,1	60,1	61,0	64,1	65,7	65,1	62,9
25-29	61,9	62,4	63,1	63,8	66,2	68,6	70,3
30-34	55,2	56,9	58,3	60,2	62,0	64,1	65,5
35-39	53,4	51,2	51,1	51,8	53,5	55,6	58,0
40-44	72,1	69,0	63,8	59,2	55,4	52,6	51,1
45-49	65,1	66,3	68,9	70,6	70,9	69,7	67,4
50-54	49,1	51,6	53,2	54,9	57,8	60,7	63,0
55-59	22,2	27,9	32,7	35,9	39,3	42,0	44,9
60-64	15,0	13,1	11,8	12,6	15,2	18,5	23,3
65-69	12,5	14,2	15,2	15,6	14,5	12,7	11,1
70 и старше	15,8	16,3	17,3	18,5	20,2	21,9	23,8
Из общей численности – население в возрасте:							
моложе трудоспособного	137,9	134,2	131,7	130,2	131,3	133,5	136,2
трудоспособном	465,0	468,0	469,3	471,2	473,0	473,5	472,0
старше трудоспособного	65,5	71,5	77,0	82,6	89,2	95,2	103,1
Сельское население	64,6	65,2	65,4	64,3	64,5	63,8	63,9
в том числе в возрасте, лет:							
до 1 года	0,9	1,0	0,9	0,9	1,1	0,9	1,0
1-7	5,7	5,8	6,0	6,0	6,1	6,4	6,5
8-13	5,9	5,4	5,0	4,8	4,7	4,6	4,6
14-17	5,4	5,1	4,7	4,0	3,6	3,3	3,1
18-19	1,9	2,3	2,6	2,5	2,2	1,9	1,8
20-24	5,3	5,4	5,6	5,7	5,9	5,7	5,5
25-29	5,6	5,6	5,7	5,5	5,5	5,4	5,6
30-34	5,1	5,3	5,4	5,3	5,3	5,3	5,2
35-39	4,9	4,8	4,8	4,8	4,8	4,8	5,0
40-44	6,2	5,9	5,6	5,2	4,9	4,7	4,6
45-49	5,5	5,6	5,8	5,9	6,0	5,8	5,6
50-54	4,3	4,6	4,7	4,8	4,9	5,1	5,2
55-59	2,0	2,4	2,9	3,2	3,5	3,7	4,0
60-64	1,7	1,4	1,2	1,2	1,4	1,6	2,0
65-69	1,8	1,9	1,9	1,8	1,6	1,4	1,1
70 и старше	2,5	2,5	2,7	2,8	2,9	3,0	3,1
Из общей численности – население в возрасте:							
моложе трудоспособного	15,1	14,6	14,0	13,5	13,5	13,5	13,7
трудоспособном	41,5	42,3	42,7	41,9	41,6	40,6	40,0
старше трудоспособного	8,0	8,3	8,7	9,0	9,4	9,8	10,2

НАСЕЛЕНИЕ

продолжение

	2011	2012	2013	2014	2015	2016	2017
	Женщины, тыс. человек						
Все население	784,2	797,8	810,6	818,2	826,3	834,3	844,1
в том числе в возрасте, лет:							
до 1 года	11,7	12,5	13,7	13,5	13,5	13,2	12,4
1-7	72,3	74,9	78,2	82,1	85,6	88,2	90,4
8-13	52,3	54,6	56,4	58,3	59,4	61,3	62,8
14-17	33,9	34,0	33,8	33,6	34,3	34,9	36,1
18-19	17,0	15,8	16,2	16,3	15,7	15,3	15,7
20-24	65,2	60,5	54,3	49,0	46,0	43,4	42,6
25-29	77,5	80,3	81,3	78,9	75,5	71,3	65,6
30-34	72,6	74,4	77,0	79,1	80,4	80,6	82,2
35-39	65,0	67,6	69,5	71,1	72,1	73,6	74,7
40-44	56,1	57,5	59,5	61,2	63,8	65,7	67,7
45-49	68,3	64,4	60,8	58,1	56,5	56,9	57,8
50-54	71,5	73,9	74,5	73,5	71,2	66,9	63,1
55-59	51,1	53,0	55,5	58,5	60,9	64,7	67,3
60-64	30,2	33,1	36,0	38,4	41,0	43,3	46,0
65-69	11,0	11,6	13,8	16,8	21,0	25,2	28,3
70 и старше	28,5	29,7	29,9	29,7	29,4	29,8	31,4
Из общей численности – население в возрасте:							
моложе трудоспособного	153,3	158,4	165,4	171,1	175,9	180,6	184,4
трудоспособном	510,2	511,9	509,9	503,7	498,0	490,7	486,6
старше трудоспособного	120,7	127,5	135,3	143,4	152,3	163,0	173,1
Городское население	720,5	734,3	747,6	756,2	764,7	772,9	782,7
в том числе в возрасте, лет:							
до 1 года	10,7	11,3	12,5	12,5	12,6	12,2	11,4
1-7	65,6	68,2	71,5	75,1	78,6	81,3	83,4
8-13	47,6	49,8	51,5	53,3	54,4	56,0	57,4
14-17	30,8	31,0	30,9	30,8	31,5	32,1	33,2
18-19	15,6	14,6	15,0	15,1	14,5	14,1	14,5
20-24	60,1	55,8	50,3	45,5	42,7	40,3	39,5
25-29	71,9	74,7	75,9	73,8	70,8	66,7	61,5
30-34	67,4	69,2	71,8	74,1	75,4	75,8	77,3
35-39	60,0	62,7	64,6	66,2	67,3	68,9	70,0
40-44	51,6	52,9	54,8	56,6	59,1	61,1	63,2
45-49	62,9	59,3	56,0	53,5	52,0	52,5	53,3
50-54	66,1	68,4	68,9	68,0	65,9	61,8	58,3
55-59	47,0	48,9	51,3	54,1	56,3	60,0	62,4
60-64	27,7	30,5	33,1	35,3	37,8	39,9	42,5
65-69	10,0	10,6	12,7	15,5	19,3	23,2	26,1
70 и старше	25,3	26,6	26,9	26,7	26,5	27,0	28,5
Из общей численности – население в возрасте:							
моложе трудоспособного	139,4	144,3	151,0	156,7	161,5	166,0	169,7
трудоспособном	471,1	473,5	472,7	467,9	463,2	456,8	453,5
старше трудоспособного	110,1	116,5	123,9	131,6	140,0	150,1	159,5
Сельское население	63,6	63,4	62,9	62,0	61,5	61,4	61,4
в том числе в возрасте, лет:							
до 1 года	1,0	1,2	1,2	1,0	1,0	1,0	0,9
1-7	6,7	6,7	6,8	7,0	7,0	6,9	7,0
8-13	4,7	4,8	4,9	5,0	5,0	5,2	5,3
14-17	3,1	2,9	2,9	2,8	2,8	2,8	2,8
18-19	1,4	1,2	1,2	1,2	1,2	1,1	1,2
20-24	5,1	4,6	4,0	3,5	3,3	3,1	3,1
25-29	5,6	5,6	5,5	5,1	4,7	4,6	4,1
30-34	5,2	5,2	5,1	5,0	5,0	4,9	4,9
35-39	5,0	4,9	4,9	4,8	4,7	4,7	4,7
40-44	4,6	4,7	4,6	4,6	4,7	4,7	4,6
45-49	5,4	5,1	4,8	4,6	4,5	4,5	4,6
50-54	5,4	5,5	5,6	5,5	5,3	5,1	4,8
55-59	4,1	4,2	4,2	4,4	4,5	4,7	4,9
60-64	2,4	2,7	2,9	3,1	3,2	3,4	3,6
65-69	1,0	1,0	1,1	1,3	1,6	2,0	2,2
70 и старше	3,1	3,1	3,0	3,0	2,9	2,8	2,9
Из общей численности – население в возрасте:							
моложе трудоспособного	13,9	14,2	14,4	14,4	14,4	14,6	14,8
трудоспособном	39,2	38,3	37,2	35,8	34,8	33,9	33,1
старше трудоспособного	10,6	10,9	11,3	11,8	12,3	12,9	13,6

НАСЕЛЕНИЕ

продолжение

	1991	1992	1993	1994	1995	1996	1997
Женщины, в процентах к итогу							
Все население	100,0	100,0	100,0	100,0	100,0	100,0	100,0
в том числе в возрасте, лет:							
до 1 года	1,7	1,5	1,2	1,1	1,1	1,1	1,1
1-7	16,1	15,2	14,0	12,9	11,5	10,4	9,7
8-13	12,0	12,6	12,9	13,2	13,4	13,3	12,8
14-17	5,9	6,3	6,7	6,9	7,0	7,2	7,3
18-19	1,8	2,1	2,5	3,0	3,2	3,1	3,2
20-24	5,9	5,6	5,5	5,9	6,5	7,3	8,0
25-29	11,4	10,2	9,0	8,0	7,4	7,1	7,2
30-34	13,5	13,4	13,1	12,5	11,7	10,7	9,7
35-39	10,9	11,1	11,4	11,8	11,9	12,1	12,1
40-44	7,4	8,0	8,7	9,2	9,6	9,8	10,0
45-49	3,2	3,3	3,8	4,6	5,7	6,7	7,2
50-54	4,5	4,6	4,3	3,7	3,2	2,8	2,9
55-59	2,1	2,4	2,7	3,1	3,5	3,7	3,7
60-64	1,7	1,7	1,8	1,7	1,7	1,8	1,9
65-69	0,9	1,0	1,2	1,3	1,4	1,5	1,5
70 и старше	1,0	1,0	1,0	1,1	1,2	1,4	1,6
Из общей численности – население в возрасте:							
моложе трудоспособного	33,2	32,6	31,8	30,7	29,7	28,6	27,4
трудоспособном	61,2	61,3	61,5	62,0	62,4	63,0	63,9
старше трудоспособного	5,6	6,2	6,7	7,3	7,9	8,3	8,7
Городское население	100,0	100,0	100,0	100,0	100,0	100,0	100,0
в том числе в возрасте, лет:							
до 1 года	1,6	1,5	1,2	1,1	1,1	1,1	1,0
1-7	16,0	15,0	13,9	12,6	11,3	10,3	9,6
8-13	12,0	12,5	12,9	13,1	13,3	13,2	12,7
14-17	5,9	6,3	6,7	6,9	7,0	7,2	7,3
18-19	1,8	2,2	2,6	3,0	3,2	3,2	3,2
20-24	6,0	5,6	5,6	5,9	6,5	7,3	8,0
25-29	11,5	10,3	9,0	8,1	7,4	7,1	7,2
30-34	13,6	13,5	13,2	12,6	11,8	10,7	9,8
35-39	11,0	11,3	11,5	11,9	12,0	12,3	12,3
40-44	7,5	8,1	8,8	9,3	9,7	10,0	10,2
45-49	3,2	3,3	3,9	4,7	5,8	6,8	7,3
50-54	4,5	4,6	4,2	3,7	3,2	2,8	2,9
55-59	2,0	2,3	2,6	3,1	3,5	3,6	3,6
60-64	1,6	1,6	1,7	1,6	1,6	1,7	1,8
65-69	0,8	1,0	1,1	1,3	1,4	1,4	1,4
70 и старше	0,9	0,9	1,0	1,0	1,1	1,3	1,5
Из общей численности – население в возрасте:							
моложе трудоспособного	33,0	32,3	31,5	30,5	29,4	28,4	27,2
трудоспособном	61,7	61,9	62,1	62,5	63,0	63,6	64,4
старше трудоспособного	5,3	5,8	6,4	7,0	7,6	8,0	8,4
Сельское население	100,0	100,0	100,0	100,0	100,0	100,0	100,0
в том числе в возрасте, лет:							
до 1 года	1,9	1,7	1,6	1,3	1,2	1,3	1,2
1-7	16,9	17,2	16,2	15,1	13,7	12,5	11,3
8-13	12,5	12,9	13,4	13,6	13,9	13,9	13,5
14-17	5,8	6,3	6,7	6,9	7,0	7,0	7,2
18-19	1,5	1,8	2,1	2,7	3,0	2,9	2,9
20-24	5,4	4,9	4,7	5,4	6,2	7,0	7,9
25-29	10,4	9,1	8,1	7,2	6,6	6,5	6,8
30-34	11,7	11,5	11,4	11,1	10,4	9,6	8,9
35-39	9,5	9,5	9,7	10,1	10,4	10,6	10,5
40-44	6,2	6,8	7,3	7,7	8,2	8,4	8,8
45-49	3,2	3,0	3,4	3,9	4,7	5,5	6,2
50-54	5,1	5,0	4,5	3,9	3,2	2,7	2,7
55-59	3,4	3,5	3,8	4,0	4,3	4,3	4,2
60-64	3,0	2,9	3,0	2,8	2,7	2,8	2,8
65-69	1,6	1,9	2,0	2,2	2,2	2,4	2,4
70 и старше	1,9	2,0	2,1	2,0	2,2	2,4	2,7
Из общей численности – население в возрасте:							
моложе трудоспособного	35,0	35,3	34,7	33,8	32,7	31,4	29,8
трудоспособном	55,2	54,4	54,4	55,1	55,9	56,7	58,1
старше трудоспособного	9,8	10,3	10,9	11,1	11,4	11,9	12,1

НАСЕЛЕНИЕ

продолжение

	1998	1999	2000	2001	2002	2003
Женщины, в процентах к итогу						
Все население	100,0	100,0	100,0	100,0	100,0	100,0
в том числе в возрасте, лет:						
до 1 года	1,1	1,1	1,0	1,1	1,2	1,2
1-7	9,1	8,5	8,2	7,9	7,8	7,7
8-13	12,2	11,8	11,3	10,5	9,5	8,8
14-17	7,5	7,5	7,5	7,5	7,6	7,7
18-19	3,2	3,2	3,2	3,3	3,4	3,2
20-24	8,4	8,6	8,6	8,7	8,7	8,7
25-29	7,5	7,8	8,2	8,5	8,9	9,1
30-34	8,9	8,2	7,8	7,7	7,8	8,1
35-39	12,0	11,6	11,0	10,1	9,3	8,6
40-44	10,3	10,6	10,8	11,1	11,2	11,1
45-49	7,8	8,3	8,7	8,9	9,1	9,4
50-54	3,3	4,0	5,0	5,9	6,4	6,9
55-59	3,3	2,9	2,5	2,2	2,3	2,7
60-64	2,1	2,5	2,7	2,9	2,9	2,6
65-69	1,5	1,4	1,4	1,4	1,5	1,7
70 и старше	1,8	2,0	2,1	2,3	2,4	2,5
Из общей численности – население в возрасте:						
моложе трудоспособного	26,4	25,4	24,3	23,5	22,8	21,9
трудоспособном	64,8	65,9	66,9	67,7	68,1	68,6
старше трудоспособного	8,8	8,8	8,7	8,8	9,2	9,5
Городское население	100,0	100,0	100,0	100,0	100,0	100,0
в том числе в возрасте, лет:						
до 1 года	1,1	1,1	1,0	1,1	1,1	1,2
1-7	9,0	8,4	8,0	7,8	7,8	7,7
8-13	12,1	11,7	11,2	10,3	9,4	8,7
14-17	7,5	7,5	7,5	7,6	7,6	7,7
18-19	3,2	3,2	3,2	3,3	3,4	3,2
20-24	8,4	8,6	8,7	8,8	8,7	8,8
25-29	7,5	7,8	8,2	8,6	8,9	9,1
30-34	9,0	8,3	7,9	7,7	7,8	8,1
35-39	12,1	11,7	11,1	10,1	9,4	8,6
40-44	10,4	10,8	10,9	11,2	11,3	11,2
45-49	7,9	8,3	8,7	9,0	9,2	9,5
50-54	3,4	4,0	5,1	5,9	6,4	6,9
55-59	3,3	2,9	2,4	2,2	2,3	2,7
60-64	2,0	2,4	2,6	2,8	2,8	2,6
65-69	1,4	1,4	1,3	1,4	1,5	1,6
70 и старше	1,7	1,9	2,0	2,2	2,3	2,3
Из общей численности – население в возрасте:						
моложе трудоспособного	26,2	25,1	24,1	23,2	22,5	21,6
трудоспособном	65,3	66,4	67,5	68,3	68,6	69,1
старше трудоспособного	8,5	8,5	8,4	8,5	8,9	9,3
Сельское население	100,0	100,0	100,0	100,0	100,0	100,0
в том числе в возрасте, лет:						
до 1 года	1,1	1,3	1,1	1,2	1,3	1,3
1-7	10,7	9,9	9,5	8,9	8,8	8,9
8-13	13,0	12,9	12,8	12,1	11,1	10,1
14-17	7,2	7,0	7,0	7,4	7,6	8,1
18-19	3,0	2,9	2,9	2,8	2,9	2,7
20-24	8,1	8,2	8,1	8,0	7,9	7,8
25-29	7,3	7,5	7,9	8,0	8,3	8,4
30-34	8,2	7,7	7,5	7,4	7,7	7,8
35-39	10,5	10,4	9,8	9,2	8,5	8,0
40-44	9,0	9,4	9,5	9,8	9,8	9,9
45-49	6,8	7,3	7,8	8,1	8,2	8,4
50-54	3,0	3,6	4,4	5,3	5,8	6,3
55-59	3,7	3,2	2,7	2,3	2,3	2,6
60-64	3,0	3,3	3,6	3,7	3,5	3,1
65-69	2,4	2,3	2,1	2,2	2,3	2,6
70 и старше	2,8	3,1	3,3	3,6	3,8	3,9
Из общей численности – население в возрасте:						
моложе трудоспособного	28,6	27,8	27,0	26,4	25,8	24,7
трудоспособном	59,4	60,3	61,2	61,9	62,3	63,1
старше трудоспособного	12,0	11,8	11,8	11,7	11,9	12,2

НАСЕЛЕНИЕ

продолжение

	2004	2005	2006	2007	2008	2009	2010
Женщины, в процентах к итогу							
Все население	100,0	100,0	100,0	100,0	100,0	100,0	100,0
в том числе в возрасте, лет:							
до 1 года	1,3	1,3	1,3	1,3	1,4	1,4	1,5
1-7	7,9	8,2	8,4	8,6	8,8	8,9	9,1
8-13	8,0	7,3	6,9	6,7	6,7	6,6	6,5
14-17	7,8	7,2	6,5	5,7	5,1	4,7	4,4
18-19	3,2	3,6	3,9	3,7	3,2	2,9	2,6
20-24	8,8	8,9	9,0	9,3	9,4	9,2	8,8
25-29	9,2	9,2	9,2	9,3	9,5	9,7	9,8
30-34	8,2	8,4	8,6	8,8	8,9	9,1	9,1
35-39	8,0	7,6	7,5	7,6	7,7	7,9	8,1
40-44	10,7	10,1	9,3	8,6	8,0	7,5	7,2
45-49	9,6	9,7	10,1	10,2	10,1	9,9	9,4
50-54	7,3	7,6	7,8	8,0	8,3	8,6	8,8
55-59	3,3	4,1	4,8	5,2	5,6	6,0	6,3
60-64	2,3	2,0	1,8	1,8	2,2	2,6	3,3
65-69	1,9	2,2	2,3	2,3	2,1	1,8	1,6
70 и старше	2,5	2,5	2,7	2,8	3,0	3,3	3,5
Из общей численности – население в возрасте:							
моложе трудоспособного	20,9	20,1	19,6	19,2	19,1	19,2	19,3
трудоспособном	69,1	69,1	68,9	68,6	67,9	67,1	66,0
старше трудоспособного	10,0	10,8	11,5	12,2	13,0	13,7	14,6
Городское население	100,0	100,0	100,0	100,0	100,0	100,0	100,0
в том числе в возрасте, лет:							
до 1 года	1,3	1,3	1,3	1,3	1,4	1,4	1,5
1-7	7,8	8,1	8,4	8,5	8,7	8,8	9,0
8-13	7,9	7,2	6,8	6,7	6,6	6,5	6,5
14-17	7,7	7,2	6,4	5,7	5,0	4,6	4,4
18-19	3,3	3,6	3,9	3,7	3,2	2,9	2,6
20-24	8,8	8,9	9,0	9,4	9,5	9,3	8,8
25-29	9,3	9,3	9,3	9,3	9,5	9,8	9,9
30-34	8,3	8,4	8,6	8,8	8,9	9,1	9,2
35-39	8,0	7,6	7,5	7,6	7,7	7,9	8,2
40-44	10,8	10,2	9,4	8,7	8,0	7,5	7,2
45-49	9,7	9,8	10,2	10,3	10,2	9,9	9,5
50-54	7,3	7,7	7,8	8,0	8,3	8,6	8,9
55-59	3,3	4,1	4,8	5,3	5,7	6,0	6,3
60-64	2,2	1,9	1,7	1,8	2,2	2,6	3,3
65-69	1,9	2,1	2,2	2,3	2,1	1,8	1,6
70 и старше	2,4	2,4	2,6	2,7	2,9	3,1	3,3
Из общей численности – население в возрасте:							
моложе трудоспособного	20,6	19,9	19,4	19,0	18,9	19,0	19,1
трудоспособном	69,6	69,5	69,2	68,9	68,2	67,4	66,4
старше трудоспособного	9,8	10,6	11,4	12,1	12,9	13,6	14,5
Сельское население	100,0	100,0	100,0	100,0	100,0	100,0	100,0
в том числе в возрасте, лет:							
до 1 года	1,4	1,5	1,4	1,4	1,6	1,5	1,6
1-7	8,8	9,0	9,2	9,3	9,5	10,0	10,2
8-13	9,2	8,3	7,6	7,4	7,2	7,2	7,2
14-17	8,3	7,8	7,1	6,2	5,6	5,1	4,9
18-19	3,0	3,6	3,9	3,8	3,4	3,0	2,7
20-24	8,2	8,3	8,6	8,9	9,2	8,9	8,6
25-29	8,6	8,6	8,6	8,6	8,5	8,5	8,8
30-34	7,8	8,2	8,2	8,2	8,2	8,3	8,1
35-39	7,6	7,4	7,4	7,5	7,5	7,6	7,8
40-44	9,5	9,0	8,6	8,1	7,7	7,4	7,3
45-49	8,6	8,7	8,9	9,2	9,3	9,2	8,8
50-54	6,7	7,1	7,2	7,4	7,7	8,0	8,1
55-59	3,1	3,7	4,4	4,9	5,4	5,9	6,2
60-64	2,6	2,1	1,9	1,9	2,2	2,6	3,1
65-69	2,8	2,9	2,9	2,8	2,5	2,2	1,8
70 и старше	3,9	3,9	4,1	4,3	4,5	4,7	4,8
Из общей численности – население в возрасте:							
моложе трудоспособного	23,4	22,4	21,5	20,9	20,9	21,2	21,5
трудоспособном	64,3	65,0	65,3	65,1	64,5	63,5	62,6
старше трудоспособного	12,3	12,7	13,3	14,0	14,6	15,3	16,0

НАСЕЛЕНИЕ

окончание

	2011	2012	2013	2014	2015	2016	2017
Женщины, в процентах к итогу							
Все население	100,0	100,0	100,0	100,0	100,0	100,0	100,0
в том числе в возрасте, лет:							
до 1 года	1,5	1,6	1,7	1,7	1,6	1,6	1,5
1-7	9,2	9,4	9,6	10,0	10,4	10,6	10,7
8-13	6,7	6,8	7,0	7,1	7,2	7,3	7,4
14-17	4,3	4,3	4,2	4,1	4,1	4,2	4,3
18-19	2,2	2,0	2,0	2,0	1,9	1,8	1,9
20-24	8,3	7,6	6,7	6,0	5,6	5,2	5,0
25-29	9,9	10,1	10,0	9,6	9,1	8,5	7,8
30-34	9,3	9,3	9,5	9,7	9,7	9,7	9,7
35-39	8,3	8,5	8,6	8,7	8,7	8,8	8,8
40-44	7,2	7,2	7,3	7,5	7,7	7,9	8,0
45-49	8,7	8,1	7,5	7,1	6,8	6,8	6,9
50-54	9,1	9,3	9,2	9,0	8,6	8,0	7,5
55-59	6,5	6,6	6,8	7,1	7,4	7,8	8,0
60-64	3,8	4,2	4,4	4,7	5,0	5,2	5,5
65-69	1,4	1,5	1,7	2,1	2,5	3,0	3,4
70 и старше	3,6	3,7	3,7	3,6	3,6	3,6	3,7
Из общей численности – население в возрасте:							
моложе трудоспособного	19,5	19,9	20,4	20,9	21,3	21,6	21,8
трудоспособном	65,1	64,2	62,9	61,6	60,3	58,8	57,6
старше трудоспособного	15,4	16,0	16,7	17,5	18,4	19,5	20,5
Городское население	100,0	100,0	100,0	100,0	100,0	100,0	100,0
в том числе в возрасте, лет:							
до 1 года	1,5	1,5	1,7	1,7	1,6	1,6	1,5
1-7	9,1	9,2	9,6	9,9	10,3	10,5	10,7
8-13	6,6	6,8	6,9	7,1	7,1	7,3	7,3
14-17	4,3	4,2	4,1	4,1	4,1	4,1	4,2
18-19	2,2	2,0	2,0	2,0	1,9	1,8	1,9
20-24	8,3	7,6	6,7	6,0	5,6	5,2	5,0
25-29	10,0	10,2	10,1	9,8	9,3	8,6	7,9
30-34	9,4	9,4	9,6	9,8	9,9	9,8	9,9
35-39	8,3	8,5	8,6	8,8	8,8	8,9	8,9
40-44	7,2	7,2	7,3	7,5	7,7	7,9	8,1
45-49	8,7	8,1	7,5	7,1	6,8	6,8	6,8
50-54	9,2	9,3	9,2	9,0	8,6	8,0	7,5
55-59	6,5	6,7	6,9	7,2	7,4	7,8	8,0
60-64	3,9	4,2	4,4	4,7	4,9	5,2	5,4
65-69	1,4	1,4	1,7	2,0	2,5	3,0	3,3
70 и старше	3,5	3,6	3,6	3,5	3,5	3,5	3,6
Из общей численности – население в возрасте:							
моложе трудоспособного	19,3	19,6	20,2	20,7	21,1	21,5	21,7
трудоспособном	65,4	64,5	63,2	61,9	60,6	59,1	57,9
старше трудоспособного	15,3	15,9	16,6	17,4	18,3	19,4	20,4
Сельское население	100,0	100,0	100,0	100,0	100,0	100,0	100,0
в том числе в возрасте, лет:							
до 1 года	1,6	1,9	2,0	1,6	1,5	1,6	1,5
1-7	10,5	10,6	10,8	11,3	11,4	11,3	11,4
8-13	7,4	7,6	7,8	8,0	8,2	8,5	8,6
14-17	4,8	4,6	4,7	4,5	4,6	4,6	4,6
18-19	2,2	1,9	1,9	2,0	1,9	1,8	1,9
20-24	8,1	7,3	6,4	5,7	5,3	5,0	5,0
25-29	8,8	8,8	8,7	8,3	7,7	7,4	6,7
30-34	8,1	8,2	8,2	8,1	8,2	7,9	7,9
35-39	7,8	7,7	7,8	7,8	7,7	7,6	7,6
40-44	7,2	7,4	7,4	7,5	7,6	7,6	7,4
45-49	8,4	8,0	7,6	7,4	7,3	7,3	7,4
50-54	8,5	8,7	8,9	8,9	8,6	8,2	7,8
55-59	6,4	6,6	6,7	7,0	7,4	7,7	7,9
60-64	3,8	4,2	4,6	5,0	5,3	5,5	5,8
65-69	1,5	1,6	1,8	2,1	2,7	3,2	3,6
70 и старше	4,9	4,9	4,8	4,8	4,7	4,6	4,7
Из общей численности – население в возрасте:							
моложе трудоспособного	21,8	22,4	22,9	23,3	23,5	23,8	24,0
трудоспособном	61,6	60,4	59,1	57,7	56,5	55,2	53,9
старше трудоспособного	16,6	17,2	18,0	19,0	20,0	21,0	22,1

НАСЕЛЕНИЕ

Число женщин на 1000 мужчин соответствующей возрастной группы

на начало года

	1991	1992	1993	1994	1995	1996	1997
Все население	961	969	967	969	972	979	987
в том числе в возрасте, лет:							
до 1 года	964	936	946	962	942	958	924
1-7	937	935	930	937	939	940	948
8-13	949	951	948	947	945	954	957
14-17	937	943	946	949	952	951	963
18-19	910	942	994	1021	1008	1013	1022
20-24	1106	1149	1046	946	893	892	933
25-29	910	934	927	940	971	989	945
30-34	908	918	928	935	941	943	945
35-39	917	926	925	929	932	941	948
40-44	923	924	928	941	952	962	976
45-49	951	948	952	953	963	976	978
50-54	1004	1014	1005	1025	1019	1022	1026
55-59	1082	1084	1067	1055	1081	1092	1102
60-64	1474	1376	1339	1342	1354	1344	1336
65-69	2773	2575	2362	2220	2013	1858	1807
70 и старше	3767	3683	3565	3509	3392	3535	3377
Из общей численности – население в возрасте:							
моложе трудоспособного	943	941	940	944	943	948	955
трудоспособном	911	919	911	906	904	908	914
старше трудоспособного	3311	3206	3178	3314	3387	3314	3168
Городское население	963	971	968	971	975	983	993
в том числе в возрасте, лет:							
до 1 года	963	934	943	961	943	955	921
1-7	936	927	923	930	933	937	946
8-13	948	949	947	945	942	949	953
14-17	943	950	951	950	952	953	966
18-19	917	957	1010	1042	1026	1023	1030
20-24	1095	1138	1034	941	896	901	944
25-29	914	939	930	943	973	992	951
30-34	917	928	937	942	949	953	958
35-39	924	934	933	939	942	952	963
40-44	933	934	937	951	962	972	989
45-49	954	952	959	964	976	990	991
50-54	1010	1020	1011	1029	1024	1027	1030
55-59	1082	1084	1063	1052	1081	1097	1108
60-64	1485	1391	1350	1361	1373	1356	1353
65-69	2767	2581	2370	2229	2026	1880	1835
70 и старше	3803	3692	3601	3506	3358	3483	3362
Из общей численности – население в возрасте:							
моложе трудоспособного	943	937	937	940	939	945	953
трудоспособном	918	927	918	913	912	918	925
старше трудоспособного	3351	3259	3234	3389	3464	3390	3244
Сельское население	938	950	949	946	941	936	931
в том числе в возрасте, лет:							
до 1 года	974	959	979	974	929	991	947
1-7	948	1018	1011	1011	1003	979	965
8-13	963	963	959	976	979	1004	1008
14-17	872	868	896	929	955	935	939
18-19	826	767	803	808	831	899	940
20-24	1262	1316	1253	1025	856	803	828
25-29	864	877	894	897	942	960	884
30-34	803	808	823	848	843	827	821
35-39	828	828	814	809	819	811	795
40-44	799	804	805	813	837	843	843
45-49	917	904	859	816	810	811	844
50-54	947	957	940	989	975	974	987
55-59	1081	1085	1102	1081	1077	1051	1058
60-64	1410	1292	1268	1224	1237	1263	1232
65-69	2809	2540	2308	2158	1924	1722	1656
70 и старше	3582	3634	3377	3527	3606	3893	3472
Из общей численности – население в возрасте:							
моложе трудоспособного	949	985	983	990	986	985	977
трудоспособном	829	826	821	815	808	801	802
старше трудоспособного	3087	2898	2831	2842	2889	2827	2708

НАСЕЛЕНИЕ

продолжение

	1998	1999	2000	2001	2002	2003
Все население	990	994	1000	1003	1005	1012
в том числе в возрасте, лет:						
до 1 года	941	958	915	943	949	951
1-7	952	950	952	944	947	949
8-13	943	941	947	950	951	951
14-17	999	1012	1002	983	953	944
18-19	1009	1002	1005	1071	1172	1135
20-24	945	966	978	981	980	1017
25-29	917	910	913	917	937	956
30-34	938	938	950	945	926	919
35-39	959	967	980	974	968	966
40-44	976	971	973	972	977	996
45-49	990	998	1012	1016	1025	1031
50-54	1026	1011	1014	1025	1025	1035
55-59	1095	1107	1093	1081	1070	1065
60-64	1318	1295	1306	1305	1298	1281
65-69	1793	1743	1692	1653	1624	1600
70 и старше	3350	3227	3102	3036	3000	2939
Из общей численности – население в возрасте:						
моложе трудоспособного	959	957	948	945	950	951
трудоспособном	919	930	947	952	952	954
старше трудоспособного	2922	2630	2423	2301	2306	2414
Городское население	997	1001	1007	1010	1014	1022
в том числе в возрасте, лет:						
до 1 года	944	951	916	939	942	960
1-7	950	948	950	943	948	950
8-13	941	939	945	948	947	949
14-17	1002	1015	1003	981	953	943
18-19	1015	1007	1013	1086	1177	1134
20-24	956	976	986	989	994	1030
25-29	924	920	924	929	953	972
30-34	952	953	961	956	937	932
35-39	974	981	996	990	988	985
40-44	991	987	988	988	996	1015
45-49	1003	1010	1025	1030	1042	1050
50-54	1034	1022	1026	1038	1037	1049
55-59	1101	1109	1096	1082	1074	1073
60-64	1318	1292	1301	1308	1305	1289
65-69	1826	1782	1726	1670	1629	1589
70 и старше	3349	3230	3102	3066	3008	2978
Из общей численности – население в возрасте:						
моложе трудоспособного	958	955	946	943	949	951
трудоспособном	931	943	959	964	966	969
старше трудоспособного	2974	2666	2446	2326	2328	2441
Сельское население	926	925	931	931	919	919
в том числе в возрасте, лет:						
до 1 года	911	1031	908	991	1021	870
1-7	978	970	974	949	940	944
8-13	972	959	967	974	981	972
14-17	969	982	998	1003	949	947
18-19	949	951	918	918	1120	1138
20-24	839	870	887	893	846	880
25-29	849	807	799	798	791	799
30-34	808	796	845	841	820	803
35-39	803	821	817	820	785	791
40-44	826	814	816	813	799	815
45-49	850	867	880	877	859	851
50-54	934	900	886	889	900	892
55-59	1048	1080	1063	1074	1026	985
60-64	1318	1319	1342	1285	1243	1220
65-69	1605	1528	1496	1549	1589	1679
70 и старше	3354	3210	3100	2852	2951	2715
Из общей численности – население в возрасте:						
моложе трудоспособного	977	978	967	964	963	951
трудоспособном	801	808	825	830	814	817
старше трудоспособного	2579	2386	2266	2123	2150	2215

НАСЕЛЕНИЕ

продолжение

	2004	2005	2006	2007	2008	2009
Все население	1017	1021	1026	1029	1034	1037
в том числе в возрасте, лет:						
до 1 года	964	952	937	942	967	927
1-7	947	950	951	947	949	950
8-13	958	957	954	951	950	950
14-17	951	951	953	954	959	963
18-19	1004	988	1015	1018	983	974
20-24	1046	1041	1017	998	991	984
25-29	965	971	981	993	1002	1004
30-34	937	957	972	989	1003	1011
35-39	959	950	956	958	963	982
40-44	1007	1014	1018	1016	1006	1001
45-49	1024	1021	1020	1031	1047	1059
50-54	1060	1074	1075	1076	1082	1071
55-59	1066	1081	1106	1107	1111	1136
60-64	1289	1275	1265	1241	1239	1238
65-69	1577	1571	1574	1565	1554	1540
70 и старше	2875	2825	2759	2687	2585	2524
Из общей численности – население в возрасте:						
моложе трудоспособного	951	951	953	953	951	947
трудоспособном	953	947	942	940	938	938
старше трудоспособного	2589	2818	3015	3035	3016	2973
Городское население	1027	1031	1035	1039	1042	1046
в том числе в возрасте, лет:						
до 1 года	958	947	936	943	959	928
1-7	948	950	950	947	948	949
8-13	956	955	952	950	950	951
14-17	953	954	954	954	955	959
18-19	1006	991	1023	1027	991	979
20-24	1057	1050	1026	1007	999	995
25-29	981	987	996	1008	1018	1019
30-34	951	971	986	1005	1020	1026
35-39	977	964	968	967	971	993
40-44	1026	1035	1038	1034	1022	1015
45-49	1043	1039	1038	1049	1064	1075
50-54	1073	1089	1089	1090	1096	1086
55-59	1075	1092	1117	1118	1121	1146
60-64	1295	1278	1266	1244	1247	1252
65-69	1571	1572	1584	1571	1561	1538
70 и старше	2918	2845	2762	2690	2584	2526
Из общей численности – население в возрасте:						
моложе трудоспособного	951	951	952	952	949	946
трудоспособном	967	960	955	952	950	950
старше трудоспособного	2624	2856	3054	3069	3046	3000
Сельское население	925	931	937	942	948	949
в том числе в возрасте, лет:						
до 1 года	1020	1003	942	932	1047	916
1-7	937	947	957	950	951	964
8-13	977	976	968	966	948	942
14-17	932	916	942	955	996	1000
18-19	983	958	937	929	907	918
20-24	930	949	926	911	909	868
25-29	817	820	833	844	841	848
30-34	809	830	836	841	839	856
35-39	795	821	844	870	877	866
40-44	823	820	840	849	859	875
45-49	847	852	845	854	879	892
50-54	927	934	935	932	941	924
55-59	966	966	996	999	1009	1042
60-64	1233	1249	1255	1214	1159	1101
65-69	1615	1561	1499	1512	1486	1553
70 и старше	2628	2707	2733	2667	2594	2506
Из общей численности – население в возрасте:						
моложе трудоспособного	955	954	964	964	964	956
трудоспособном	821	823	821	820	822	818
старше трудоспособного	2335	2528	2709	2756	2760	2735

НАСЕЛЕНИЕ

окончание

	2010	2011	2012	2013	2014	2015	2016	2017
Все население	1039	1041	1045	1048	1050	1051	1053	1053
в том числе в возрасте, лет:								
до 1 года	941	970	949	953	939	952	962	929
1-7	949	944	945	945	947	948	947	950
8-13	946	950	950	950	952	948	950	944
14-17	947	943	951	952	950	957	945	947
18-19	1035	997	956	1038	1042	1035	1068	1082
20-24	966	981	1000	991	1005	1013	1014	1023
25-29	998	987	986	978	969	959	951	943
30-34	1012	1015	1016	1017	1012	1009	1000	989
35-39	998	1011	1027	1038	1039	1040	1041	1036
40-44	992	993	994	997	1012	1032	1044	1056
45-49	1065	1063	1061	1052	1048	1036	1039	1034
50-54	1072	1070	1077	1091	1102	1104	1102	1098
55-59	1143	1144	1140	1132	1117	1112	1109	1116
60-64	1244	1257	1254	1257	1273	1263	1258	1245
65-69	1526	1496	1462	1471	1460	1447	1453	1431
70 и старше	2460	2420	2406	2409	2426	2429	2426	2361
Из общей численности – население в возрасте:								
моложе трудоспособного	946	948	947	949	949	949	949	946
трудоспособном	934	931	931	929	925	920	912	906
старше трудоспособного	2884	2800	2729	2683	2658	2578	2545	2470
Городское население	1048	1050	1054	1057	1060	1061	1062	1062
в том числе в возрасте, лет:								
до 1 года	938	973	943	957	944	959	964	929
1-7	947	942	944	945	947	948	950	953
8-13	946	951	951	952	953	949	948	941
14-17	945	941	952	949	949	957	945	949
18-19	1033	998	956	1038	1046	1039	1070	1080
20-24	979	994	1013	1003	1014	1019	1021	1028
25-29	1012	1001	1002	994	988	981	970	960
30-34	1028	1031	1031	1031	1027	1022	1015	1005
35-39	1010	1024	1043	1054	1055	1056	1055	1050
40-44	1002	1001	1000	1004	1021	1041	1057	1072
45-49	1083	1079	1076	1066	1060	1045	1046	1036
50-54	1088	1086	1094	1108	1118	1122	1118	1114
55-59	1155	1154	1152	1147	1133	1127	1127	1135
60-64	1255	1269	1263	1267	1280	1277	1271	1257
65-69	1521	1492	1462	1480	1477	1458	1467	1442
70 и старше	2462	2423	2407	2410	2426	2425	2427	2363
Из общей численности – население в возрасте:								
моложе трудоспособного	945	948	947	949	949	951	950	947
трудоспособном	946	942	944	941	937	932	924	918
старше трудоспособного	2902	2819	2746	2704	2681	2603	2572	2495
Сельское население	950	949	948	947	945	945	945	948
в том числе в возрасте, лет:								
до 1 года	978	938	1006	912	875	860	944	931
1-7	974	964	961	949	948	944	912	918
8-13	943	939	940	934	943	939	976	974
14-17	966	963	938	979	962	957	944	920
18-19	1053	994	958	1043	1002	993	1042	1108
20-24	835	842	858	863	899	939	923	962
25-29	851	842	812	795	755	723	739	739
30-34	846	841	849	850	834	847	812	790
35-39	875	872	856	867	863	854	867	867
40-44	892	913	936	924	918	927	904	870
45-49	895	912	908	912	921	941	971	1007
50-54	915	908	903	916	936	923	937	935
55-59	1022	1032	1013	983	951	954	926	921
60-64	1129	1136	1161	1161	1195	1122	1124	1113
65-69	1582	1547	1459	1380	1288	1322	1307	1309
70 и старше	2445	2392	2404	2398	2424	2470	2416	2340
Из общей численности – население в возрасте:								
моложе трудоспособного	958	948	954	947	943	933	937	936
трудоспособном	812	811	802	798	788	784	776	772
старше трудоспособного	2713	2607	2560	2470	2423	2322	2271	2208

Возрастно-половая структура населения (на конец года)

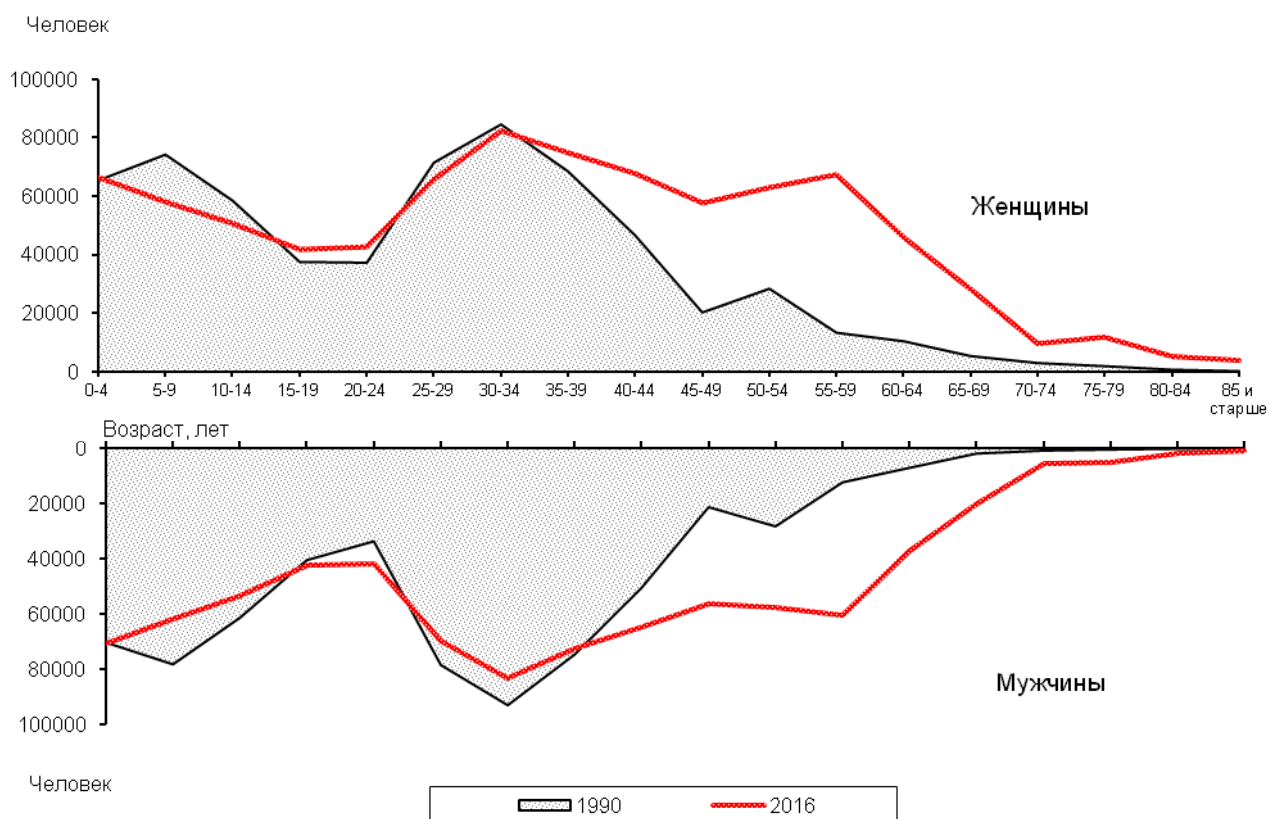

Изменение возрастной структуры населения (на конец года, в процентах к общей численности населения)

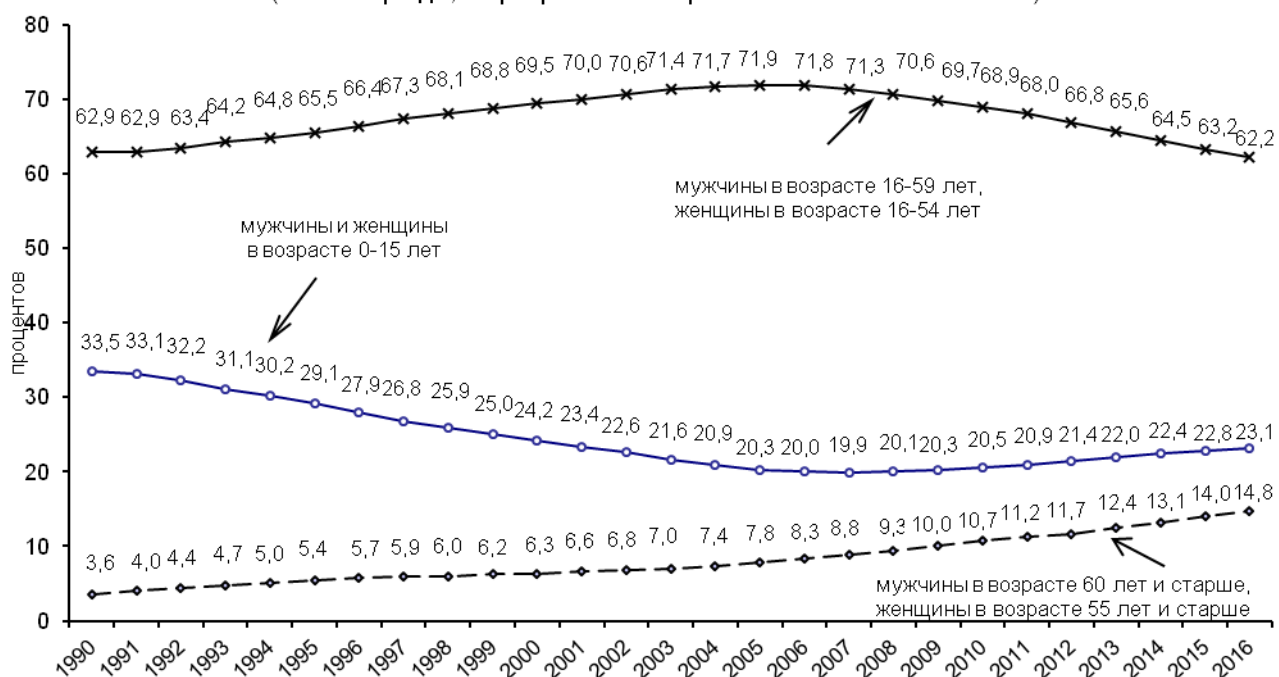

НАСЕЛЕНИЕ

ПОКАЗАТЕЛИ ЕСТЕСТВЕННОГО ДВИЖЕНИЯ НАСЕЛЕНИЯ

Рождаемость, смертность и естественный прирост, убыль (-) населения

	1990	1991	1992	1993	1994	1995	1996	1997	1998
Все население									
Всего, тыс. человек									
число родившихся	21,8	19,1	15,8	14,5	15,1	14,4	14,5	14,6	15,6
число умерших	5,4	5,9	7,1	9,4	9,9	10,0	9,5	8,5	8,2
из них умерших в возрасте до 1 го- да, человек	375	359	319	357	269	327	226	201	195
естественный прирост, убыль (-)	16,5	13,2	8,7	5,1	5,2	4,4	5,0	6,1	7,4
На 1000 населения									
число родившихся	17,1	14,9	12,5	11,4	11,8	11,1	11,0	11,0	11,5
число умерших	4,2	4,6	5,6	7,4	7,7	7,7	7,3	6,4	6,0
из них умерших в возрасте до 1 го- да (на 1000 родив- шихся живыми)	17,0	18,6	19,8	24,3	17,9	22,5	15,6	13,8	12,6
естественный прирост, убыль (-)	12,9	10,3	6,9	4,0	4,1	3,4	3,7	4,6	5,5
Городское население									
Всего, тыс. человек									
число родившихся	19,8	17,2	14,2	13,0	13,8	13,0	13,1	13,2	14,1
число умерших	4,5	5,0	6,1	8,1	8,6	8,6	8,2	7,2	6,9
из них умерших в возрасте до 1 го- да, человек	331	315	279	311	244	280	195	167	162
естественный прирост, убыль (-)	15,3	12,2	8,1	4,9	5,1	4,3	4,9	6,1	7,2
На 1000 населения									
число родившихся	16,9	14,7	12,2	11,1	11,6	10,9	10,9	10,9	11,5
число умерших	3,8	4,3	5,2	6,9	7,3	7,3	6,8	5,9	5,6
из них умерших в возрасте до 1 го- да (на 1000 родив- шихся живыми)	16,6	18,1	19,3	23,6	17,9	21,5	14,9	12,6	11,6
естественный прирост, убыль (-)	13,1	10,4	7,0	4,2	4,3	3,6	4,1	5,0	5,9
Сельское население									
Всего, тыс. человек									
число родившихся	2,0	1,8	1,6	1,5	1,3	1,4	1,4	1,4	1,5
число умерших	0,9	0,9	1,0	1,3	1,3	1,4	1,3	1,3	1,2
из них умерших в возрасте до 1 го- да, человек	44	44	40	46	25	47	31	34	33
естественный прирост, убыль (-)	1,2	1,0	0,6	0,2	0,1	0,1	0,0	0,0	0,2
На 1000 населения									
число родившихся	19,6	17,7	15,9	15,2	13,2	13,7	12,6	11,6	12,1
число умерших	8,3	8,5	10,1	12,8	12,6	13,2	12,4	11,1	10,2
из них умерших в возрасте до 1 го- да (на 1000 родив- шихся живыми)	21,0	23,7	24,0	30,2	18,2	33,0	22,3	24,4	23,0
естественный прирост, убыль (-)	11,3	9,2	5,8	2,4	0,6	0,5	0,2	0,5	1,9

НАСЕЛЕНИЕ

продолжение

	1999	2000	2001	2002	2003	2004	2005	2006	2007
Все население									
Всего, тыс. человек									
число родившихся	14,7	15,6	17,1	19,0	19,9	20,4	20,0	20,4	21,9
число умерших	8,5	9,4	9,8	9,8	10,0	9,8	10,4	10,1	10,1
из них умерших в возрасте до 1 го- да, человек	180	157	157	166	153	140	147	152	122
естественный прирост, убыль (-)	6,2	6,2	7,3	9,2	9,9	10,5	9,5	10,3	11,8
На 1000 населения									
число родившихся	10,8	11,4	12,3	13,4	13,8	14,0	13,6	13,8	14,8
число умерших	6,2	6,9	7,1	6,9	6,9	6,7	7,1	6,8	6,8
из них умерших в возрасте до 1 го- да (на 1000 родив- шихся живыми)	12,1	10,2	9,3	8,8	7,8	6,9	7,3	7,5	5,6
естественный прирост, убыль (-)	4,6	4,5	5,2	6,5	6,9	7,3	6,5	7,0	8,0
Городское население									
Всего, тыс. человек									
число родившихся	13,3	14,1	15,5	17,3	18,1	18,5	18,1	18,5	19,9
число умерших	7,4	8,2	8,6	8,5	8,7	8,5	9,1	8,8	8,8
из них умерших в возрасте до 1 го- да, человек	160	139	139	147	138	118	133	134	101
естественный прирост, убыль (-)	5,9	5,9	6,9	8,8	9,5	10,0	9,0	9,6	11,1
На 1000 населения									
число родившихся	10,8	11,3	12,2	13,4	13,8	14,0	13,6	13,8	14,7
число умерших	5,9	6,6	6,8	6,6	6,6	6,4	6,9	6,6	6,5
из них умерших в возрасте до 1 го- да (на 1000 родив- шихся живыми)	11,9	9,9	9,1	8,6	7,7	6,4	7,3	7,3	5,1
естественный прирост, убыль (-)	4,9	4,7	5,4	6,8	7,2	7,6	6,7	7,2	8,2
Сельское население									
Всего, тыс. человек									
число родившихся	1,4	1,5	1,6	1,7	1,8	1,9	1,8	1,9	2,0
число умерших	1,1	1,2	1,2	1,3	1,3	1,3	1,3	1,2	1,2
из них умерших в возрасте до 1 го- да, человек	20	18	18	19	15	22	14	18	21
естественный прирост, убыль (-)	0,3	0,2	0,4	0,4	0,4	0,6	0,5	0,6	0,7
На 1000 населения									
число родившихся	11,7	12,0	12,9	13,5	13,4	14,2	13,6	14,1	15,0
число умерших	9,2	10,0	9,9	10,2	10,1	9,8	9,6	9,2	9,4
из них умерших в возрасте до 1 го- да (на 1000 родив- шихся живыми)	14,0	12,3	11,3	11,1	8,5	11,8	7,6	9,6	10,6
естественный прирост, убыль (-)	2,5	2,0	3,0	3,3	3,3	4,4	4,0	4,9	5,6

НАСЕЛЕНИЕ

окончание

	2008	2009	2010	2011	2012	2013	2014	2015	2016
Все население									
Всего, тыс. человек									
число родившихся	23,2	23,8	25,1	25,4	27,8	27,8	27,7	26,9	25,6
число умерших	10,2	10,1	10,4	10,1	10,0	10,0	10,3	10,3	10,2
из них умерших в возрасте до 1 года, человек	120	95	106	132	124	150	123	134	105
естественный прирост, убыль (-)	13,0	13,7	14,6	15,3	17,8	17,8	17,4	16,5	15,5
На 1000 населения									
число родившихся	15,5	15,8	16,4	16,4	17,7	17,5	17,2	16,6	15,7
число умерших	6,8	6,7	6,8	6,5	6,3	6,3	6,4	6,4	6,2
из них умерших в возрасте до 1 года (на 1000 родившихся живыми)	5,2	4,0	4,3	5,2	4,5	5,4	4,4	5,0	4,1
естественный прирост, убыль (-)	8,7	9,1	9,6	9,9	11,4	11,2	10,8	10,2	9,5
Городское население									
Всего, тыс. человек									
число родившихся	21,3	21,9	23,0	23,2	25,5	25,6	25,6	24,8	23,7
число умерших	9,0	8,9	9,2	8,8	8,8	8,9	9,3	9,2	9,1
из них умерших в возрасте до 1 года, человек	101	81	94	110	109	141	113	124	97
естественный прирост, убыль (-)	12,3	13,0	13,8	14,4	16,7	16,7	16,3	15,6	14,6
На 1000 населения									
число родившихся	15,6	15,8	16,4	16,4	17,7	17,5	17,3	16,6	15,7
число умерших	6,6	6,4	6,6	6,2	6,1	6,1	6,3	6,2	6,1
из них умерших в возрасте до 1 года (на 1000 родившихся живыми)	4,8	3,7	4,1	4,7	4,3	5,5	4,4	5,0	4,0
естественный прирост, убыль (-)	9,0	9,4	9,8	10,2	11,6	11,4	11,0	10,4	9,6
Сельское население									
Всего, тыс. человек									
число родившихся	1,9	2,0	2,1	2,2	2,3	2,1	2,1	2,0	1,9
число умерших	1,2	1,2	1,2	1,3	1,1	1,0	1,0	1,1	1,0
из них умерших в возрасте до 1 года, человек	19	14	12	22	15	9	10	10	8
естественный прирост, убыль (-)	0,7	0,8	0,9	0,9	1,1	1,1	1,0	0,9	0,9
На 1000 населения									
число родившихся	14,6	15,0	16,1	16,5	17,6	16,6	16,2	16,0	15,1
число умерших	9,1	9,2	9,4	9,7	8,8	8,1	8,1	8,7	8,2
из них умерших в возрасте до 1 года (на 1000 родившихся живыми)	9,8	7,2	5,8	10,3	6,6	4,2	4,8	4,9	4,1
естественный прирост, убыль (-)	5,5	5,8	6,7	6,8	8,8	8,5	8,1	7,3	6,9

НАСЕЛЕНИЕ

Ожидаемая продолжительность жизни при рождении

число лет

	1993	1994	1995	1996	1997	1998	1999	2000	2001	2002	2003	2004
Все население	61,2	61,4	61,7	63,4	65,3	66,5	66,7	65,9	66,2	66,9	67,3	68,1
в том числе:												
мужчины	55,4	55,5	56,1	57,9	60,2	61,4	61,4	59,9	60,5	61,6	62,0	62,5
женщины	68,3	68,7	68,4	69,9	71,1	72,1	72,6	72,6	72,4	72,8	73,1	74,0

окончание

	2005	2006	2007	2008	2009	2010	2011	2012	2013	2014	2015	2016
Все население	67,8	68,7	69,2	69,7	70,2	70,3	70,9	71,8	72,2	72,3	72,6	73,5
в том числе:												
мужчины	62,1	63,1	63,6	64,3	64,9	65,2	66,0	66,9	67,3	67,3	67,6	68,9
женщины	74,0	74,6	75,1	75,2	75,6	75,4	75,7	76,6	77,1	77,1	77,5	77,9

Возрастные коэффициенты рождаемости

	1993	1994	1995	1996	1997	1998	1999	2000	2001	2002	2003	2004
Родившиеся в среднем на 1000 женщин в возрасте, лет												
моложе 20 ¹⁾	50,1	50,7	45,2	40,1	38,6	36,3	31,3	31,7	33,4	34,1	32,8	30,0
20-24	153,5	147,8	126,2	113,8	104,4	104,3	95,1	98,3	103,8	110,6	111,8	112,0
25-29	63,3	71,1	73,1	74,4	74,1	78,2	75,3	76,9	79,6	87,9	90,6	91,4
30-34	29,1	29,8	29,1	31,3	34,1	39,5	38,5	42,9	48,3	52,0	53,5	55,8
35-39	11,1	11,5	10,7	11,8	11,9	13,2	12,6	13,1	16,3	18,0	19,0	21,0
40-44	2,1	1,8	2,3	2,3	1,9	2,3	2,4	2,8	2,5	3,2	3,2	3,2
45-49 ²⁾	0,1	0,0	0,1	0,1	0,2	0,1	0,0	0,1	0,1	0,2	0,2	0,1
15-49 ³⁾	39,0	39,4	36,5	35,7	35,1	36,4	34,0	35,6	38,4	41,7	42,8	43,6
Суммарный коэффициент рождаемости ⁴⁾	1,545	1,571	1,575

окончание

	2005	2006	2007	2008	2009	2010	2011	2012	2013	2014	2015	2016
Родившиеся в среднем на 1000 женщин в возрасте, лет												
моложе 20 ¹⁾	29,2	28,9	30,4	30,8	31,2	30,6	29,2	28,7	27,3	25,7	24,1	20,8
20-24	104,5	102,0	98,4	100,4	98,9	101,9	106,4	119,1	121,9	125,1	117,6	109,6
25-29	90,2	91,9	100,5	104,1	108,9	113,3	113,0	123,7	125,2	127,5	132,0	132,3
30-34	55,5	57,9	64,7	70,1	73,1	78,3	78,7	86,4	89,7	90,2	90,2	89,2
35-39	21,0	21,8	26,4	29,4	30,4	35,3	36,1	40,7	40,1	42,8	42,1	42,2
40-44	3,2	3,4	4,0	5,4	5,2	6,3	6,6	7,5	7,7	8,8	8,9	8,8
45-49 ²⁾	0,1	0,2	0,2	0,2	0,2	0,2	0,2	0,3	0,4	0,3	0,3	0,5
15-49 ³⁾	42,8	43,8	47,4	50,6	52,4	55,7	56,8	62,5	62,9	63,3	61,9	59,3
Суммарный коэффициент рождаемости ⁴⁾	1,514	1,517	1,607	1,683	1,721	1,814	1,838	2,023	2,050	2,090	2,073	2,020

¹⁾ Включая родившихся у матерей в возрасте до 15 лет

²⁾ Включая родившихся у матерей в возрасте старше 49 лет

³⁾ Включая родившихся у матерей в возрасте до 15 лет и старше 49 лет

⁴⁾ Среднее число детей, рожденных женщиной за свою жизнь

НАСЕЛЕНИЕ

Возрастные коэффициенты смертности

на 1000 населения соответствующей возрастной группы

	1997	1998	1999	2000	2001	2002	2003	2004	2005	2006
Всего умерших мужчин	8,3	7,8	8,2	9,2	9,2	8,9	8,9	8,8	9,4	9,0
в том числе в возрасте, лет:										
до 1 года	14,3	15,7	13,7	11,4	10,7	10,1	8,5	8,0	8,3	8,2
1-4	1,0	0,7	0,9	0,6	0,9	0,6	0,9	0,6	0,7	0,7
5-9	0,5	0,7	0,6	0,6	0,5	0,5	0,4	0,4	0,6	0,4
10-14	0,6	0,5	0,5	0,4	0,4	0,4	0,5	0,4	0,4	0,3
15-19	2,5	2,2	2,2	2,8	2,0	1,6	1,6	1,5	1,4	1,1
20-24	4,4	5,4	5,8	7,0	5,5	3,9	4,4	4,6	4,2	3,9
25-29	5,6	6,0	5,9	7,4	6,0	5,1	5,2	5,4	5,5	5,7
30-34	6,1	5,7	6,2	6,8	6,4	5,5	5,1	5,8	5,8	5,6
35-39	7,4	6,6	7,5	7,4	7,7	7,7	6,8	6,7	7,6	6,7
40-44	10,3	8,7	9,0	9,7	10,0	9,9	9,9	9,2	9,4	8,8
45-49	14,6	11,7	12,5	13,2	13,7	13,1	12,5	12,2	12,3	12,0
50-54	18,9	15,3	15,5	18,2	19,0	16,8	17,5	16,4	17,7	16,2
55-59	28,6	28,3	26,7	31,6	26,5	27,0	26,4	24,5	27,3	23,5
60-64	47,4	39,8	41,9	39,4	43,6	44,3	41,8	37,9	40,4	32,7
65-69	69,7	60,8	50,6	65,0	60,1	63,8	54,5	54,4	55,4	52,8
70 и старше	108,4	101,0	98,4	111,3	113,8	102,6	107,7	104,8	102,6	104,1
Всего умерших женщин	4,4	4,3	4,3	4,5	4,9	4,9	4,9	4,7	4,9	4,8
в том числе возрасте, лет:										
до 1 года	12,9	9,2	10,2	8,6	7,8	7,7	6,9	5,7	6,3	6,7
1-4	0,9	0,7	0,7	0,8	0,4	0,6	0,4	0,6	0,5	0,4
5-9	0,3	0,3	0,4	0,4	0,2	0,2	0,6	0,1	0,2	0,1
10-14	0,2	0,3	0,2	0,3	0,3	0,2	0,3	0,2	0,3	0,1
15-19	0,6	0,8	0,7	1,0	0,9	0,6	0,8	0,3	0,6	0,5
20-24	1,2	1,2	1,0	1,1	1,1	0,9	0,8	0,8	1,1	0,9
25-29	1,3	1,2	0,9	1,1	1,2	0,8	1,1	1,3	1,2	1,3
30-34	1,2	1,1	1,2	1,3	1,3	1,5	1,3	1,3	1,4	1,3
35-39	1,6	1,6	1,7	1,6	2,3	1,7	1,7	1,7	1,7	1,5
40-44	2,5	2,2	2,6	2,4	2,7	2,5	2,8	2,3	2,3	2,5
45-49	3,7	3,7	3,6	3,9	4,0	3,8	3,5	3,6	3,7	3,1
50-54	6,4	5,5	6,0	6,4	7,2	7,0	6,2	5,4	5,8	5,3
55-59	10,9	9,4	9,7	10,4	10,5	9,6	8,7	8,8	8,8	7,9
60-64	19,4	14,7	16,5	16,4	17,4	16,7	15,7	14,6	14,9	13,3
65-69	32,0	31,6	31,5	29,6	28,7	27,8	26,0	23,6	24,7	23,4
70 и старше	95,9	91,3	78,8	76,7	78,5	83,5	85,0	80,0	76,2	74,5

НАСЕЛЕНИЕ

окончание

	2007	2008	2009	2010	2011	2012	2013	2014	2015	2016
Всего умерших мужчин	8,9	8,8	8,6	8,6	8,1	7,9	7,8	8,0	8,0	7,6
в том числе в возрасте, лет:										
до 1 года	6,8	5,8	4,3	4,0	5,8	5,2	5,4	5,4	4,8	4,2
1-4	0,8	0,6	0,4	0,3	0,5	0,5	0,4	0,3	0,2	0,4
5-9	0,3	0,2	0,2	0,4	0,4	0,2	0,3	0,2	0,2	0,2
10-14	0,5	0,3	0,4	0,3	0,3	0,3	0,3	0,4	0,2	0,2
15-19	1,2	1,1	1,3	1,1	0,9	0,8	1,1	1,0	0,9	0,6
20-24	3,3	2,5	2,5	2,6	2,0	2,4	2,7	2,8	2,9	1,8
25-29	5,3	5,4	4,7	4,4	3,7	3,3	3,0	3,1	2,5	2,1
30-34	6,1	6,3	6,5	5,9	5,5	5,2	5,0	5,3	4,4	3,8
35-39	6,2	6,0	6,0	6,5	6,8	5,7	6,0	6,9	6,6	5,9
40-44	8,3	8,6	7,7	7,3	6,2	6,4	6,9	6,1	6,5	6,4
45-49	11,5	10,6	10,4	10,2	9,1	8,9	8,1	7,7	7,9	7,0
50-54	16,8	15,3	13,9	14,4	12,5	12,5	10,8	11,9	11,2	10,6
55-59	23,0	24,0	21,5	20,2	19,1	18,2	17,8	17,8	15,9	15,7
60-64	32,7	31,3	31,6	30,3	29,6	28,0	27,6	25,1	26,8	24,8
65-69	54,2	47,9	45,4	46,3	44,2	41,8	39,7	37,0	39,7	36,3
70 и старше	92,3	93,1	91,4	90,6	78,9	80,7	80,0	84,6	85,8	80,7
Всего умерших женщин	4,7	4,9	4,9	5,1	5,0	4,8	4,8	4,9	4,9	4,9
в том числе в возрасте, лет:										
до 1 года	4,4	4,7	3,8	4,8	4,7	3,8	5,3	3,4	5,1	3,9
1-4	0,4	0,2	0,6	0,4	0,3	0,5	0,4	0,3	0,3	0,2
5-9	0,3	0,2	0,2	0,2	0,2	0,1	0,1	0,1	0,1	0,1
10-14	0,3	0,2	0,3	0,2	0,2	0,2	0,2	0,2	0,2	0,3
15-19	0,6	0,5	0,5	0,7	0,4	0,5	0,3	0,5	0,2	0,3
20-24	0,8	0,6	0,5	0,8	0,9	0,5	0,7	0,6	0,7	0,4
25-29	1,0	1,3	1,5	1,4	1,4	1,0	1,0	1,0	0,9	0,7
30-34	1,3	1,4	1,3	1,6	1,8	1,5	1,6	1,3	1,6	1,5
35-39	1,7	1,8	1,5	2,0	1,8	1,7	1,8	2,0	1,6	1,8
40-44	2,3	2,0	2,3	2,4	2,5	1,9	2,0	2,0	2,0	2,1
45-49	2,8	3,2	3,2	3,1	3,0	2,8	2,7	2,7	2,5	2,4
50-54	5,1	5,3	4,9	4,7	4,4	4,2	3,8	3,8	3,6	3,8
55-59	7,1	9,0	7,7	7,8	7,5	6,7	6,2	5,7	5,7	5,6
60-64	12,9	13,0	12,0	11,8	10,8	10,3	11,1	11,2	9,7	10,2
65-69	20,8	20,9	20,8	21,5	18,2	17,1	15,8	16,1	16,0	16,2
70 и старше	73,8	68,2	65,5	65,6	63,5	64,1	62,0	66,2	65,8	63,9

Смертность по основным классам причин смерти

	1990	1991	1992	1993	1994	1995	1996	1997	1998
	Человек								
Всего умерших от всех причин	5354	5884	7132	9401	9937	10041	9508	8497	8164
из них от:									
некоторых инфекционных и паразитарных болезней	86	101	120	141	191	210	213	210	189
новообразований	711	825	829	903	1009	1017	1097	1109	1173
болезней системы кровообращения	1878	2017	2489	3124	3489	3697	3393	3089	3071
болезней органов дыхания	224	224	286	409	436	459	459	359	338
болезней органов пищеварения	213	233	314	519	537	576	569	395	305
внешних причин смерти – всего	1718	1907	2428	3392	3314	3075	2923	2488	2311
из них от:									
случайных отравлений алкоголем	90	98	252	353	302	250	266	164	125
всех видов транспортных несчастных случаев – всего	346	290	323	473	456	355	306	333	371
из них от дорожно-транспортных происшествий
самоубийств	288	353	402	544	546	576	513	460	413
убийств	275	277	391	544	590	508	456	365	327
	На 10000 населения								
Всего умерших от всех причин	42,0	46,1	56,2	73,8	77,3	77,3	72,6	63,9	60,4
из них от:									
некоторых инфекционных и паразитарных болезней	0,7	0,8	0,9	1,1	1,5	1,6	1,6	1,6	1,4
новообразований	5,6	6,5	6,5	7,1	7,8	7,8	8,4	8,3	8,7
болезней системы кровообращения	14,7	15,8	19,6	24,5	27,1	28,5	25,9	23,2	22,7
болезней органов дыхания	1,8	1,8	2,3	3,2	3,4	3,5	3,5	2,7	2,5
болезней органов пищеварения	1,7	1,8	2,5	4,1	4,2	4,4	4,3	3,0	2,3
внешних причин смерти – всего	13,5	14,9	19,1	26,6	25,8	23,7	22,3	18,7	17,1
из них от:									
случайных отравлений алкоголем	0,7	0,8	2,0	2,8	2,3	1,9	2,0	1,2	0,9
всех видов транспортных несчастных случаев – всего	2,7	2,3	2,5	3,7	3,5	2,7	2,3	2,5	2,7
из них от дорожно-транспортных происшествий
самоубийств	2,3	2,8	3,2	4,3	4,2	4,4	3,9	3,5	3,1
убийств	2,2	2,2	3,1	4,3	4,6	3,9	3,5	2,7	2,4

НАСЕЛЕНИЕ

продолжение

	1999	2000	2001	2002	2003	2004	2005	2006	2007
Человек									
Всего умерших от всех причин	8476	9426	9863	9829	10000	9828	10415	10077	10093
из них от:									
некоторых инфекционных и паразитарных болезней	238	211	241	235	250	253	285	296	294
новообразований	1157	1269	1326	1425	1477	1455	1588	1567	1593
болезней системы кровообращения	3246	3634	3856	4012	4125	4179	4332	4307	4263
болезней органов дыхания	360	434	355	375	362	307	361	357	337
болезней органов пищеварения	360	369	393	369	407	405	467	475	572
внешних причин смерти – всего	2333	2706	2826	2532	2479	2350	2454	2245	2244
из них от:									
случайных отравлений алкоголем	154	233	232	219	146	149	163	145	87
всех видов транспортных несчастных случаев – всего	290	380	437	419	448	363	397	386	399
из них от дорожно-транспортных происшествий	312	298
самоубийств	486	453	472	436	427	346	392	333	306
убийств	333	398	404	376	344	329	339	265	208
На 10000 населения									
Всего умерших от всех причин	62,4	68,7	70,6	69,0	69,2	67,4	71,1	68,5	68,1
из них от:									
некоторых инфекционных и паразитарных болезней	1,8	1,5	1,7	1,6	1,7	1,7	1,9	2,0	2,0
новообразований	8,5	9,3	9,5	10,0	10,2	10,0	10,8	10,6	10,7
болезней системы кровообращения	23,9	26,5	27,6	28,2	28,5	28,7	29,6	29,3	28,7
болезней органов дыхания	2,6	3,2	2,5	2,6	2,5	2,1	2,5	2,4	2,3
болезней органов пищеварения	2,6	2,7	2,8	2,6	2,8	2,8	3,2	3,2	3,9
внешних причин смерти – всего	17,2	19,7	20,2	17,8	17,1	16,1	16,8	15,3	15,1
из них от:									
случайных отравлений алкоголем	1,1	1,7	1,7	1,5	1,0	1,0	1,1	1,0	0,6
всех видов транспортных несчастных случаев – всего	2,1	2,8	3,1	2,9	3,1	2,5	2,7	2,6	2,7
из них от дорожно-транспортных происшествий	2,1	2,0
самоубийств	3,6	3,3	3,4	3,1	3,0	2,4	2,7	2,3	2,1
убийств	2,4	2,9	2,9	2,6	2,4	2,3	2,3	1,8	1,4

НАСЕЛЕНИЕ

окончание

	2008	2009	2010	2011	2012	2013	2014	2015	2016
Человек									
Всего умерших от всех причин	10215	10107	10447	10068	9986	9967	10311	10337	10180
из них от:									
некоторых инфекционных и паразитарных болезней	336	411	369	362	281	375	540	512	472
новообразований	1727	1723	1702	1712	1772	1788	1784	1765	1792
болезней системы кровообращения	4477	4335	4611	4511	4522	4462	4222	4116	4158
болезней органов дыхания	459	489	439	489	438	452	433	371	322
болезней органов пищеварения	531	551	564	447	518	518	610	643	655
внешних причин смерти – всего	2000	1900	1882	1652	1599	1530	1546	1345	1257
их них от:									
случайных отравлений алкоголем	76	80	68	48	30	24	37	30	41
всех видов транспортных несчастных случаев – всего	343	230	293	259	367	352	311	257	248
из них от дорожно-транспортных происшествий	287	183	240	212	290	287	263	211	190
самоубийств	248	261	249	216	196	177	198	149	120
убийств	197	209	147	122	121	114	126	97	76
На 10000 населения									
Всего умерших от всех причин	68,2	66,8	68,3	65,0	63,5	62,7	64,3	63,8	62,2
из них от:									
некоторых инфекционных и паразитарных болезней	2,2	2,7	2,4	2,3	1,8	2,4	3,4	3,2	2,9
новообразований	11,5	11,4	11,1	11,1	11,3	11,2	11,1	10,9	11,0
болезней системы кровообращения	29,9	28,7	30,2	29,1	28,8	28,1	26,3	25,4	25,4
болезней органов дыхания	3,1	3,2	2,9	3,2	2,8	2,8	2,7	2,3	2,0
болезней органов пищеварения	3,5	3,6	3,7	2,9	3,3	3,3	3,8	4,0	4,0
внешних причин смерти – всего	13,4	12,6	12,3	10,7	10,2	9,6	9,6	8,3	7,7
их них от:									
случайных отравлений алкоголем	0,5	0,5	0,4	0,3	0,2	0,2	0,2	0,2	0,3
всех видов транспортных несчастных случаев – всего	2,3	1,5	1,9	1,7	2,3	2,2	1,9	1,6	1,5
из них от дорожно-транспортных происшествий	1,9	1,2	1,6	1,4	1,8	1,8	1,6	1,3	1,2
самоубийств	1,7	1,7	1,6	1,4	1,2	1,1	1,2	0,9	0,7
убийств	1,3	1,4	1,0	0,8	0,8	0,7	0,8	0,6	0,5

Младенческая смертность по основным классам причин смерти

	1990	1991	1992	1993	1994	1995	1996	1997	1998	1999	2000	2001	2002
Человек													
Всего умерших в возрасте до 1 года от всех причин	375	359	319	357	269	327	226	201	195	180	157	157	166
из них от:													
некоторых инфекционных и паразитарных болезней	22	11	20	10	10	15	16	16	21	6	6	5	8
болезней органов дыхания	43	41	43	41	29	31	27	19	18	10	11	12	13
болезней органов пищеварения	4	1	1	2	2	2	5	1	-	1	1	-	1
врожденных аномалий (пороков развития), деформаций и хромосомных нарушений	73	72	62	67	48	65	46	49	53	38	35	37	41
отдельных состояний, возникающих в перинатальном периоде	197	204	164	194	143	176	107	86	75	87	76	73	66
внешних причин смерти	18	13	11	24	18	23	13	13	19	20	16	14	12
На 10000 родившихся живыми													
Всего умерших в возрасте до 1 года от всех причин	170,1	186,2	197,6	243,2	179,0	225,4	156,3	137,6	126,4	121,3	101,6	93,3	88,3
из них от:													
некоторых инфекционных и паразитарных болезней	...	5,7	12,4	6,8	6,7	10,3	11,1	10,9	13,6	4,0	3,9	3,0	4,3
болезней органов дыхания	...	21,3	26,6	27,9	19,3	21,4	18,7	13,0	11,7	6,7	7,1	7,1	6,9
болезней органов пищеварения	...	0,5	0,6	1,4	1,3	1,4	3,5	0,7	-	0,7	0,6	-	0,5
врожденных аномалий (пороков развития), деформаций и хромосомных нарушений	...	37,3	38,4	45,6	31,9	44,8	31,8	33,5	34,4	25,6	22,6	22,0	21,8
отдельных состояний, возникающих в перинатальном периоде	...	105,8	101,6	132,2	95,2	121,3	74,0	58,9	48,6	58,6	49,2	43,4	35,1
внешних причин смерти	...	6,7	6,8	16,4	12,0	15,9	9,0	8,9	12,3	13,5	10,4	8,3	6,4

НАСЕЛЕНИЕ

окончание

	2003	2004	2005	2006	2007	2008	2009	2010	2011	2012	2013	2014	2015	2016
Всего умерших в возрасте до 1 года от всех причин из них от: некоторых инфекционных и паразитарных болезней болезней органов дыхания болезней органов пищеварения врожденных аномалий (пороков развития), деформаций и хромосомных нарушений отдельных состояний, возникающих в перинатальном периоде внешних причин смерти	Человек													
	153	140	147	152	122	120	95	106	132	124	150	123	134	105
	5	7	2	6	4	7	5	2	9	5	9	5	2	2
	10	10	7	7	8	8	8	5	18	8	5	8	6	8
	2	-	-	1	1	-	2	1	-	1	1	2	-	1
	47	44	42	47	37	32	29	30	35	25	22	29	35	20
	67	56	68	64	49	52	31	54	34	54	85	59	67	57
	11	9	13	6	4	9	5	7	8	9	7	8	6	4
	На 10000 родившихся живыми													
	77,5	69,1	73,5	74,9	56,4	52,3	40,1	42,6	52,2	45,3	54,0	44,4	49,6	40,6
Всего умерших в возрасте до 1 года от всех причин из них от: некоторых инфекционных и паразитарных болезней болезней органов дыхания болезней органов пищеварения врожденных аномалий (пороков развития), деформаций и хромосомных нарушений отдельных состояний, возникающих в перинатальном периоде внешних причин смерти	2,5	3,5	1,0	3,0	1,9	3,0	2,1	0,8	3,6	1,8	3,2	1,8	0,7	0,8
	5,1	4,9	3,5	3,5	3,7	3,5	3,4	2,0	7,1	2,9	1,8	2,9	2,2	3,1
	1,0	-	-	0,5	0,5	-	0,8	0,4	-	0,4	0,4	0,7	-	0,4
	23,8	21,7	21,0	23,2	17,1	13,9	12,2	12,1	13,8	9,1	7,9	10,5	13,0	7,7
	33,9	27,6	34,0	31,6	22,7	22,7	13,1	21,7	13,4	19,7	30,6	21,3	24,8	22,0
	5,6	4,4	6,5	3,0	1,9	3,9	2,1	2,8	3,2	3,3	2,5	2,9	2,2	1,5

Браки и разводы

	1990	1991	1992	1993	1994	1995	1996	1997	1998
Всего зарегистрированных: браков разводов	Единиц								
	12595	12032	9237	10578	10579	11276	9656	11457	10728
	7014	7669	7464	8028	8744	8620	8507	9067	8104
Всего зарегистрированных: браков разводов	На 1000 населения								
	9,9	9,4	7,3	8,3	8,2	8,7	7,4	8,6	7,9
	5,5	6,0	5,9	6,3	6,8	6,6	6,5	6,8	6,0

НАСЕЛЕНИЕ

продолжение

	1999	2000	2001	2002	2003	2004	2005	2006	2007	2008
Единиц										
Всего зарегистрированных:										
браков	11132	11867	15074	14822	14520	12273	14227	15549	17202	16073
разводов	8718	9927	11396	13177	13192	10587	9805	10263	10515	10732
На 1000 населения										
Всего зарегистрированных:										
браков	8,2	8,7	10,8	10,4	10,0	8,4	9,7	10,6	11,6	10,7
разводов	6,4	7,2	8,2	9,2	9,1	7,3	6,7	7,0	7,1	7,2

окончание

	2009	2010	2011	2012	2013	2014	2015	2016
Единиц								
Всего зарегистрированных:								
браков	16352	17280	18647	16620	16761	16000	15015	12781
разводов	10835	10792	11075	10353	10032	10152	9206	9170
На 1000 населения								
Всего зарегистрированных:								
браков	10,8	11,3	12,0	10,6	10,5	10,0	9,3	7,8
разводов	7,2	7,1	7,1	6,6	6,3	6,3	5,7	5,6

Браки по возрастам жениха и невесты

единиц

	2000	2001	2002	2003	2004	2005	2006	2007
Всего браков	11867	15074	14822	14520	12273	14227	15549	17202
по возрасту жениха, лет								
до 18	44	38	33	36	37	29	18	17
18-24	4301	5342	5151	5036	4060	4763	4982	5198
25-34	4453	5809	5786	5761	5007	5931	6765	7568
35 и более	3069	3885	3852	3687	3169	3504	3784	4419
не указан	-	-	-	-	-	-	-	-
по возрасту невесты, лет								
до 18	353	328	319	331	281	225	213	227
18-24	5660	7257	6931	6962	5865	6774	7257	7621
25-34	3305	4369	4393	4425	3761	4631	5335	6104
35 и более	2549	3120	3179	2802	2366	2597	2744	3250
не указан	-	-	-	-	-	-	-	-

окончание

	2008	2009	2010	2011	2012	2013	2014	2015	2016
Всего браков	16073	16352	17280	18647	16620	16761	16000	15015	12781
по возрасту жениха, лет									
до 18	18	19	8	13	10	19	16	13	8
18-24	4717	4618	4904	4962	4235	3893	3609	3275	2496
25-34	7040	7432	8017	9109	8331	8431	8016	7493	6473
35 и более	4298	4283	4351	4563	4044	4418	4359	4234	3804
не указан	-	-	-	-	-	-	-	-	-
по возрасту невесты, лет									
до 18	167	164	146	113	116	95	116	112	73
18-24	6791	6733	7015	7348	6320	5927	5426	4957	3971
25-34	5855	6049	6668	7557	6948	7156	6876	6472	5575
35 и более	3260	3406	3451	3629	3236	3583	3582	3474	3162
не указан	-	-	-	-	-	-	-	-	-

НАСЕЛЕНИЕ

МИГРАЦИЯ

Миграция населения

человек

	1990	1991	1992	1993	1994	1995	1996	1997	1998
Прибыло – всего	84851	68800	64109	66149	68047	64581	59152	62892	50901
в том числе:									
в пределах России	57283	47123	45138	44350	42246	44148	42464	46232	38038
в том числе:									
внутри региона	18956	15539	12824	11380	11465	12843	12745	11354	9933
из других регионов	38327	31584	32314	32970	30781	31305	29719	34878	28105
из других стран	22287	16978	18519	21409	25398	20073	16297	16660	12863
в том числе из:									
стран СНГ	21245	16559	18056	20890	24981	19695	16001	16436	12638
Азербайджан	1492	1256	1190	1002	948	993	1165	1004	738
Армения	61	54	64	146	367	315	255	168	137
Беларусь	2436	1899	1410	1530	2173	1488	1059	812	585
Казахстан	2805	2229	3036	3643	5096	5410	3990	5144	3966
Киргизия	581	348	993	2204	2495	1244	872	753	586
Республика Молдова	1305	1118	1468	1490	1267	943	933	911	735
Таджикистан	219	220	535	943	779	750	670	662	451
Туркмения	48	55	89	80	96	106	97	87	57
Узбекистан	821	653	1035	1135	1580	1399	847	607	542
Украина	11477	8727	8236	8717	10180	7047	6113	6288	4841
стран дальнего зарубежья	1042	419	463	519	417	378	296	224	225
Болгария	28	29
Германия	7	22
Греция	1	-
Грузия	105	104	147	176	218	197	164	112	132
Латвия	108	89	133	113	77	62	40	38	8
Литва	66	57	59	60	25	15	23	13	12
Польша	-	-
Эстония	47	23	50	28	31	34	29	17	5

НАСЕЛЕНИЕ

продолжение

	1999	2000	2001	2002	2003	2004	2005	2006	2007
Прибыло – всего	40082	49066	46439	44075	41870	36963	35832	38513	46522
в том числе:									
в пределах России	32314	40918	42373	39176	38788	35021	32115	33826	39724
в том числе:									
внутри региона	9510	10767	10541	10621	11861	11405	10481	11664	12909
из других регионов	22804	30151	31832	28555	26927	23616	21634	22162	26815
из других стран	7768	8148	4066	4899	3082	1942	3717	4687	6798
в том числе из:									
стран СНГ	7649	8014	3983	4797	3001	1852	3628	4598	6660
Азербайджан	453	481	132	206	141	96	150	335	818
Армения	85	75	9	55	34	25	32	105	177
Беларусь	347	382	216	276	222	161	278	189	235
Казахстан	2161	2293	1340	1241	620	435	1247	899	726
Киргизия	363	531	349	578	287	161	607	583	1053
Республика Молдова	503	558	224	335	255	153	208	347	621
Таджикистан	369	546	247	182	115	89	117	235	526
Туркмения	38	15	20	17	27	13	3	14	12
Узбекистан	451	417	172	246	165	83	141	341	400
Украина	2879	2716	1274	1661	1135	636	845	1550	2092
стран дальнего зарубе- жья	119	134	83	102	81	90	89	89	138
Болгария	16	8	11	15	6	4	8	7	4
Германия	13	31	12	24	27	44	43	26	37
Греция	2	1	-	2	-	-	-	2	-
Грузия	51	47	21	18	18	10	14	27	52
Латвия	6	10	5	2	4	3	1	5	8
Литва	13	9	4	5	3	-	2	1	3
Польша	1	-	2	-	-	-	-	-	-
Эстония	-	6	1	9	6	8	4	8	8

НАСЕЛЕНИЕ

продолжение

	2008	2009	2010	2011	2012	2013	2014	2015	2016
Прибыло – всего	45072	40798	45333	75506	87799	80824	79910	82199	86702
в том числе:									
в пределах России	37755	32726	38741	67808	80304	74043	71571	71673	73951
в том числе:									
внутри региона	12809	11101	13816	24056	28040	26637	25560	27125	27189
из других регионов	24946	21625	24925	43752	52264	47406	46011	44548	46762
из других стран	7317	8072	6592	7698	7495	6781	8339	10526	12751
в том числе из:									
стран СНГ	7185	7908	6391	7471	7251	6567	8166	10354	12599
Азербайджан	1055	1241	957	1014	898	843	953	843	1024
Армения	231	273	242	182	190	205	239	228	210
Беларусь	223	203	157	261	204	183	156	153	183
Казахстан	789	873	627	835	817	731	848	883	921
Киргизия	948	994	934	1574	1209	843	789	676	629
Республика Молдова	609	606	433	423	493	446	489	621	649
Таджикистан	849	1408	1397	1557	1720	1520	1811	2029	2804
Туркмения	20	17	13	9	6	9	6	12	16
Узбекистан	352	423	255	326	300	343	315	342	337
Украина	2109	1870	1376	1290	1414	1444	2560	4567	5826
стран дальнего зарубежья	132	164	201	227	244	214	173	172	152
Болгария	11	12	37	18	12	11	12	8	8
Германия	51	21	32	23	33	36	17	36	26
Греция	1	-	-	-	4	2	-	1	-
Грузия	29	88	73	55	71	61	56	43	41
Латвия	3	5	3	-	3	6	4	7	-
Литва	7	-	2	1	2	3	1	2	1
Польша	-	-	-	-	3	1	-	1	-
Эстония	2	4	9	21	8	4	7	3	3

НАСЕЛЕНИЕ

продолжение

	1990	1991	1992	1993	1994	1995	1996	1997	1998
Выбыло – всего	82684	87640	71075	54092	63819	62680	56394	48034	46259
в том числе:									
в пределах России	55046	54453	43832	40744	52326	52048	46980	41955	40646
в том числе:									
внутри региона	18541	14836	11458	10066	11468	12932	12754	10844	9654
в другие регионы	36505	39617	32374	30678	40858	39116	34226	31111	30992
в другие страны	23303	28642	26742	13040	11007	9972	8860	6079	5613
в том числе:									
в страны СНГ	22272	27225	26154	12483	10272	9077	8095	5431	5084
Азербайджан	1744	1264	925	620	363	272	207	206	179
Армения	72	78	22	22	8	26	30	20	24
Беларусь	2034	2655	2208	1591	1624	1407	1301	829	771
Казахстан	2277	2968	2420	1559	991	946	872	440	461
Киргизия	432	389	332	233	290	246	216	149	142
Республика Молдова	1723	1812	1432	783	687	636	452	302	331
Таджикистан	134	158	109	107	92	51	56	58	62
Туркмения	44	50	48	35	14	14	11	6	7
Узбекистан	567	653	559	312	266	185	186	137	96
Украина	13245	17198	18099	7221	5937	5294	4764	3284	3011
в страны дальнего зарубежья	1031	1417	588	557	735	895	765	648	529
Болгария	13	18
Германия	419	329
Греция	-	1
Грузия	70	66	27	14	25	23	13	15	20
Латвия	219	174	86	23	13	20	7	7	9
Литва	138	135	68	23	35	30	25	6	6
Польша	2	2
Эстония	56	64	30	4	4	10	12	5	1

НАСЕЛЕНИЕ

продолжение

	1999	2000	2001	2002	2003	2004	2005	2006	2007
Выбыло – всего	48160	35168	31844	32877	35773	36368	36985	39621	41650
в том числе:									
в пределах России	41103	31484	28875	30672	33650	34533	35411	38183	39956
в том числе:									
внутри региона	9411	8857	8420	9095	10942	11017	11352	13419	14594
в другие регионы	31692	22627	20455	21577	22708	23516	24059	24764	25362
в другие страны	7057	3684	2969	2205	2123	1835	1574	1438	1694
в том числе:									
в страны СНГ	6386	3163	2440	1853	1762	1504	1300	1330	1545
Азербайджан	277	209	148	132	142	86	124	110	181
Армения	30	9	9	6	10	-	5	8	9
Беларусь	1057	669	765	390	327	275	266	243	262
Казахстан	535	249	209	188	180	155	144	173	142
Киргизия	144	52	35	27	34	29	13	24	31
Республика Мол- дова	421	147	104	102	83	65	68	57	50
Таджикистан	52	32	30	48	18	17	16	22	33
Туркмения	3	5	-	3	1	-	-	1	-
Узбекистан	114	52	37	28	21	14	10	10	15
Украина	3753	1739	1103	929	946	863	654	682	822
в страны дальнего зарубежья	671	521	529	352	361	331	274	108	149
Болгария	12	15	15	8	6	2	-	-	14
Германия	405	365	418	280	264	265	221	63	69
Греция	4	4	1	-	4	-	1	1	1
Грузия	14	10	6	4	9	4	6	3	3
Латвия	13	2	3	3	-	2	-	5	1
Литва	5	2	1	1	1	2	1	-	2
Польша	-	-	1	-	-	-	-	2	1
Эстония	1	-	1	2	-	-	1	1	2

НАСЕЛЕНИЕ

продолжение

	2008	2009	2010	2011	2012	2013	2014	2015	2016
Выбыло – всего	43340	35877	41588	66727	82800	85302	82447	84047	82838
в том числе:									
в пределах России	41983	34974	40680	65971	81288	83840	80020	80801	79098
в том числе:									
внутри региона	14943	12724	15686	28088	32519	31729	29366	31053	31149
в другие регионы	27040	22250	24994	37883	48769	52111	50654	49748	47949
в другие страны	1357	903	908	756	1512	1462	2427	3246	3740
в том числе:									
в страны СНГ	1275	831	795	679	1428	1394	2328	3124	3608
Азербайджан	142	109	74	61	137	135	376	400	477
Армения	3	7	2	6	16	23	94	92	133
Беларусь	276	175	166	125	121	85	107	83	105
Казахстан	110	108	121	85	180	193	157	407	357
Киргизия	33	30	33	22	337	287	224	298	324
Республика Мол- дова	22	43	34	17	63	92	182	188	212
Таджикистан	18	37	20	18	207	199	632	775	785
Туркмения	2	-	1	-	1	1	3	3	8
Узбекистан	9	5	12	3	47	48	83	123	151
Украина	660	317	332	342	319	331	470	755	1056
в страны дальнего зарубежья	82	72	113	77	84	68	99	122	132
Болгария	6	5	8	1	3	4	8	5	5
Германия	43	32	37	26	27	21	31	38	35
Греция	-	-	-	-	-	-	-	-	-
Грузия	3	2	11	1	5	9	19	31	28
Латвия	1	-	-	3	-	-	1	-	5
Литва	5	-	-	1	1	-	-	1	-
Польша	2	-	-	1	1	1	1	-	-
Эстония	-	-	1	-	16	3	2	1	1

НАСЕЛЕНИЕ

продолжение

	1990	1991	1992	1993	1994	1995	1996	1997	1998
Миграционный прирост, убыль (-) – всего	2167	-18840	-6966	12057	4228	1901	2758	14858	4642
в том числе в результате:									
передвижений в пределах России	2237	-7330	1306	3606	-10080	-7900	-4516	4277	-2608
в том числе									
внутри региона	415	703	1366	1314	-3	-89	-9	510	279
между регионами	1822	-8033	-60	2292	-10077	-7811	-4507	3767	-2887
миграционного обмена населением с зарубежными странами	-1016	-11664	-8223	8369	14391	10101	7437	10581	7250
в том числе:									
со странами СНГ	-1027	-10666	-8098	8407	14709	10618	7906	11005	7554
Азербайджан	-252	-8	265	382	585	721	958	798	559
Армения	-11	-24	42	124	359	289	225	148	113
Беларусь	402	-756	-798	-61	549	81	-242	-17	-186
Казахстан	528	-739	616	2084	4105	4464	3118	4704	3505
Киргизия	149	-41	661	1971	2205	998	656	604	444
Республика Молдова	-418	-694	36	707	580	307	481	609	404
Таджикистан	85	62	426	836	687	699	614	604	389
Туркмения	4	5	41	45	82	92	86	81	50
Узбекистан	254	-	476	823	1314	1214	661	470	446
Украина	-1768	-8471	-9863	1496	4243	1753	1349	3004	1830
со странами дальнего зарубежья	11	-998	-125	-38	-318	-517	-469	-424	-304
Болгария	15	11
Германия	-412	-307
Греция	1	-1
Грузия	35	38	120	162	193	174	151	97	112
Латвия	-111	-85	47	90	64	42	33	31	-1
Литва	-72	-78	-9	37	-10	-15	-2	7	6
Польша	-2	-2
Эстония	-9	-41	20	24	27	24	17	12	4
на 10000 населения	16,6	-143,9	-53,5	92,3	32,0	14,3	20,7	110,3	34,0

НАСЕЛЕНИЕ

продолжение

	1999	2000	2001	2002	2003	2004	2005	2006	2007
Миграционный прирост, убыль (-) – всего	-8078	13898	14595	11198	6097	595	-1153	-1108	4872
в том числе в результате:									
передвижений в пределах России	-8789	9434	13498	8504	5138	488	-3296	-4357	-232
в том числе									
внутри региона	99	1910	2121	1526	919	388	-871	-1755	-1685
между регионами	-8888	7524	11377	6978	4219	100	-2425	-2602	1453
миграционного обмена населением с зарубежными странами	711	4464	1097	2694	959	107	2143	3249	5104
в том числе:									
со странами СНГ	1263	4851	1543	2944	1239	348	2328	3268	5115
Азербайджан	176	272	-16	74	-1	10	26	225	637
Армения	55	66	-	49	24	25	27	97	168
Беларусь	-710	-287	-549	-114	-105	-114	12	-54	-27
Казахстан	1626	2044	1131	1053	440	280	1103	726	584
Киргизия	219	479	314	551	253	132	594	559	1022
Республика Молдова	82	411	120	233	172	88	140	290	571
Таджикистан	317	514	217	134	97	72	101	213	493
Туркмения	35	10	20	14	26	13	3	13	12
Узбекистан	337	365	135	218	144	69	131	331	385
Украина	-874	977	171	732	189	-227	191	868	1270
со странами дальнего зарубежья	-552	-387	-446	-250	-280	-241	-185	-19	-11
Болгария	4	-7	-4	7	-	2	8	7	-10
Германия	-392	-334	-406	-256	-237	-221	-178	-37	-32
Греция	-2	-3	-1	2	-4	-	-1	1	-1
Грузия	37	37	15	14	9	6	8	24	49
Латвия	-7	8	2	-1	4	1	1	-	7
Литва	8	7	3	4	2	-2	1	1	1
Польша	1	-	1	-	-	-	-	-2	-1
Эстония	-1	6	-	7	6	8	3	7	6
на 10000 населения	-59,0	100,8	104,3	116,8	41,0	-13,0	-26,9	-19,7	28,7

НАСЕЛЕНИЕ

окончание

	2008	2009	2010	2011	2012	2013	2014	2015	2016
Миграционный прирост, убыль (-) – всего	1732	4921	3745	8779	4999	-4478	-2537	-1848	3864
в том числе в результате:									
передвижений в пределах России	-4228	-2248	-1939	1837	-984	-9797	-8449	-9128	-5147
в том числе									
внутри региона	-2134	-1623	-1870	-4032	-4479	-5092	-3806	-3928	-3960
между регионами	-2094	-625	-69	5869	3495	-4705	-4643	-5200	-1187
миграционного обмена населением с зарубежными странами	5960	7169	5684	6942	5983	5319	5912	7280	9011
в том числе:									
со странами СНГ	5910	7077	5596	6792	5823	5173	5838	7230	8991
Азербайджан	913	1132	883	953	761	708	577	443	547
Армения	228	266	240	176	174	182	145	136	77
Беларусь	-53	28	-9	136	83	98	49	70	78
Казахстан	679	765	506	750	637	538	691	476	564
Киргизия	915	964	901	1552	872	556	565	378	305
Республика Молдова	587	563	399	406	430	354	307	433	437
Таджикистан	831	1371	1377	1539	1513	1321	1179	1254	2019
Туркмения	18	17	12	9	5	8	3	9	8
Узбекистан	343	418	243	323	253	295	232	219	186
Украина	1449	1553	1044	948	1095	1113	2090	3812	4770
со странами дальнего зарубежья	50	92	88	150	160	146	74	50	20
Болгария	5	7	29	17	9	7	4	3	3
Германия	8	-11	-5	-3	6	15	-14	-2	-9
Греция	1	-	-	-	4	2	-	1	-
Грузия	26	86	62	54	66	52	37	12	13
Латвия	2	5	3	-3	3	6	3	7	-5
Литва	2	-	2	-	1	3	1	1	1
Польша	-2	-	-	-1	2	-	-1	1	-
Эстония	2	4	8	21	-8	1	5	2	2
на 10000 населения	0,7	21,0	8,3	56,7	31,8	-29,0	-15,8	-11,4	23,6



ЗАНЯТОСТЬ И БЕЗРАБОТИЦА

Численность рабочей силы, занятых и безработных¹⁾
 (по данным выборочных обследований рабочей силы)

	1997	1998	1999	2000	2001	2002	2003	2004	2005	2006
	Тыс. человек									
Численность рабочей силы – всего	726,6	659,6	780,2	771,8	785,5	800,0	832,4	829,4	848,6	844,1
мужчины	390,4	359,4	418,8	417,9	418,6	428,1	450,3	445,9	446,5	442,9
женщины	336,1	300,2	361,4	353,8	366,9	371,9	382,1	383,5	402,1	401,3
в том числе:										
численность занятых – всего	633,2	562,3	693,3	684,0	696,7	719,5	754,6	750,2	781,4	791,4
мужчины	340,9	311,2	370,7	375,7	373,9	390,1	404,4	404,1	412,0	418,9
женщины	292,3	251,1	322,6	308,3	322,8	329,4	350,2	346,1	369,4	372,4
численность безработных – всего	93,4	97,3	86,9	87,8	88,8	80,5	77,8	79,2	67,2	52,8
мужчины	49,6	48,1	48,1	42,2	44,7	38,0	45,9	41,8	34,4	23,9
женщины	43,8	49,1	38,8	45,5	44,0	42,5	31,9	37,4	32,7	28,9
Численность безработных, состоящих на учете в государственных учреждениях службы занятости населения, на конец года	25,0	35,7	23,7	16,9	15,1	20,5	23,4	23,6	19,7	16,9
	В процентах к численности рабочей силы соответствующего пола									
Численность занятых – всего	87,2	85,3	88,9	88,6	88,7	89,9	90,7	90,4	92,1	93,7
мужчины	87,3	86,6	88,5	89,9	89,3	91,1	89,8	90,6	92,3	94,6
женщины	87,0	83,6	89,3	87,1	88,0	88,6	91,7	90,3	91,9	92,8
Численность безработных – всего	12,8	14,7	11,1	11,4	11,3	10,1	9,3	9,6	7,9	6,3
мужчины	12,7	13,4	11,5	10,1	10,7	8,9	10,2	9,4	7,7	5,4
женщины	13,0	16,4	10,7	12,9	12,0	11,4	8,3	9,7	8,1	7,2
Численность безработных, состоящих на учете в государственных учреждениях службы занятости населения, на конец года	3,4	5,3	3,0	2,2	1,9	2,6	2,8	2,8	2,3	2,0

¹⁾ 1997г., 1998г. – на конец октября, с 1999г. – в среднем за год

ТРУД

ОКОНЧАНИЕ

	2007	2008	2009	2010	2011	2012	2013	2014	2015	2016
	Тыс. человек									
Численность рабочей силы – всего	875,1	902,2	902,6	915,6	903,6	912,8	898,7	916,4	917,5	918,4
мужчины	451,7	475,7	469,7	481,6	473,8	478,5	478,1	477,9	481,6	478,8
женщины	423,5	426,5	432,9	433,9	429,8	434,4	420,6	438,5	435,9	439,6
в том числе:										
численность занятых – всего	808,3	832,2	840,3	847,0	846,7	862,9	855,0	874,3	877,0	876,7
мужчины	419,2	431,6	438,4	445,4	444,8	450,3	455,9	459,5	460,2	459,4
женщины	389,0	400,6	401,9	401,6	401,9	412,6	399,0	414,8	416,8	417,3
численность безработных – всего	66,9	70,0	62,3	68,6	56,9	49,9	43,7	42,1	40,5	41,7
мужчины	32,5	44,1	31,3	36,2	29,0	28,2	22,1	18,4	21,4	19,5
женщины	34,4	25,9	31,0	32,4	27,9	21,8	21,6	23,7	19,2	22,3
Численность безработных, состоящих на учете в государственных учреждениях службы занятости населения, на конец года	11,3	12,7	15,6	9,9	8,0	5,3	4,2	4,0	5,0	5,2
	В процентах к численности рабочей силы соответствующего пола									
Численность занятых – всего	92,4	92,2	93,1	92,5	93,7	94,5	95,1	95,4	95,6	95,5
мужчины	92,8	90,7	93,3	92,5	93,9	94,1	95,4	96,2	95,6	95,9
женщины	91,9	93,9	92,8	92,5	93,5	95,0	94,9	94,6	95,6	94,9
Численность безработных – всего	7,6	7,8	6,9	7,5	6,3	5,5	4,9	4,6	4,4	4,5
мужчины	7,2	9,3	6,7	7,5	6,1	5,9	4,6	3,8	4,4	4,1
женщины	8,1	6,1	7,2	7,5	6,5	5,0	5,1	5,4	4,4	5,1
Численность безработных, состоящих на учете в государственных учреждениях службы занятости населения, на конец года	1,3	1,4	1,7	1,1	0,9	0,6	0,5	0,4	0,5	0,6

**Распределение среднегодовой численности занятых в экономике
по видам экономической деятельности в 1998-2009гг.¹⁾**
(по данным баланса трудовых ресурсов)

	1998	1999	2000	2001	2002	2003
	Тыс. человек					
Всего	793,0	794,9	792,0	868,7	878,0	879,8
в том числе по видам экономической деятельности:						
сельское хозяйство, охота и лесное хозяйство	19,0	17,3	17,8	15,8	15,1	12,6
рыболовство, рыбоводство	0,4	0,5	0,5	0,6	0,5	0,6
добыча полезных ископаемых	119,2	100,7	101,3	169,5	164,4	160,7
добыча топливно-энергетических полезных ископаемых	118,9	100,7	101,3	169,4	164,3	160,6
добыча полезных ископаемых, кроме топливно-энергетических	0,2	0,0	0,0	0,1	0,1	0,1
обрабатывающие производства	45,3	42,1	46,2	47,5	53,4	42,3
производство пищевых продуктов, включая напитки, и табака	3,7	3,8	3,9	4,6	4,7	4,8
текстильное и швейное производство	1,2	0,8	0,7	0,9	1,1	1,0
производство кожи, изделий из кожи и производство обуви	0,5	0,0	0,0	0,0	0,0	0,0
обработка древесины и производство изделий из дерева	2,6	2,7	2,7	3,5	3,8	3,7
целлюлозно-бумажное производство; издательская и полиграфическая деятельность	1,5	1,4	2,1	1,6	1,5	1,5
производство кокса и нефтепродуктов	5,9	5,6	5,1	3,7	3,8	2,1
химическое производство	0,8	0,8	0,8	0,3	0,2	0,1
производство резиновых и пластмассовых изделий	0,2	0,1	0,2	0,1	0,4	0,3
производство прочих неметаллических минеральных продуктов	4,3	3,6	3,9	4,4	4,6	4,4
металлургическое производство и производство готовых металлических изделий	1,4	1,3	1,4	1,7	1,2	0,5
производство машин и оборудования	18,7	17,5	19,4	20,5	27,4	18,0
производство электрооборудования, электронного и оптического оборудования	3,9	3,7	4,8	5,1	4,4	5,5
производство транспортных средств и оборудования	0,0	0,0	0,0	0,0	0,0	0,0
прочие производства	0,6	0,8	1,1	1,3	0,3	0,2
производство прочих материалов и веществ, не включенных в другие группировки	-
производство и распределение электроэнергии, газа и воды	40,0	40,5	41,2	41,9	41,6	43,0
строительство	111,5	119,6	118,5	120,8	123,5	127,1
оптовая и розничная торговля; ремонт автотранспортных средств, мотоциклов, бытовых изделий и предметов личного пользования	97,4	96,1	75,6	91,4	91,6	92,8
гостиницы и рестораны	12,2	12,3	12,5	12,9	14,1	15,3
транспорт и связь	123,4	126,8	134,7	114,5	113,7	115,7
финансовая деятельность	8,8	6,7	7,6	8,0	8,7	8,9
операции с недвижимым имуществом, аренда и предоставление услуг	57,2	61,5	65,4	69,1	69,3	69,4
государственное управление и обеспечение военной безопасности; социальное страхование	22,7	26,6	30,8	32,7	34,2	40,4
образование	63,4	64,6	65,7	65,6	68,4	68,4
здравоохранение и предоставление социальных услуг	41,5	41,7	43,2	48,4	48,7	50,7
предоставление прочих коммунальных, социальных и персональных услуг	31,2	37,8	31,1	30,2	30,9	32,0
деятельность домашних хозяйств	-	-	-	-	-	-

¹⁾ С 2009г. – по основному виду экономической деятельности

ТРУД

продолжение

	2004	2005	2006	2007	2008	2009
	Тыс. человек					
Всего	873,5	877,1	879,4	880,6	901,9	897,4
в том числе по видам экономической деятельности:						
сельское хозяйство, охота и лесное хозяйство	12,7	10,2	10,6	7,1	7,2	7,2
рыболовство, рыбоводство	0,6	0,5	0,8	0,7	0,6	0,7
добыча полезных ископаемых	152,9	173,1	187,3	189,4	188,9	192,1
добыча топливно-энергетических полезных ископаемых	152,7	173,0	187,2	189,2	188,6	191,6
добыча полезных ископаемых, кроме топливно-энергетических	0,2	0,1	0,1	0,2	0,3	0,5
обрабатывающие производства	41,9	44,2	38,4	42,7	41,2	40,3
производство пищевых продуктов, включая напитки, и табака	4,7	4,5	3,2	3,3	3,9	4,1
текстильное и швейное производство	0,9	5,9	3,9	1,7	0,5	0,5
производство кожи, изделий из кожи и производство обуви	0,0	-	-	-	-	-
обработка древесины и производство изделий из дерева	3,8	4,7	3,4	4,1	4,3	4,1
целлюлозно-бумажное производство; издательская и полиграфическая деятельность	1,5	1,1	1,1	1,2	1,2	1,2
производство кокса и нефтепродуктов	2,1	2,1	2,3	2,9	4,4	4,2
химическое производство	0,1	0,1	0,1	0,2	0,2	0,3
производство резиновых и пластмассовых изделий	0,3	0,4	0,8	0,6	0,5	0,6
производство прочих неметаллических минеральных продуктов	3,7	1,6	1,4	1,9	2,0	1,7
металлургическое производство и производство готовых металлических изделий	0,7	1,0	1,7	2,4	1,1	1,2
производство машин и оборудования	17,0	16,5	14,2	14,2	12,9	13,1
производство электрооборудования, электронного и оптического оборудования	6,7	5,9	6,1	9,3	9,0	8,4
производство транспортных средств и оборудования	0,0	0,0	0,0	0,3	0,4	0,3
прочие производства	0,2	0,4	0,3	0,7	0,8	0,6
производство прочих материалов и веществ, не включенных в другие группировки	-	-	-	-	-	-
производство и распределение электроэнергии, газа и воды	42,4	43,2	43,7	41,2	43,8	45,3
строительство	130,4	131,0	118,5	121,3	128,3	123,4
оптовая и розничная торговля; ремонт автотранспортных средств, мотоциклов, бытовых изделий и предметов личного пользования	92,8	89,3	92,0	88,8	95,1	92,0
гостиницы и рестораны	15,6	14,4	13,5	14,8	15,4	13,6
транспорт и связь	115,2	118,9	109,9	106,2	106,8	106,5
финансовая деятельность	9,6	9,3	10,7	12,1	12,5	12,5
операции с недвижимым имуществом, аренда и предоставление услуг	65,3	63,0	61,3	62,2	65,1	66,0
государственное управление и обеспечение военной безопасности; социальное страхование	39,7	27,8	42,4	43,9	46,1	46,4
образование	70,4	69,3	71,6	70,8	71,4	71,2
здравоохранение и предоставление социальных услуг	51,7	51,5	52,2	55,1	55,1	56,5
предоставление прочих коммунальных, социальных и персональных услуг	32,5	31,5	26,4	24,4	24,2	23,4
деятельность домашних хозяйств	-	0,0	0,1	-	0,1	0,1

ТРУД

продолжение

	1998	1999	2000	2001	2002	2003
Всего	100,0	100,0	100,0	100,0	100,0	100,0
в том числе по видам экономической деятельности:						
сельское хозяйство, охота и лесное хозяйство	2,4	2,2	2,2	1,8	1,7	1,4
рыболовство, рыбоводство	0,1	0,1	0,1	0,1	0,1	0,1
добыча полезных ископаемых	15,0	12,7	12,8	19,5	18,7	18,3
добыча топливно-энергетических полезных ископаемых	15,0	12,7	12,8	19,5	18,7	18,3
добыча полезных ископаемых, кроме топливно-энергетических	0,0	0,0	0,0	0,0	0,0	0,0
обрабатывающие производства	5,7	5,3	5,8	5,5	6,1	4,8
производство пищевых продуктов, включая напитки, и табака	0,5	0,5	0,5	0,5	0,5	0,5
текстильное и швейное производство	0,1	0,1	0,1	0,1	0,1	0,1
производство кожи, изделий из кожи и производство обуви	0,1	0,0	0,0	0,0	0,0	0,0
обработка древесины и производство изделий из дерева	0,3	0,3	0,3	0,4	0,4	0,4
целлюлозно-бумажное производство; издательская и полиграфическая деятельность	0,2	0,2	0,3	0,2	0,2	0,2
производство кокса и нефтепродуктов	0,7	0,7	0,6	0,4	0,5	0,2
химическое производство	0,1	0,1	0,1	0,0	0,0	0,0
производство резиновых и пластмассовых изделий	0,0	0,0	0,0	0,0	0,1	0,0
производство прочих неметаллических минеральных продуктов	0,5	0,4	0,5	0,5	0,5	0,5
металлургическое производство и производство готовых металлических изделий	0,2	0,2	0,2	0,2	0,2	0,1
производство машин и оборудования	2,4	2,2	2,5	2,4	3,1	2,0
производство электрооборудования, электронного и оптического оборудования	0,5	0,5	0,6	0,6	0,5	0,6
производство транспортных средств и оборудования	0,0	0,0	0,0	0,0	0,0	0,0
прочие производства	0,1	0,1	0,1	0,2	0,0	0,0
производство прочих материалов и веществ, не включенных в другие группировки	-
производство и распределение электроэнергии, газа и воды	5,0	5,1	5,2	4,8	4,7	4,9
строительство	14,1	15,0	15,0	13,9	14,1	14,4
оптовая и розничная торговля; ремонт автотранспортных средств, мотоциклов, бытовых изделий и предметов личного пользования	12,3	12,1	9,5	10,5	10,4	10,5
гостиницы и рестораны	1,5	1,5	1,6	1,5	1,6	1,7
транспорт и связь	15,6	16,0	17,0	13,2	13,0	13,2
финансовая деятельность	1,1	0,8	1,0	0,9	1,0	1,0
операции с недвижимым имуществом, аренда и предоставление услуг	7,2	7,7	8,2	7,9	7,9	7,9
государственное управление и обеспечение военной безопасности; социальное страхование	2,9	3,4	3,9	3,8	3,9	4,6
образование	8,0	8,1	8,3	7,5	7,8	7,8
здравоохранение и предоставление социальных услуг	5,2	5,2	5,5	5,6	5,5	5,8
предоставление прочих коммунальных, социальных и персональных услуг	3,9	4,8	3,9	3,5	3,5	3,6
деятельность домашних хозяйств	-	-	-	-	-	-

ТРУД

окончание

	2004	2005	2006	2007	2008	2009
Всего	100,0	100,0	100,0	100,0	100,0	100,0
в том числе по видам экономической деятельности:						
сельское хозяйство, охота и лесное хозяйство	1,4	1,2	1,2	0,8	0,8	0,8
рыболовство, рыбоводство	0,1	0,1	0,1	0,1	0,1	0,1
добыча полезных ископаемых	17,5	19,7	21,3	21,5	20,9	21,4
добыча топливно-энергетических полезных ископаемых	17,5	19,7	21,3	21,5	20,9	21,3
добыча полезных ископаемых, кроме топливно-энергетических	0,0	0,0	0,0	0,0	0,0	0,1
обрабатывающие производства	4,8	5,0	4,4	4,8	4,6	4,5
производство пищевых продуктов, включая напитки, и табака	0,5	0,5	0,4	0,4	0,4	0,5
текстильное и швейное производство	0,1	0,7	0,4	0,2	0,1	0,1
производство кожи, изделий из кожи и производство обуви	0,0	-	-	-	-	-
обработка древесины и производство изделий из дерева	0,4	0,5	0,4	0,5	0,5	0,5
целлюлозно-бумажное производство; издательская и полиграфическая деятельность	0,2	0,1	0,1	0,1	0,1	0,1
производство кокса и нефтепродуктов	0,2	0,2	0,3	0,3	0,5	0,5
химическое производство	0,0	0,0	0,0	0,0	0,0	0,0
производство резиновых и пластмассовых изделий	0,0	0,0	0,1	0,1	0,1	0,1
производство прочих неметаллических минеральных продуктов	0,4	0,2	0,2	0,2	0,2	0,2
металлургическое производство и производство готовых металлических изделий	0,1	0,1	0,2	0,3	0,1	0,1
производство машин и оборудования	1,9	1,9	1,6	1,6	1,4	1,5
производство электрооборудования, электронного и оптического оборудования	0,8	0,7	0,7	1,1	1,0	0,9
производство транспортных средств и оборудования	0,0	0,0	0,0	0,0	0,0	0,0
прочие производства	0,0	0,0	0,0	0,1	0,1	0,1
производство прочих материалов и веществ, не включенных в другие группировки	-	-	-	-	-	-
производство и распределение электроэнергии, газа и воды	4,9	4,9	5,0	4,7	4,9	5,0
строительство	14,9	14,9	13,5	13,8	14,2	13,8
оптовая и розничная торговля; ремонт автотранспортных средств, мотоциклов, бытовых изделий и предметов личного пользования	10,6	10,2	10,5	10,1	10,5	10,3
гостиницы и рестораны	1,8	1,6	1,5	1,7	1,7	1,5
транспорт и связь	13,2	13,6	12,5	12,1	11,8	11,9
финансовая деятельность	1,1	1,1	1,2	1,4	1,4	1,4
операции с недвижимым имуществом, аренда и предоставление услуг	7,5	7,2	7,0	7,1	7,2	7,4
государственное управление и обеспечение военной безопасности; социальное страхование	4,6	3,2	4,8	5,0	5,1	5,2
образование	8,1	7,9	8,1	8,0	7,9	7,9
здравоохранение и предоставление социальных услуг	5,9	5,9	5,9	6,3	6,1	6,3
предоставление прочих коммунальных, социальных и персональных услуг	3,7	3,6	3,0	2,8	2,7	2,6
деятельность домашних хозяйств	-	0,0	0,0	-	0,0	0,0

**Распределение среднегодовой численности занятых в экономике
по видам экономической деятельности в 2010-2016гг.¹⁾**
(по данным баланса трудовых ресурсов)

	2010	2011	2012	2013	2014	2015	2016
	Тыс. человек						
Всего	1023,5	1031,0	1036,8	1041,5	1040,2	1037,4	1025,4
в том числе по видам экономической деятельности:							
сельское, лесное хозяйство, охота, рыболовство и рыбоводство	16,2	15,9	15,7	16,0	16,8	16,6	14,2
добыча полезных ископаемых	196,3	197,3	199,8	202,4	206,4	214,3	218,6
обрабатывающие производства	65,7	65,3	64,9	64,4	63,4	62,5	57,4
обеспечение электрической энергией, газом и паром; кондиционирование воздуха	42,3	42,3	41,7	41,7	41,8	38,7	38,0
водоснабжение; водоотведение, организация сбора и утилизации отходов, деятельность по ликвидации загрязнений	9,7	9,1	9,0	9,0	9,2	9,3	9,7
строительство	109,5	111,6	113,0	113,6	110,8	108,5	105,0
торговля оптовая и розничная; ремонт автотранспортных средств и мотоциклов	127,0	127,9	127,3	129,0	129,4	125,6	122,9
транспортировка и хранение	115,4	116,3	117,1	117,1	114,3	110,7	108,2
деятельность гостиниц и предприятий общественного питания	23,9	24,0	24,1	23,8	23,3	24,0	23,1
деятельность в области информации и связи	12,2	12,3	12,6	13,0	13,1	14,0	14,5
деятельность финансовая и страховая	14,5	14,7	15,3	15,8	15,8	15,0	14,1
деятельность по операциям с недвижимым имуществом	26,4	27,6	27,4	25,1	23,3	24,8	24,8
деятельность профессиональная, научная и техническая	29,8	30,5	31,9	32,9	32,8	31,8	30,9
деятельность административная и сопутствующие дополнительные услуги	20,4	20,7	21,9	22,2	22,9	23,1	23,0
государственное управление и обеспечение военной безопасности; социальное обеспечение	47,8	47,5	46,7	45,6	45,7	46,3	46,9
образование	73,5	72,7	72,0	71,6	72,0	71,2	72,2
деятельность в области здравоохранения и социальных услуг	58,8	60,3	60,4	59,9	60,4	60,3	60,6
деятельность в области культуры, спорта, организации досуга и развлечений	17,4	17,4	17,9	18,1	17,8	17,3	16,9
предоставление прочих видов услуг	16,8	17,5	18,2	20,2	21,1	23,3	24,5
деятельность домашних хозяйств как работодателей; недифференцированная деятельность частных домашних хозяйств по производству товаров и оказанию услуг для собственного потребления	0,1	0,0	0,0	0,0	0,0	0,1	0,0

¹⁾ Данные приведены в соответствии с ОКВЭД 2

ТРУД

окончание

	2010	2011	2012	2013	2014	2015	2016
Всего	100,0	100,0	100,0	100,0	100,0	100,0	100,0
в том числе по видам экономической деятельности:							
сельское, лесное хозяйство, охота, рыболовство и рыбоводство	1,6	1,5	1,5	1,5	1,6	1,6	1,4
добыча полезных ископаемых	19,2	19,1	19,3	19,4	19,8	20,7	21,3
обрабатывающие производства	6,4	6,3	6,3	6,2	6,1	6,0	5,6
обеспечение электрической энергией, газом и паром; кондиционирование воздуха	4,1	4,1	4,0	4,0	4,0	3,7	3,7
водоснабжение; водоотведение, организация сбора и утилизации отходов, деятельность по ликвидации загрязнений	0,9	0,9	0,9	0,9	0,9	0,9	0,9
строительство	10,7	10,8	10,9	10,9	10,7	10,5	10,2
торговля оптовая и розничная; ремонт автотранспортных средств и мотоциклов	12,4	12,4	12,3	12,4	12,4	12,1	12,0
транспортировка и хранение	11,3	11,3	11,3	11,2	11,0	10,7	10,6
деятельность гостиниц и предприятий общественного питания	2,3	2,3	2,3	2,3	2,2	2,3	2,3
деятельность в области информации и связи	1,2	1,2	1,2	1,2	1,3	1,3	1,4
деятельность финансовая и страховая	1,4	1,4	1,5	1,5	1,5	1,4	1,4
деятельность по операциям с недвижимым имуществом	2,6	2,7	2,6	2,4	2,2	2,4	2,4
деятельность профессиональная, научная и техническая	2,9	3,0	3,1	3,2	3,2	3,1	3,0
деятельность административная и сопутствующие дополнительные услуги	2,0	2,0	2,1	2,1	2,2	2,2	2,2
государственное управление и обеспечение военной безопасности; социальное обеспечение	4,7	4,6	4,5	4,4	4,4	4,5	4,6
образование	7,2	7,1	6,9	6,9	6,9	6,9	7,0
деятельность в области здравоохранения и социальных услуг	5,7	5,8	5,8	5,8	5,8	5,8	5,9
деятельность в области культуры, спорта, организации досуга и развлечений	1,7	1,7	1,7	1,7	1,7	1,7	1,6
предоставление прочих видов услуг	1,6	1,7	1,8	1,9	2,0	2,2	2,4
деятельность домашних хозяйств как работодателей; недифференцированная деятельность частных домашних хозяйств по производству товаров и оказанию услуг для собственного потребления	0,0	0,0	0,0	0,0	0,0	0,0	0,0

**Распределение среднесписочной численности работников организаций
по видам экономической деятельности**

	1998	1999	2000	2001	2002	2003
	Тыс. человек					
Всего	701,2	659,4	698,7	748,9	748,1	728,7
в том числе по видам экономической деятельности:						
сельское хозяйство, охота и лесное хозяйство	19,0	16,8	17,0	15,8	14,5	11,5
рыболовство, рыбоводство	0,4	0,5	0,5	0,6	0,0	0,2
добыча полезных ископаемых	119,2	98,7	100,8	169,5	162,6	156,9
добыча топливно-энергетических полезных ископаемых	118,9	98,7	100,7	169,4	162,5	156,8
добыча полезных ископаемых, кроме топливно-энергетических	0,2	0,0	0,0	0,1	0,1	0,1
обрабатывающие производства	45,3	38,9	46,2	47,5	53,4	42,0
производство пищевых продуктов, включая напитки, и табака	3,7	3,8	3,9	4,6	4,7	4,8
текстильное и швейное производство	1,2	0,6	0,7	0,9	1,1	1,0
производство кожи, изделий из кожи и производство обуви	0,5	0,0	0,0	0,0	0,0	0,0
обработка древесины и производство изделий из дерева	2,6	2,6	2,7	3,5	3,8	3,5
целлюлозно-бумажное производство; издательская и полиграфическая деятельность	1,5	1,4	2,1	1,6	1,5	1,5
производство кокса и нефтепродуктов	5,9	4,6	5,1	3,7	3,8	2,1
химическое производство	0,8	0,8	0,8	0,3	0,2	0,1
производство резиновых и пластмассовых изделий	0,2	0,1	0,2	0,1	0,4	0,3
производство прочих неметаллических минеральных продуктов	4,3	3,6	3,9	4,4	4,6	4,4
металлургическое производство и производство готовых металлических изделий	1,4	1,3	1,4	1,7	1,2	0,5
производство машин и оборудования	18,7	15,5	19,4	20,5	27,4	18,0
производство электрооборудования, электронного и оптического оборудования	3,9	3,7	4,8	5,1	4,4	5,5
производство транспортных средств и оборудования	0,0	0,0	0,0	0,0	0,0	0,0
прочие производства	0,6	0,8	1,1	1,3	0,3	0,2
производство мебели и прочей продукции, не включенной в другие группировки
производство и распределение электроэнергии, газа и воды	40,0	38,0	41,2	41,9	41,6	43,0
строительство	90,3	85,5	92,3	90,6	84,5	81,7
оптовая и розничная торговля; ремонт автотранспортных средств, мотоциклов, бытовых изделий и предметов личного пользования	45,6	29,5	26,2	27,8	32,6	29,3
гостиницы и рестораны	12,2	10,3	11,2	12,9	14,1	15,3
транспорт и связь	116,9	126,0	133,8	107,7	104,4	102,3
финансовая деятельность	8,8	6,7	7,4	7,8	8,5	8,8
операции с недвижимым имуществом, аренда и предоставление услуг	57,2	56,5	61,7	67,3	66,5	66,3
государственное управление и обеспечение военной безопасности; социальное страхование	22,4	26,6	28,7	32,7	33,8	39,2
образование	63,0	63,1	64,1	64,8	67,1	68,3
здравоохранение и предоставление социальных услуг	39,6	39,4	41,7	43,5	45,6	46,5
предоставление прочих коммунальных, социальных и персональных услуг	21,4	23,0	25,8	18,5	18,9	17,4

ТРУД

продолжение

	2004	2005	2006	2007	2008	2009
	Тыс. человек					
Всего	715,0	706,6	716,6	753,8	771,2	770,7
в том числе по видам экономической деятельности:						
сельское хозяйство, охота и лесное хозяйство	10,0	7,5	4,9	4,5	4,9	4,6
рыболовство, рыбоводство	0,1	0,2	0,1	0,2	0,3	0,2
добыча полезных ископаемых	151,0	149,2	159,2	159,5	170,0	167,5
добыча топливно-энергетических полезных ископаемых	150,8	149,0	158,9	159,1	169,3	166,9
добыча полезных ископаемых, кроме топливно-энергетических	0,2	0,2	0,2	0,5	0,7	0,6
обрабатывающие производства	41,8	42,3	39,4	41,4	44,2	42,2
производство пищевых продуктов, включая напитки, и табака	4,6	4,4	3,4	3,4	4,0	4,0
текстильное и швейное производство	0,9	0,9	0,7	0,7	0,8	0,7
производство кожи, изделий из кожи и производство обуви	0,0	-	-	-	-	-
обработка древесины и производство изделий из дерева	3,8	3,6	3,5	3,4	3,4	3,4
целлюлозно-бумажное производство, издательская и полиграфическая деятельность	1,5	1,3	1,3	1,3	1,3	1,3
производство кокса и нефтепродуктов	2,1	4,0	3,4	3,2	3,8	3,7
химическое производство	0,1	0,3	0,2	0,2	0,5	0,5
производство резиновых и пластмассовых изделий	0,3	0,4	0,3	0,5	0,5	0,7
производство прочих неметаллических минеральных продуктов	3,7	2,6	2,5	2,7	3,1	2,1
металлургическое производство и производство готовых металлических изделий	0,7	1,0	1,2	1,2	2,2	2,2
производство машин и оборудования	17,0	16,5	14,1	13,9	13,6	14,3
производство электрооборудования, электронного и оптического оборудования	6,7	6,8	8,4	9,9	10,1	8,2
производство транспортных средств и оборудования	0,0	0,0	0,0	0,3	0,4	0,3
прочие производства	0,2	0,5	0,4	0,7	0,6	0,7
производство мебели и прочей продукции, не включенной в другие группировки	...	0,2	0,1	0,1	0,1	0,2
производство и распределение электроэнергии, газа и воды	41,5	36,9	38,6	38,6	39,3	41,9
строительство	78,9	82,4	87,1	92,8	95,0	92,3
оптовая и розничная торговля; ремонт автотранспортных средств, мотоциклов, бытовых изделий и предметов личного пользования	28,7	30,0	28,6	31,6	28,9	32,9
гостиницы и рестораны	14,6	12,2	13,1	14,7	15,3	15,3
транспорт и связь	102,1	89,7	92,3	104,3	102,4	97,1
финансовая деятельность	9,6	9,2	9,9	11,4	12,5	12,4
операции с недвижимым имуществом, аренда и предоставление услуг	62,6	61,5	56,6	61,7	61,2	66,4
государственное управление и обеспечение военной безопасности; социальное страхование	39,4	39,0	41,1	43,9	46,1	47,1
образование	68,5	70,5	69,0	68,8	68,7	68,2
здравоохранение и предоставление социальных услуг	47,6	51,5	51,5	53,5	55,4	56,5
предоставление прочих коммунальных, социальных и персональных услуг	18,6	24,4	25,4	26,9	27,0	26,1

	2010	2011	2012	2013	2014	2015	2016
	Тыс. человек						
Всего	770,0	771,2	774,8	771,9	769,4	761,1	753,9
в том числе по видам экономической деятельности:							
сельское хозяйство, охота и лесное хозяйство	4,6	4,1	3,7	3,1	2,9	3,1	2,4
рыболовство, рыбоводство	0,2	0,2	0,3	0,3	0,2	0,3	0,3
добыча полезных ископаемых	167,0	167,1	171,3	176,1	182,8	191,0	197,0
добыча топливно-энергетических полезных ископаемых	166,5	166,8	171,0	175,8	182,5	190,8	196,4
добыча полезных ископаемых, кроме топливно-энергетических	0,6	0,4	0,3	0,3	0,3	0,2	0,6
обрабатывающие производства	41,5	41,3	39,1	38,3	36,3	34,7	33,0
производство пищевых продуктов, включая напитки, и табака	4,0	3,8	3,1	3,2	3,0	3,0	2,9
текстильное и швейное производство	0,6	0,6	0,5	0,5	0,5	0,5	0,5
производство кожи, изделий из кожи и производство обуви	-	-	-	-	-
обработка древесины и производство изделий из дерева	2,8	2,8	2,4	2,4	2,3	2,3	1,9
целлюлозно-бумажное производство; издательская и полиграфическая деятельность	1,3	1,5	1,4	1,2	1,2	1,1	1,0
производство кокса и нефтепродуктов	3,9	4,1	4,3	4,2	4,2	4,4	4,5
химическое производство	0,4	0,3	0,5	0,5	0,5	0,5	0,5
производство резиновых и пластмассовых изделий	0,9	0,4	0,6	0,5	0,5	0,4	0,4
производство прочих неметаллических минеральных продуктов	2,2	2,5	2,6	2,8	2,6	2,1	2,1
металлургическое производство и производство готовых металлических изделий	2,4	2,0	1,8	1,8	2,2	1,8	1,8
производство машин и оборудования	13,7	13,5	12,6	12,3	11,7	10,9	11,2
производство электрооборудования, электронного и оптического оборудования	7,8	8,2	7,7	7,3	6,2	5,8	4,5
производство транспортных средств и оборудования	0,5	0,6	0,9	0,6	0,6	0,8	0,7
прочие производства	0,9	1,0	0,8	0,8	0,8	0,9	1,1
производство мебели и прочей продукции, не включенной в другие группировки	0,2	0,5	0,2	0,3	0,3	0,3	0,3
производство и распределение электроэнергии, газа и воды	42,7	41,2	41,3	40,8	40,7	37,4	37,0
строительство	92,2	87,0	86,4	80,2	76,5	72,1	68,0
оптовая и розничная торговля; ремонт автотранспортных средств, мотоциклов, бытовых изделий и предметов личного пользования	35,3	45,8	47,1	47,7	47,8	46,1	43,1
гостиницы и рестораны	15,3	15,3	14,2	15,4	15,4	15,4	14,8
транспорт и связь	96,3	94,5	94,5	95,2	92,4	87,7	86,5
финансовая деятельность	12,2	12,5	12,6	12,9	13,0	11,9	10,3
операции с недвижимым имуществом, аренда и предоставление услуг	64,7	63,9	64,8	64,8	64,1	64,9	65,5
государственное управление и обеспечение военной безопасности; социальное страхование	46,7	45,8	45,9	45,2	45,4	45,1	43,8
образование	68,1	67,9	68,1	66,8	67,3	67,9	68,4
здравоохранение и предоставление социальных услуг	57,7	59,4	59,7	58,4	58,4	58,0	58,3
предоставление прочих коммунальных, социальных и персональных услуг	25,7	25,2	25,8	26,6	26,1	25,7	25,4

ТРУД

продолжение

	1998	1999	2000	2001	2002	2003
	В процентах к итогу					
Всего	100,0	100,0	100,0	100,0	100,0	100,0
в том числе по видам экономической деятельности:						
сельское хозяйство, охота и лесное хозяйство	2,7	2,6	2,4	2,1	1,9	1,6
рыболовство, рыбоводство	0,1	0,1	0,1	0,1	0,0	0,0
добыча полезных ископаемых	17,0	15,0	14,4	22,6	21,7	21,5
добыча топливно-энергетических полезных ископаемых	17,0	15,0	14,4	22,6	21,7	21,5
добыча полезных ископаемых, кроме топливно-энергетических	0,0	0,0	0,0	0,0	0,0	0,0
обрабатывающие производства	6,5	5,9	6,6	6,3	7,1	5,8
производство пищевых продуктов, включая напитки, и табака	0,5	0,6	0,6	0,6	0,6	0,7
текстильное и швейное производство	0,2	0,1	0,1	0,1	0,1	0,1
производство кожи, изделий из кожи и производство обуви	0,1	0,0	0,0	0,0	0,0	0,0
обработка древесины и производство изделий из дерева	0,4	0,4	0,4	0,5	0,5	0,5
целлюлозно-бумажное производство; издательская и полиграфическая деятельность	0,2	0,2	0,3	0,2	0,2	0,2
производство кокса и нефтепродуктов	0,8	0,7	0,7	0,5	0,5	0,3
химическое производство	0,1	0,1	0,1	0,0	0,0	0,0
производство резиновых и пластмассовых изделий	0,0	0,0	0,0	0,0	0,0	0,1
производство прочих неметаллических минеральных продуктов	0,6	0,5	0,6	0,6	0,6	0,6
металлургическое производство и производство готовых металлических изделий	0,2	0,2	0,2	0,2	0,2	0,1
производство машин и оборудования	2,7	2,4	2,8	2,7	3,7	2,5
производство электрооборудования, электронного и оптического оборудования	0,6	0,6	0,7	0,7	0,6	0,7
производство транспортных средств и оборудования	0,0	0,0	0,0	0,0	0,0	0,0
прочие производства	0,1	0,1	0,1	0,2	0,1	0,0
производство мебели и прочей продукции, не включенной в другие группировки
производство и распределение электроэнергии, газа и воды	5,7	5,8	5,9	5,6	5,6	5,9
строительство	12,9	13,0	13,2	12,1	11,3	11,2
оптовая и розничная торговля; ремонт автотранспортных средств, мотоциклов, бытовых изделий и предметов личного пользования	6,5	4,4	3,8	3,7	4,4	4,0
гостиницы и рестораны	1,7	1,5	1,6	1,7	1,9	2,1
транспорт и связь	16,7	19,1	19,1	14,4	14,0	14,0
финансовая деятельность	1,3	1,0	1,1	1,0	1,1	1,2
операции с недвижимым имуществом, аренда и предоставление услуг	8,1	8,6	8,8	9,0	8,9	9,1
государственное управление и обеспечение военной безопасности; социальное страхование	3,2	4,0	4,1	4,4	4,5	5,4
образование	9,0	9,5	9,2	8,7	9,0	9,4
здравоохранение и предоставление социальных услуг	5,6	6,0	6,0	5,8	6,1	6,4
предоставление прочих коммунальных, социальных и персональных услуг	3,0	3,5	3,7	2,5	2,5	2,4

ТРУД

продолжение

	2004	2005	2006	2007	2008	2009
	В процентах к итогу					
Всего	100,0	100,0	100,0	100,0	100,0	100,0
в том числе по видам экономической деятельности:						
сельское хозяйство, охота и лесное хозяйство	1,4	1,1	0,7	0,6	0,6	0,6
рыболовство, рыбоводство	0,0	0,0	0,0	0,0	0,1	0,0
добыча полезных ископаемых	21,1	21,1	22,2	21,2	22,0	21,7
добыча топливно-энергетических полезных ископаемых	21,1	21,1	22,2	21,1	22,0	21,7
добыча полезных ископаемых, кроме топливно-энергетических	0,0	0,0	0,0	0,1	0,1	0,1
обрабатывающие производства	5,8	6,0	5,5	5,5	5,7	5,5
производство пищевых продуктов, включая напитки, и табака	0,7	0,6	0,5	0,5	0,5	0,5
текстильное и швейное производство	0,1	0,1	0,1	0,1	0,1	0,1
производство кожи, изделий из кожи и производство обуви	0,0	-	-	-	-	-
обработка древесины и производство изделий из дерева	0,5	0,5	0,5	0,4	0,4	0,4
целлюлозно-бумажное производство; издательская и полиграфическая деятельность	0,2	0,2	0,2	0,2	0,2	0,2
производство кокса и нефтепродуктов	0,3	0,6	0,5	0,4	0,5	0,5
химическое производство	0,0	0,0	0,0	0,0	0,1	0,1
производство резиновых и пластмассовых изделий	0,1	0,1	0,0	0,1	0,1	0,1
производство прочих неметаллических минеральных продуктов	0,5	0,4	0,3	0,4	0,4	0,3
металлургическое производство и производство готовых металлических изделий	0,1	0,1	0,2	0,2	0,3	0,3
производство машин и оборудования	2,4	2,3	2,0	1,8	1,8	1,9
производство электрооборудования, электронного и оптического оборудования	0,9	1,0	1,2	1,3	1,3	1,1
производство транспортных средств и оборудования	0,0	0,0	0,0	0,0	0,1	0,0
прочие производства	0,0	0,1	0,0	0,1	0,1	0,1
производство мебели и прочей продукции, не включенной в другие группировки	...	0,0	0,0	0,0	0,0	0,0
производство и распределение электроэнергии, газа и воды	5,8	5,2	5,4	5,1	5,1	5,4
строительство	11,0	11,7	12,2	12,3	12,3	12,0
оптовая и розничная торговля; ремонт автотранспортных средств, мотоциклов, бытовых изделий и предметов личного пользования	4,0	4,2	4,0	4,2	3,8	4,3
гостиницы и рестораны	2,1	1,7	1,8	2,0	2,0	2,0
транспорт и связь	14,3	12,7	12,9	13,8	13,3	12,6
финансовая деятельность	1,3	1,3	1,4	1,5	1,6	1,6
операции с недвижимым имуществом, аренда и предоставление услуг	8,8	8,7	7,9	8,2	7,9	8,6
государственное управление и обеспечение военной безопасности; социальное страхование	5,5	5,5	5,7	5,8	6,0	6,1
образование	9,6	10,0	9,6	9,1	8,9	8,8
здравоохранение и предоставление социальных услуг	6,7	7,3	7,2	7,1	7,2	7,3
предоставление прочих коммунальных, социальных и персональных услуг	2,6	3,5	3,5	3,6	3,5	3,4

ТРУД

окончание

	2010	2011	2012	2013	2014	2015	2016
	В процентах к итогу						
Всего	100,0	100,0	100,0	100,0	100,0	100,0	100,0
в том числе по видам экономической деятельности:							
сельское хозяйство, охота и лесное хозяйство	0,6	0,5	0,5	0,4	0,4	0,4	0,3
рыболовство, рыбоводство	0,0	0,0	0,0	0,0	0,0	0,0	0,0
добыча полезных ископаемых	21,7	21,7	22,1	22,8	23,8	25,1	26,1
добыча топливно-энергетических полезных ископаемых	21,6	21,6	22,1	22,8	23,7	25,1	26,1
добыча полезных ископаемых, кроме топливно-энергетических	0,1	0,0	0,0	0,0	0,0	0,0	0,1
обрабатывающие производства	5,4	5,4	5,0	5,0	4,7	4,6	4,4
производство пищевых продуктов, включая напитки, и табака	0,5	0,5	0,4	0,4	0,4	0,4	0,4
текстильное и швейное производство	0,1	0,1	0,1	0,1	0,1	0,1	0,1
производство кожи, изделий из кожи и производство обуви	-	-	-	-	-
обработка древесины и производство изделий из дерева	0,4	0,4	0,3	0,3	0,3	0,3	0,3
целлюлозно-бумажное производство; издательская и полиграфическая деятельность	0,2	0,2	0,2	0,2	0,2	0,2	0,1
производство кокса и нефтепродуктов	0,5	0,5	0,6	0,5	0,5	0,6	0,6
химическое производство	0,1	0,0	0,1	0,1	0,1	0,1	0,1
производство резиновых и пластмассовых изделий	0,1	0,1	0,1	0,1	0,1	0,1	0,0
производство прочих неметаллических минеральных продуктов	0,3	0,3	0,3	0,4	0,3	0,3	0,3
металлургическое производство и производство готовых металлических изделий	0,3	0,3	0,2	0,2	0,3	0,2	0,2
производство машин и оборудования	1,8	1,7	1,6	1,6	1,5	1,4	1,5
производство электрооборудования, электронного и оптического оборудования	1,0	1,1	1,0	0,9	0,8	0,8	0,6
производство транспортных средств и оборудования	0,1	0,1	0,1	0,1	0,1	0,1	0,1
прочие производства	0,1	0,1	0,1	0,1	0,1	0,1	0,1
производство мебели и прочей продукции, не включенной в другие группировки	0,0	0,1	0,0	0,0	0,0	0,0	0,0
производство и распределение электроэнергии, газа и воды	5,5	5,3	5,3	5,3	5,3	4,9	4,9
строительство	12,0	11,3	11,2	10,4	9,9	9,5	9,0
оптовая и розничная торговля; ремонт автотранспортных средств, мотоциклов, бытовых изделий и предметов личного пользования	4,6	5,9	6,1	6,2	6,2	6,1	5,7
гостиницы и рестораны	2,0	2,0	1,8	2,0	2,0	2,0	2,0
транспорт и связь	12,5	12,3	12,2	12,3	12,0	11,5	11,5
финансовая деятельность	1,6	1,6	1,6	1,7	1,7	1,6	1,4
операции с недвижимым имуществом, аренда и предоставление услуг	8,4	8,3	8,4	8,4	8,3	8,5	8,7
государственное управление и обеспечение военной безопасности; социальное страхование	6,1	5,9	5,9	5,9	5,9	5,9	5,8
образование	8,8	8,8	8,8	8,7	8,7	8,9	9,1
здравоохранение и предоставление социальных услуг	7,5	7,7	7,7	7,6	7,6	7,6	7,7
предоставление прочих коммунальных, социальных и персональных услуг	3,3	3,3	3,3	3,4	3,4	3,4	3,4

ТРУД

**Численность незанятого населения, состоящего на учете
в государственных учреждениях службы занятости населения**
(по данным Департамента труда и занятости населения Ханты-Мансийского автономного округа – Югры)

на конец года

	1992	1993	1994	1995	1996	1997	1998	1999
Численность граждан, не занятых трудовой деятельностью – всего, тыс. человек	...	5,5	18,5	19,5	28,8	28,3	39,8	26,6
из них признаны безработными	2,3	3,3	13,6	16,9	24,0	25,0	35,7	23,7
в том числе:								
мужчины	...	0,4	3,0	4,7	8,1	9,5	13,8	6,5
женщины	...	2,9	10,5	12,3	15,9	15,6	21,9	17,2
Из общей численности безработных – получали пособие по безработице ¹⁾	...	2,4	10,8	14,0	22,4	23,0	33,1	20,8
Заявленная работодателями потребность, в работниках, тыс. человек	5,1	3,3	5,3	4,8	2,9	3,6	4,7	9,4
Численность граждан, не занятых трудовой деятельностью, в расчете на одну заявленную вакансию, человек	...	1,6	3,5	4,1	9,9	7,9	8,5	2,8

продолжение

	2000	2001	2002	2003	2004	2005	2006	2007
Численность граждан, не занятых трудовой деятельностью – всего, тыс. человек	18,3	16,1	21,4	24,1	24,4	20,3	17,5	11,8
из них признаны безработными	16,9	15,1	20,5	23,4	23,6	19,7	16,9	11,3
в том числе:								
мужчины	4,6	4,1	7,6	9,2	9,6	7,3	5,8	4,4
женщины	12,2	10,9	12,8	14,2	14,0	12,4	11,1	6,9
Из общей численности безработных – получали пособие по безработице ¹⁾	15,3	13,5	17,4	20,4	20,2	16,3	14,3	9,1
Заявленная работодателями потребность, в работниках, тыс. человек	11,4	5,4	4,9	5,9	6,7	9,3	11,5	14,0
Численность граждан, не занятых трудовой деятельностью, в расчете на одну заявленную вакансию, человек	1,6	3,0	4,4	4,1	3,6	2,2	1,5	0,8

окончание

	2008	2009	2010	2011	2012	2013	2014	2015	2016
Численность граждан, не занятых трудовой деятельностью – всего, тыс. человек	13,4	17,9	11,4	11,0	7,3	6,1	6,4	7,7	7,8
из них признаны безработными	12,7	15,6	9,9	8,0	5,3	4,2	4,0	5,0	5,2
в том числе:									
мужчины	5,5	7,5	4,7	3,6	2,3	1,8	1,7	2,1	2,4
женщины	7,1	8,1	5,3	4,4	3,0	2,4	2,3	2,9	2,8
Из общей численности безработных – получали пособие по безработице ¹⁾	10,7	13,7	8,5	6,9	4,6	3,8	3,3	4,0	4,2
Заявленная работодателями потребность, в работниках, тыс. человек	9,7	10,2	15,6	22,1	20,6	13,4	14,2	10,1	12,4
Численность граждан, не занятых трудовой деятельностью, в расчете на одну заявленную вакансию, человек	1,4	1,8	0,7	0,5	0,4	0,5	0,4	0,8	0,6

¹⁾ 1994-2006гг. – назначено пособие по безработице

**Распределение численности безработных,
состоящих на учете в государственных учреждениях службы занятости населения,
по возрастным группам и уровню образования**
(по данным Департамента труда и занятости населения Ханты-Мансийского автономного округа – Югры)

на конец года

	1992	1993	1994	1995	1996	1997	1998	1999
	Тыс. человек							
Всего	2,3	3,3	13,6	16,9	24,0	25,0	35,7	23,7
в том числе в возрасте, лет:								
16-17	...	0,2 ⁴⁾	0,8 ⁴⁾	1,2 ⁴⁾	1,4	1,1	1,1	0,6
18-24	...	0,4 ⁵⁾	1,5 ⁶⁾	2,9	3,6	4,1	6,9	4,8
25-29	...	0,7 ⁷⁾	2,7 ⁸⁾	2,4	3,5	3,2	4,7	3,4
30 лет и старше ¹⁾	...	2,0	8,6	10,4	15,6	16,7	23,0	15,0
Из общего числа безработных имеют образование:								
высшее ²⁾	...	0,4	1,9	1,3	1,8	1,7	2,6	1,6
среднее профессиональное (включая начальное профессиональное образование)	...	1,1	4,1	4,5	8,4	8,5	13,0	9,6
среднее общее	...	1,5	5,7	7,6	9,8	10,2	15,6	9,5
основное общее
не имеют основного общего образования ³⁾	...	0,4	1,8	3,5	4,0	4,6	4,5	3,0
	В процентах к итогу							
Всего	100,0	100,0	100,0	100,0	100,0	100,0	100,0	100,0
в том числе в возрасте, лет:								
16-17	...	6,5 ⁴⁾	5,9 ⁴⁾	6,81 ⁴⁾	5,6	4,2	3,0	2,4
18-24	...	12,2 ⁵⁾	11,1 ⁶⁾	17,1	15,1	16,3	19,3	20,2
25-29	...	19,8 ⁷⁾	19,7 ⁸⁾	14,3	14,4	13,0	13,3	14,4
30 лет и старше ¹⁾	...	60,6	63,2	61,5	65,0	66,8	64,4	63,3
Из общего числа безработных имеют образование:								
высшее ²⁾	...	11,9	13,9	7,9	7,4	6,7	7,4	6,9
среднее профессиональное (включая начальное профессиональное образование)	...	32,1	30,5	26,5	35,0	34,2	36,3	40,0
среднее общее	...	44,3	42,2	45,1	40,9	40,9	43,7	40,2
основное общее
не имеют основного общего образования ³⁾	...	11,7	13,4	20,5	16,7	18,2	12,6	12,9

¹⁾ До 2014г. – предпенсионного возраста и других возрастов

²⁾ Включая послевузовское образование и неполное высшее образование

³⁾ До 2007г. – не имеют среднего общего образования

⁴⁾ От 16 до 18 лет

⁵⁾ От 18 до 22 лет

⁶⁾ От 18 до 21 года

⁷⁾ От 22 до 30 лет

⁸⁾ От 22 до 29 лет

	2000	2001	2002	2003	2004	2005	2006	2007
Тыс. человек								
Всего	16,9	15,1	20,5	23,4	23,6	19,7	16,9	11,3
в том числе в возрасте, лет:								
16-17	0,6	0,6	0,7	1,0	1,1	0,8	0,6	0,4
18-24	3,6	3,5	4,7	5,8	6,2	5,0	4,5	2,5
25-29	2,1	1,8	2,5	2,9	3,0	2,7	2,3	1,3
30 лет и старше ¹⁾	10,5	9,1	12,6	13,8	13,4	11,3	9,6	7,1
Из общего числа безработных имеют образование:								
высшее ²⁾	1,2	1,1	1,7	1,9	2,0	1,8	1,6	1,3
среднее профессиональное (включая начальное профессиональное образо- вание)	6,5	6,2	8,1	8,5	8,3	6,4	5,5	3,6
среднее общее	6,7	5,7	7,8	9,2	8,8	7,3	6,1	4,0
основное общее	1,8
не имеют основного общего образо- вания ³⁾	2,5	2,1	2,9	3,8	4,5	4,2	3,7	0,6
В процентах к итогу								
Всего	100,0	100,0	100,0	100,0	100,0	100,0	100,0	100,0
в том числе в возрасте, лет:								
16-17	3,8	4,0	3,4	4,3	4,5	4,0	3,4	3,1
18-24	21,5	23,5	22,8	24,7	26,3	25,4	26,6	21,8
25-29	12,4	11,8	12,3	12,4	12,7	13,6	13,3	11,9
30 лет и старше ¹⁾	62,1	60,3	61,5	59,0	56,8	57,4	56,8	62,8
Из общего числа безработных имеют образование:								
высшее ²⁾	7,1	7,3	8,3	8,1	8,5	9,1	9,5	11,3
среднее профессиональное (включая начальное профессиональное образо- вание)	38,4	40,6	39,2	36,1	35,2	32,8	32,5	31,5
среднее общее	39,6	38,1	38,3	39,5	37,2	36,9	36,2	35,8
основное общее	15,8
не имеют основного общего образо- вания ³⁾	15,0	14,1	14,2	16,3	19,2	21,2	21,8	5,7

¹⁾ До 2014г. – предпенсионного возраста и других возрастов

²⁾ Включая послевузовское образование и неполное высшее образование

³⁾ До 2007г. – не имеют среднего общего образования

ТРУД

окончание

	2008	2009	2010	2011	2012	2013	2014	2015	2016
Тыс. человек									
Всего	12,7	15,6	9,9	8,0	5,3	4,2	4,0	5,0	5,2
в том числе в возрасте, лет:									
16-17	0,2	0,1	0,1	0,1	0,0	0,0	0,0	0,0	0,0
18-24	3,3	3,6	2,2	1,7	0,9	0,7	0,6	0,8	0,7
25-29	1,7	2,4	1,5	1,3	0,8	0,6	0,6	0,8	0,7
30 лет и старше ¹⁾	7,5	9,4	6,2	5,0	3,6	3,0	2,8	3,4	3,8
Из общего числа безработных имеют образование:									
высшее ²⁾	1,7	2,9	2,1	1,8	1,2	0,9	0,9	1,4	1,4
среднее профессиональное (включая начальное профессиональное образо- вание)	4,2	5,8	3,4	2,8	1,7	1,3	1,3	1,5	1,7
среднее общее	4,3	4,9	3,0	2,3	1,4	1,0	0,8	0,8	0,9
основное общее	2,0	1,7	1,2	1,0	0,7	0,6	0,5	0,7	0,8
не имеют основного общего образо- вания ³⁾	0,5	0,2	0,2	0,1	0,2	0,3	0,5	0,5	0,5
В процентах к итогу									
Всего	100,0	100,0	100,0	100,0	100,0	100,0	100,0	100,0	100,0
в том числе в возрасте, лет:									
16-17	1,9	0,9	0,6	0,8	0,5	0,4	0,5	0,4	0,4
18-24	26,0	23,2	21,8	21,0	17,7	15,5	16,1	16,3	13,9
25-29	13,4	15,1	15,1	16,3	15,2	13,6	14,4	15,4	13,0
30 лет и старше ¹⁾	59,1	60,3	62,6	62,5	67,9	71,4	69,0	67,8	72,7
Из общего числа безработных имеют образование:									
высшее ²⁾	13,3	18,8	21,1	22,1	23,4	21,7	22,9	28,3	27,0
среднее профессиональное (включая начальное профессиональное образо- вание)	32,9	37,2	34,6	34,9	32,6	31,5	31,6	30,8	31,5
среднее общее	33,9	31,3	30,6	29,2	26,1	24,6	20,7	16,9	16,8
основное общее	15,7	11,1	11,9	12,5	14,1	14,0	13,0	13,7	14,8
не имеют основного общего образо- вания ³⁾	4,2	1,6	1,8	1,4	3,8	8,2	11,9	10,3	9,9

¹⁾ До 2014г. – предпенсионного возраста и других возрастов

²⁾ Включая послевузовское образование и неполное высшее образование

³⁾ До 2007г. – не имеют среднего общего образования

Трудоустройство населения государственными учреждениями службы занятости населения
(по данным Департамента труда и занятости населения Ханты-Мансийского автономного округа – Югры)

	1993	1994	1995	1996	1997	1998	1999	2000	2001	2002	2003	2004
Обратились по вопросу трудоустройства, тыс. человек												
Всего	17,4	35,4	38,0	62,4	69,9	89,4	71,3	66,9	64,2	73,0	72,9	76,6
в том числе:												
занятые трудовой деятельностью	2,4	1,3	3,1	6,4	20,7	29,7	27,5	27,8	28,4	29,3	25,9	23,7
не занятые трудовой деятельностью	14,7	33,7	34,6	56,1	49,2	59,7	43,8	39,1	35,9	43,7	47,0	52,9
Из общего итога:												
ранее не работавшие, ищущие работу впервые и другие	2,6 ¹⁾	4,8 ¹⁾	5,6 ¹⁾	22,4	30,0	40,4	34,6	36,3	34,6	32,1	31,3	36,3
пенсионеры (из численности граждан, ищущих работу)	0,2	0,4	0,3	0,7	0,9	1,4	1,4	1,1	1,3	1,6	1,8	2,0
Трудоустроено, в процентах от числа обратившихся												
Всего	40,3	27,6	39,8	43,0	58,5	53,2	69,8	67,9	69,9	62,1	59,9	56,4
в том числе:												
занятые трудовой деятельностью	11,3	43,0	68,3	87,8	90,1	92,1	90,8	94,6	97,5	97,3	99,1	98,9
не занятые трудовой деятельностью	45,4	27,7	37,4	37,9	45,2	33,8	56,5	49,0	48,1	38,5	38,3	37,6
Из общего итога:												
ранее не работавшие, ищущие работу впервые и другие	35,0 ¹⁾	25,3 ¹⁾	28,3 ¹⁾	64,7	78,0	77,6	79,8	80,4	86,0	80,5	74,0	73,4
пенсионеры (из численности граждан, ищущих работу)	13,9	11,6	20,7	23,3	18,6	17,9	25,6	34,7	32,3	24,0	25,1	27,6

¹⁾ Из числа незанятых трудовой деятельностью

ТРУД

окончание

	2005	2006	2007	2008	2009	2010	2011	2012	2013	2014	2015	2016
Обратились по вопросу трудоустройства, тыс. человек												
Всего	60,7	56,0	51,1	54,9	86,5	70,9	60,1	49,6	47,8	42,6	51,2	54,1
в том числе:												
занятые трудовой деятельностью	12,8	12,1	16,4	19,3	19,6	20,8	18,1	16,8	17,6	11,4	15,8	16,8
не занятые трудовой деятельностью	47,8	44,0	34,7	35,6	66,9	50,0	42,0	32,8	30,1	31,2	35,4	37,3
Из общего итога:												
ранее не работавшие, ищущие работу впервые и другие	26,2	25,0	22,5	25,9	30,5	28,6	24,2	21,4	21,7	12,6	4,7	4,8
пенсионеры (из численности граждан, ищущих работу)	2,0	2,2	2,6	2,8	4,6	3,6	3,3	2,9	1,5	1,6	2,1	2,1
Трудоустроено, в процентах от числа обратившихся												
Всего	51,8	51,4	57,2	54,0	44,2	57,1	56,2	59,7	60,0	68,0	55,0	54,3
в том числе:												
занятые трудовой деятельностью ¹⁾	98,6	96,2	88,8	92,3	86,8	87,7	87,9	94,6	94,5	141,1	98,2	95,4
не занятые трудовой деятельностью	39,2	39,1	42,3	33,3	31,7	44,3	42,5	41,8	39,8	41,4	35,7	35,8
Из общего итога:												
ранее не работавшие, ищущие работу впервые и другие	66,4	64,7	71,5	68,4	64,5	72,7	72,9	78,8	80,9	98,4	31,8	29,7
пенсионеры (из численности граждан, ищущих работу)	24,1	22,5	21,9	28,2	18,2	26,6	32,4	34,4	17,6	26,8	29,6	27,4

¹⁾ С 2013г. – включая граждан, состоящих на учете на начало года

ПРИЕМ И ВЫБЫТИЕ РАБОТНИКОВ, ИСПОЛЬЗОВАНИЕ РАБОЧЕГО ВРЕМЕНИ

**Прием и выбытие работников организаций (без субъектов малого предпринимательства)
по видам экономической деятельности**

	2004	2005	2006	2007	2008	2009
	Принято работников, тыс. человек					
Всего	203,1	185,4	230,9	220,8	214,9	172,2
в том числе по видам экономической деятельности:						
сельское хозяйство, охота и лесное хозяйство	2,3	3,9	2,9	1,8	2,3	1,2
рыболовство, рыбоводство	0,0	0,0	0,1	0,0	0,0	0,0
добыча полезных ископаемых	35,8	33,3	66,4	46,4	45,6	36,7
добыча топливно-энергетических полезных ископаемых	35,7	33,3	66,4	46,3	45,5	36,5
добыча сырой нефти и природного газа; предоставление услуг в этих областях	35,6	33,3	66,3	46,3	45,5	36,5
добыча полезных ископаемых, кроме топливно-энергетических	0,0	0,0	-	0,1	0,1	0,2
обрабатывающие производства	11,9	9,6	14,1	16,7	14,2	8,9
производство пищевых продуктов, включая напитки, и табака	1,5	1,5	1,1	1,1	1,0	0,8
текстильное и швейное производство	0,1	0,1	0,2	0,1	0,1	0,1
обработка древесины и производство изделий из дерева	2,6	1,3	1,2	1,6	1,6	0,8
целлюлозно-бумажное производство; издательская и полиграфическая деятельность	0,2	0,2	0,1	0,4	0,3	0,1
производство кокса и нефтепродуктов	0,2	0,2	1,0	3,2	3,5	1,0
химическое производство	-	-	-	-	-	-
производство резиновых и пластмассовых изделий	0,0	0,0	0,0	0,1	0,1	0,0
производство прочих неметаллических минеральных продуктов	0,9	0,6	0,8	1,6	0,8	0,8
металлургическое производство и производство готовых металлических изделий	0,2	0,4	2,5	0,6	0,4	0,4
производство машин и оборудования	4,7	4,1	4,0	4,4	3,1	3,3
производство электрооборудования, электронного и оптического оборудования	1,3	1,0	3,1	3,0	3,1	1,5
производство транспортных средств и оборудования	-	-	-	-	-	0,0
прочие производства	0,1	0,1	0,1	0,2	0,1	0,0
производство мебели и прочей продукции, не включенной в другие группировки	-	-	-	-	-	-
производство и распределение электроэнергии, газа и воды	9,7	11,9	10,0	8,5	11,4	10,5
строительство	26,0	29,6	29,3	35,8	33,2	23,7
оптовая и розничная торговля; ремонт автотранспортных средств, мотоциклов, бытовых изделий и предметов личного пользования	5,8	6,5	7,8	8,9	7,7	6,6
гостиницы и рестораны	3,3	3,0	4,0	5,1	4,6	3,1
транспорт и связь	33,4	22,4	24,8	25,2	30,2	19,6
финансовая деятельность	2,4	2,4	2,9	3,4	3,7	2,3
операции с недвижимым имуществом, аренда и предоставление услуг	22,1	22,6	25,4	25,2	21,2	16,0
государственное управление и обеспечение военной безопасности; социальное страхование	6,8	5,7	10,6	8,1	8,3	9,7
образование	24,3	16,1	13,4	14,6	14,6	15,9
здравоохранение и предоставление социальных услуг	11,9	10,6	11,4	11,7	11,2	10,8
предоставление прочих коммунальных, социальных и персональных услуг	7,3	7,6	7,8	9,3	6,8	7,2

ТРУД

продолжение

	2010	2011	2012	2013	2014	2015	2016
	Принято работников, тыс. человек						
Всего	184,8	185,9	186,2	188,6	195,7	168,1	168,3
в том числе по видам экономической деятельности:							
сельское хозяйство, охота и лесное хозяйство	0,9	0,9	0,8	0,6	0,7	0,9	0,6
рыболовство, рыбоводство	0,0	0,0	0,1	0,1	0,0	0,0	0,1
добыча полезных ископаемых	43,1	40,7	41,9	46,6	50,9	40,0	42,3
добыча топливно-энергетических полезных ископаемых	42,9	40,6	41,9	46,5	50,9	39,8	42,2
добыча сырой нефти и природного газа; предоставление услуг в этих областях	42,9	40,6	41,9	46,5	50,9	39,8	42,2
добыча полезных ископаемых, кроме топливно-энергетических	0,2	0,1	0,0	0,1	0,0	0,2	0,1
обрабатывающие производства	10,2	8,6	9,8	9,0	7,0	6,5	5,7
производство пищевых продуктов, включая напитки, и табака	0,9	0,7	0,7	0,7	0,5	0,4	0,7
текстильное и швейное производство	0,1	0,1	0,1	0,1	0,0	0,0	0,0
обработка древесины и производство изделий из дерева	1,4	1,0	0,9	0,8	0,7	0,7	0,5
целлюлозно-бумажное производство; издательская и полиграфическая деятельность	0,2	0,3	0,2	0,1	0,1	0,1	0,1
производство кокса и нефтепродуктов	0,9	0,9	0,8	0,9	1,0	0,8	0,6
химическое производство	0,1	0,1	0,1	0,1
производство резиновых и пластмассовых изделий	0,0	0,0	0,0	0,0	0,0	0,0	0,0
производство прочих неметаллических минеральных продуктов	1,1	0,9	1,2	1,1	0,4	0,3	0,2
металлургическое производство и производство готовых металлических изделий	0,5	0,5	0,2	0,1	0,1	0,5	0,4
производство машин и оборудования	3,3	2,8	3,3	3,4	2,5	2,0	1,9
производство электрооборудования, электронного и оптического оборудования	1,6	1,3	1,8	1,3	1,1	1,0	0,6
производство транспортных средств и оборудования	0,2	0,1	0,1	0,1	0,0	0,1	0,1
прочие производства	0,1	0,1	0,5	0,4	0,3	0,4	0,4
производство мебели и прочей продукции, не включенной в другие группировки	-	-	-	-	-	-	-
производство и распределение электроэнергии, газа и воды	11,0	7,5	7,4	8,6	9,0	6,7	6,9
строительство	27,2	26,9	24,5	23,4	26,2	20,9	20,9
оптовая и розничная торговля; ремонт автотранспортных средств, мотоциклов, бытовых изделий и предметов личного пользования	8,6	9,9	13,3	12,1	13,4	13,3	12,3
гостиницы и рестораны	3,2	3,2	2,9	3,7	3,1	3,0	3,6
транспорт и связь	21,3	25,9	23,1	23,0	23,6	19,0	18,5
финансовая деятельность	3,4	3,3	3,7	3,8	3,8	3,3	3,2
операции с недвижимым имуществом, аренда и предоставление услуг	14,6	17,9	16,3	16,8	17,4	17,0	17,8
государственное управление и обеспечение военной безопасности; социальное страхование	8,3	7,7	10,1	8,9	8,3	6,8	8,3
образование	14,5	15,6	14,4	14,7	16,7	15,1	13,6
здравоохранение и предоставление социальных услуг	11,8	11,1	11,8	10,6	9,3	9,9	8,9
предоставление прочих коммунальных, социальных и персональных услуг	6,8	6,8	6,3	6,6	6,2	5,6	5,7

	2004	2005	2006	2007	2008	2009
	В процентах к списочной численности ¹⁾					
Всего	31,9	29,2	35,1	32,2	30,8	25,3
в том числе по видам экономической деятельности:						
сельское хозяйство, охота и лесное хозяйство	47,4	85,4	52,9	57,7	76,8	41,7
рыболовство, рыбоводство	36,4	36,4	108,5	28,6	24,2	21,6
добыча полезных ископаемых	20,9	19,6	36,0	24,9	23,5	19,1
добыча топливно-энергетических полезных ископаемых	20,9	19,5	36,0	24,9	23,5	19,0
добыча сырой нефти и природного газа; предоставление услуг в этих областях	20,9	19,5	36,0	24,9	23,5	19,0
добыча полезных ископаемых, кроме топливно-энергетических	59,6	40,2	-	66,4	50,4	39,0
обрабатывающие производства	33,9	29,9	48,2	47,5	41,0	27,4
производство пищевых продуктов, включая напитки, и табака	43,9	63,0	47,9	51,9	49,9	42,8
текстильное и швейное производство	31,9	20,0	40,5	26,7	20,0	33,6
обработка древесины и производство изделий из дерева	45,8	30,8	49,6	41,4	43,2	22,9
целлюлозно-бумажное производство; издательская и полиграфическая деятельность	24,9	17,4	15,9	45,4	34,8	13,4
производство кокса и нефтепродуктов	10,4	11,5	45,4	112,7	80,3	23,4
химическое производство	-	-	-	-	-	-
производство резиновых и пластмассовых изделий	26,6	26,0	26,6	54,2	69,2	31,5
производство прочих неметаллических минеральных продуктов	43,9	44,9	57,0	91,6	46,6	51,8
металлургическое производство и производство готовых металлических изделий	48,7	88,0	2,2р	29,9	54,6	42,1
производство машин и оборудования	34,3	28,3	31,7	37,7	26,8	30,2
производство электрооборудования, электронного и оптического оборудования	21,0	19,3	54,4	33,8	36,0	18,6
производство транспортных средств и оборудования	-	-	-	-	-	11,1
прочие производства	2р	89,0	104,7	76,9	39,1	36,4
производство мебели и прочей продукции, не включенной в другие группировки	-	-	-	-	-	-
производство и распределение электроэнергии, газа и воды	25,4	31,6	25,9	22,1	27,8	24,0
строительство	43,8	57,3	60,3	67,0	60,9	48,3
оптовая и розничная торговля; ремонт автотранспортных средств, мотоциклов, бытовых изделий и предметов личного пользования	36,3	37,3	46,0	53,1	53,1	48,3
гостиницы и рестораны	44,2	40,8	51,7	50,9	41,6	35,5
транспорт и связь	37,3	25,0	28,2	26,6	31,1	21,1
финансовая деятельность	27,9	26,7	30,5	30,7	30,0	19,0
операции с недвижимым имуществом, аренда и предоставление услуг	45,7	46,3	51,7	48,5	42,7	36,3
государственное управление и обеспечение военной безопасности; социальное страхование	26,1	20,8	25,6	19,1	18,8	21,4
образование	38,6	23,4	19,6	21,4	21,4	23,4
здравоохранение и предоставление социальных услуг	23,7	21,3	22,7	22,3	20,6	19,5
предоставление прочих коммунальных, социальных и персональных услуг	40,5	39,8	38,6	44,3	34,1	37,5

¹⁾ До 2013г. – к среднесписочной численности

ТРУД

продолжение

	2010	2011	2012	2013	2014	2015	2016
	В процентах к списочной численности ¹⁾						
Всего	27,6	27,9	27,9	27,5	28,2	24,5	24,8
в том числе по видам экономической деятельности:							
сельское хозяйство, охота и лесное хозяйство	32,7	38,5	36,3	27,3	32,6	48,9	43,8
рыболовство, рыбоводство	15,0	35,5	59,4	45,0	24,7	35,2	49,3
добыча полезных ископаемых	22,5	21,5	21,7	23,2	24,8	18,8	19,6
добыча топливно-энергетических полезных ископаемых	22,5	21,4	21,7	23,1	24,8	18,7	19,5
добыча сырой нефти и природного газа; предоставление услуг в этих областях	22,5	21,4	21,7	23,1	24,8	18,7	19,5
добыча полезных ископаемых, кроме топливно-энергетических	37,0	43,8	15,1	71,0	35,6	85,1	119,4
обрабатывающие производства	31,4	27,2	33,5	31,0	25,1	25,1	23,3
производство пищевых продуктов, включая напитки, и табака	47,1	43,3	42,9	38,7	34,6	27,6	46,4
текстильное и швейное производство	37,2	85,5	70,3	75,4	29,2	10,8	0,0
обработка древесины и производство изделий из дерева	43,4	33,6	36,5	31,6	27,3	32,1	30,9
целлюлозно-бумажное производство; издательская и полиграфическая деятельность	25,7	35,2	23,8	18,9	22,5	17,3	25,2
производство кокса и нефтепродуктов	23,6	23,8	21,4	22,8	18,4	14,8	10,9
химическое производство	100,0	18,9	31,5	36,6	33,5	23,5	27,5
производство резиновых и пластмассовых изделий	40,8	33,6	25,5	49,0	36,7	69,0	55,6
производство прочих неметаллических минеральных продуктов	67,0	57,4	77,7	67,1	29,7	33,3	25,3
металлургическое производство и производство готовых металлических изделий	51,8	48,0	35,7	31,8	22,0	35,1	26,2
производство машин и оборудования	28,5	25,1	31,1	30,8	25,6	22,2	21,4
производство электрооборудования, электронного и оптического оборудования	20,3	16,4	26,2	22,5	22,3	29,2	24,5
производство транспортных средств и оборудования	40,4	15,7	16,9	9,0	6,2	17,7	13,8
прочие производства	68,5	21,3	2p	106,3	112,3	102,7	93,2
производство мебели и прочей продукции, не включенной в другие группировки	-	-	-	-	-	-	-
производство и распределение электроэнергии, газа и воды	25,3	17,5	17,2	20,4	21,9	17,1	17,9
строительство	53,5	52,0	50,1	49,9	58,3	50,7	56,4
оптовая и розничная торговля; ремонт автотранспортных средств, мотоциклов, бытовых изделий и предметов личного пользования	65,0	60,6	79,7	64,8	64,2	64,8	64,2
гостиницы и рестораны	42,7	52,1	42,6	47,9	42,7	44,7	54,3
транспорт и связь	24,5	30,9	27,1	26,5	27,7	23,7	23,6
финансовая деятельность	28,7	27,3	30,1	27,9	27,9	25,1	27,9
операции с недвижимым имуществом, аренда и предоставление услуг	35,5	42,7	38,7	39,3	37,9	36,5	37,3
государственное управление и обеспечение военной безопасности; социальное страхование	18,1	17,3	22,7	19,9	18,4	15,2	19,1
образование	21,3	23,0	21,3	21,5	22,9	21,0	18,7
здравоохранение и предоставление социальных услуг	21,0	19,3	20,6	17,3	15,2	16,3	14,6
предоставление прочих коммунальных, социальных и персональных услуг	35,7	36,8	33,3	31,6	31,7	28,6	28,5

¹⁾ До 2013г. – к среднесписочной численности

ТРУД

продолжение

	2004	2005	2006	2007	2008	2009
	Выбыло работников, тыс. человек					
Всего	202,9	179,2	211,0	197,9	216,8	194,2
в том числе по видам экономической деятельности:						
сельское хозяйство, охота и лесное хозяйство	2,7	2,5	2,7	2,3	1,9	1,4
рыболовство, рыбоводство	0,1	0,1	0,1	0,1	0,0	0,1
добыча полезных ископаемых	45,2	29,1	67,0	39,2	44,7	41,4
добыча топливно-энергетических полезных ископаемых	45,2	29,1	67,0	39,1	44,5	41,2
добыча сырой нефти и природного газа; предоставление услуг в этих областях	45,1	29,1	67,0	39,0	44,5	41,2
добыча полезных ископаемых, кроме топливно-энергетических	0,0	0,0	-	0,1	0,1	0,2
обрабатывающие производства	13,3	12,8	10,2	11,9	14,7	11,4
производство пищевых продуктов, включая напитки, и табака	1,6	1,2	1,1	1,4	1,2	1,0
текстильное и швейное производство	0,1	0,1	0,2	0,1	0,1	0,1
обработка древесины и производство изделий из дерева	2,8	3,3	1,2	1,6	1,7	1,2
целлюлозно-бумажное производство; издательская и полиграфическая деятельность	0,3	0,2	0,1	0,3	0,3	0,2
производство кокса и нефтепродуктов	0,2	0,5	0,4	0,7	3,4	1,1
химическое производство	-	-	-	-	-	-
производство резиновых и пластмассовых изделий	0,1	0,0	0,0	0,1	0,1	0,1
производство прочих неметаллических минеральных продуктов	1,9	0,6	0,6	1,4	1,1	0,9
металлургическое производство и производство готовых металлических изделий	0,3	0,3	0,4	0,7	0,4	0,4
производство машин и оборудования	4,1	5,7	4,0	3,5	3,0	4,6
производство электрооборудования, электронного и оптического оборудования	2,0	0,9	2,1	1,9	3,3	1,6
производство транспортных средств и оборудования	-	-	-	-	-	0,0
прочие производства	0,0	0,1	0,1	0,1	0,2	0,2
производство мебели и прочей продукции, не включенной в другие группировки	-	-	-	-	-	-
производство и распределение электроэнергии, газа и воды	9,8	12,1	10,9	8,5	11,0	12,5
строительство	33,8	28,1	25,8	29,5	34,0	30,1
оптовая и розничная торговля; ремонт автотранспортных средств, мотоциклов, бытовых изделий и предметов личного пользования	5,9	6,4	6,8	8,4	8,3	8,0
гостиницы и рестораны	4,0	2,9	3,4	4,3	5,1	3,9
транспорт и связь	27,8	23,1	24,6	31,0	34,2	24,0
финансовая деятельность	1,6	1,6	1,8	2,2	2,9	2,9
операции с недвижимым имуществом, аренда и предоставление услуг	23,6	21,7	22,2	21,8	21,8	19,5
государственное управление и обеспечение военной безопасности; социальное страхование	5,4	7,3	6,8	6,6	7,1	8,3
образование	14,5	15,5	13,3	15,0	14,7	15,0
здравоохранение и предоставление социальных услуг	9,3	9,0	9,0	8,5	9,2	9,4
предоставление прочих коммунальных, социальных и персональных услуг	5,9	6,9	6,5	8,5	7,3	6,6

ТРУД

продолжение

	2010	2011	2012	2013	2014	2015	2016
	Выбыло работников, тыс. человек						
Всего	188,3	186,1	181,3	188,6	198,2	184,4	176,9
в том числе по видам экономической деятельности:							
сельское хозяйство, охота и лесное хозяйство	0,8	0,8	0,9	0,9	0,8	1,1	1,2
рыболовство, рыбоводство	0,0	0,0	0,0	0,0	0,0	0,0	0,0
добыча полезных ископаемых	44,1	38,4	38,1	41,2	43,3	37,9	39,3
добыча топливно-энергетических полезных ископаемых	43,9	38,3	38,0	41,2	43,3	37,7	39,3
добыча сырой нефти и природного газа; предоставление услуг в этих областях	43,9	38,3	38,0	41,2	43,3	37,7	39,3
добыча полезных ископаемых, кроме топливно-энергетических	0,2	0,1	0,1	0,0	0,0	0,2	0,0
обрабатывающие производства	9,9	9,0	11,5	9,2	8,7	9,0	8,7
производство пищевых продуктов, включая напитки, и табака	0,9	0,9	0,7	0,9	0,7	0,4	0,6
текстильное и швейное производство	0,1	0,1	0,1	0,1	0,0	0,0	0,0
обработка древесины и производство изделий из дерева	1,6	0,9	1,2	0,9	0,7	1,2	1,4
целлюлозно-бумажное производство; издательская и полиграфическая деятельность	0,2	0,2	0,3	0,2	0,2	0,1	0,1
производство кокса и нефтепродуктов	1,0	0,8	1,0	0,9	1,0	0,7	0,6
химическое производство	0,1	0,1	0,1	0,1
производство резиновых и пластмассовых изделий	0,0	0,0	0,1	0,0	0,0	0,1	0,0
производство прочих неметаллических минеральных продуктов	1,1	0,8	1,0	0,8	0,8	0,5	0,3
металлургическое производство и производство готовых металлических изделий	0,4	0,5	0,3	0,1	0,2	0,4	0,6
производство машин и оборудования	2,9	3,3	3,3	3,1	3,1	2,7	2,4
производство электрооборудования, электронного и оптического оборудования	1,5	1,3	3,1	1,7	1,5	2,0	2,1
производство транспортных средств и оборудования	0,1	0,0	0,1	0,1	0,1	0,2	0,1
прочие производства	0,1	0,1	0,3	0,4	0,3	0,4	0,4
производство мебели и прочей продукции, не включенной в другие группировки	-	-	-	0,0	-	-	-
производство и распределение электроэнергии, газа и воды	11,0	8,0	9,3	8,5	12,6	7,6	7,7
строительство	26,0	26,8	24,6	27,2	27,3	24,2	24,4
оптовая и розничная торговля; ремонт автотранспортных средств, мотоциклов, бытовых изделий и предметов личного пользования	7,8	10,5	11,9	12,7	13,9	15,1	13,1
гостиницы и рестораны	4,1	3,2	2,8	4,0	3,8	3,0	4,4
транспорт и связь	25,7	27,9	24,1	24,5	27,3	24,5	20,0
финансовая деятельность	2,9	3,1	3,4	3,7	4,0	5,1	4,8
операции с недвижимым имуществом, аренда и предоставление услуг	16,0	17,8	15,6	17,7	17,9	17,9	17,6
государственное управление и обеспечение военной безопасности; социальное страхование	8,5	8,4	8,8	8,2	7,9	8,4	8,7
образование	14,8	14,7	14,3	14,4	14,8	15,7	12,1
здравоохранение и предоставление социальных услуг	10,5	11,2	10,6	10,4	9,0	9,2	9,2
предоставление прочих коммунальных, социальных и персональных услуг	6,2	6,3	5,4	6,1	6,8	5,7	5,5

продолжение

	2004	2005	2006	2007	2008	2009
	В процентах к списочной численности ¹⁾					
Всего	31,9	28,3	32,0	28,9	31,1	28,6
в том числе по видам экономической деятельности:						
сельское хозяйство, охота и лесное хозяйство	57,0	54,2	50,1	72,4	63,8	46,7
рыболовство, рыбоводство	97,0	137,9	49,6	118,6	25,8	64,8
добыча полезных ископаемых	26,5	17,1	36,3	21,0	23,0	21,5
добыча топливно-энергетических полезных ископаемых	26,5	17,1	36,3	21,0	23,0	21,4
добыча сырой нефти и природного газа; предоставление услуг в этих областях	26,5	17,1	36,3	21,0	23,0	21,4
добыча полезных ископаемых, кроме топливно-энергетических	9,6	2,3	-	54,6	51,6	45,8
обрабатывающие производства	38,0	40,0	34,8	33,9	42,6	34,9
производство пищевых продуктов, включая напитки, и табака	46,8	48,5	46,9	61,6	55,8	52,7
текстильное и швейное производство	27,9	24,3	40,5	29,5	34,3	28,7
обработка древесины и производство изделий из дерева	49,9	76,2	47,0	42,9	44,6	33,8
целлюлозно-бумажное производство; издательская и полиграфическая деятельность	28,7	18,1	15,0	32,1	34,1	23,1
производство кокса и нефтепродуктов	9,0	26,4	17,2	24,5	77,4	26,8
химическое производство	-	-	-	-	-	-
производство резиновых и пластмассовых изделий	40,3	24,4	25,8	63,7	60,7	59,8
производство прочих неметаллических минеральных продуктов	95,0	41,5	43,6	80,7	63,5	56,8
металлургическое производство и производство готовых металлических изделий	68,9	63,0	35,3	32,9	59,7	39,1
производство машин и оборудования	30,1	39,7	32,1	29,8	26,2	42,3
производство электрооборудования, электронного и оптического оборудования	30,8	15,9	36,9	21,8	38,3	20,8
производство транспортных средств и оборудования	-	-	-	-	-	12,7
прочие производства	97,7	58,1	88,7	62,0	67,2	136,4
производство мебели и прочей продукции, не включенной в другие группировки	-	-	-	-	-	-
производство и распределение электроэнергии, газа и воды	25,5	32,1	28,1	22,2	26,8	28,6
строительство	56,9	54,4	53,1	55,2	62,3	61,3
оптовая и розничная торговля; ремонт автотранспортных средств, мотоциклов, бытовых изделий и предметов личного пользования	36,5	36,9	40,2	50,7	57,0	58,6
гостиницы и рестораны	53,1	39,8	43,8	42,9	47,0	45,0
транспорт и связь	31,0	25,8	28,0	32,7	35,2	25,9
финансовая деятельность	18,5	17,8	18,7	19,8	24,0	24,1
операции с недвижимым имуществом, аренда и предоставление услуг	48,7	44,4	45,3	41,9	43,8	44,3
государственное управление и обеспечение военной безопасности; социальное страхование	20,7	26,4	16,2	15,6	16,0	18,3
образование	23,1	22,5	19,4	22,0	21,5	22,0
здравоохранение и предоставление социальных услуг	18,6	18,1	17,9	16,3	16,9	17,1
предоставление прочих коммунальных, социальных и персональных услуг	32,5	36,1	32,3	40,5	36,4	34,0

¹⁾ До 2013г. – к среднесписочной численности

ТРУД

окончание

	2010	2011	2012	2013	2014	2015	2016
Всего	28,1	27,9	27,2	27,5	28,6	26,9	26,1
В процентах к списочной численности ¹⁾							
в том числе по видам экономической деятельности:							
сельское хозяйство, охота и лесное хозяйство	30,7	34,7	42,2	38,5	35,3	58,2	83,3
рыболовство, рыбоводство	26,7	24,2	21,9	35,7	19,2	24,6	34,6
добыча полезных ископаемых	23,1	20,3	19,7	20,5	21,1	17,8	18,2
добыча топливно-энергетических полезных ископаемых	23,0	20,2	19,7	20,5	21,1	17,7	18,2
добыча сырой нефти и природного газа; предоставление услуг в этих областях	23,0	20,2	19,7	20,5	21,1	17,7	18,2
добыча полезных ископаемых, кроме топливно-энергетических	53,9	70,3	68,1	47,0	27,5	76,5	11,7
обрабатывающие производства	30,5	28,6	39,4	31,8	31,4	34,4	35,4
производство пищевых продуктов, включая напитки, и табака	45,7	49,5	42,3	50,2	43,3	33,7	38,9
текстильное и швейное производство	39,9	93,4	82,6	92,1	29,2	49,5	72,7
обработка древесины и производство изделий из дерева	51,2	32,9	45,4	35,7	29,0	54,3	83,0
целлюлозно-бумажное производство; издательская и полиграфическая деятельность	24,1	21,2	43,5	30,7	30,1	23,1	31,4
производство кокса и нефтепродуктов	26,7	21,2	28,4	22,6	18,7	13,8	10,3
химическое производство	100,0	7,5	27,0	25,2	15,6	18,4	14,0
производство резиновых и пластмассовых изделий	40,0	29,4	67,4	47,6	38,4	2,8p	0,0
производство прочих неметаллических минеральных продуктов	70,3	50,8	70,5	50,0	60,3	48,7	31,8
металлургическое производство и производство готовых металлических изделий	49,6	49,2	50,5	30,8	34,5	29,1	40,1
производство машин и оборудования	25,4	30,4	30,7	28,2	32,6	29,4	26,7
производство электрооборудования, электронного и оптического оборудования	18,4	16,8	46,1	29,0	29,8	57,7	84,2
производство транспортных средств и оборудования	12,8	8,7	10,3	15,6	26,7	37,7	16,3
прочие производства	59,2	40,9	125,2	111,8	95,2	90,9	93,9
производство мебели и прочей продукции, не включенной в другие группировки	-	-	-	0,0	-	-	-
производство и распределение электроэнергии, газа и воды	25,4	18,8	21,7	20,2	30,8	19,5	20,2
строительство	51,0	51,8	50,3	57,9	60,7	58,7	65,9
оптовая и розничная торговля; ремонт автотранспортных средств, мотоциклов, бытовых изделий и предметов личного пользования	58,8	64,8	71,5	67,8	66,6	73,7	68,5
гостиницы и рестораны	55,3	52,2	41,4	52,0	52,0	45,1	66,7
транспорт и связь	29,5	33,2	28,2	28,2	32,2	30,7	25,6
финансовая деятельность	24,8	25,4	27,6	26,7	28,7	39,2	41,4
операции с недвижимым имуществом, аренда и предоставление услуг	38,9	42,6	37,0	41,4	39,0	38,5	36,8
государственное управление и обеспечение военной безопасности; социальное страхование	18,5	18,9	19,9	18,2	17,5	18,7	20,1
образование	21,7	21,6	21,2	21,0	20,4	21,8	16,7
здравоохранение и предоставление социальных услуг	18,6	19,4	18,4	17,0	14,7	15,1	15,1
предоставление прочих коммунальных, социальных и персональных услуг	32,3	33,8	28,8	29,1	34,6	28,8	27,7

¹⁾ До 2013г. – к среднесписочной численности

**Численность работников организаций (без субъектов малого предпринимательства),
работавших неполное рабочее время и находившихся в отпусках по инициативе администрации,
и неотработанное ими время**

	2001	2002	2003	2004	2005	2006	2007	2008	2009
Численность работников, работавших неполный рабочий день (неделю) по инициативе администрации									
человек	3113	4685	1277	1214	426	607	608	939	10781
в процентах от среднесписочной численности	0,5	0,7	0,2	0,2	0,1	0,1	0,1	0,1	1,6
Неотработанное время в связи с работой неполный рабочий день (неделю) по инициативе администрации									
тыс. человеко-часов	119,3	373,3	231,6	140,6	90,1	54,9	65,1	91,7	808,8
в расчете на одного работника, который работал в этом режиме, часов	38	80	181	116	212	90	107	98	75
в расчете на одного среднесписочного работника, часов	0,2	0,6	0,4	0,2	0,1	0,1	0,1	0,1	1,2
Численность работников, которым были предоставлены отпуска по инициативе администрации									
человек	3411	6931	6271	3540	2360	1646	1360	851	1043
в процентах от среднесписочной численности	0,5	1,0	1,0	0,6	0,4	0,3	0,2	0,1	0,2
Продолжительность административных отпусков									
тыс. человеко-дней	77,2	148,4	113,2	71,7	49,6	37,8	25,8	9,9	13,5
в расчете на одного работника, который был в отпуске, дней	23	21	18	20	21	23	19	12	13
в расчете на одного среднесписочного работника, часов	0,9	1,8	1,4	0,9	0,8	0,5	0,4	0,2	0,2
Численность работников, работавших неполный рабочий день (неделю) и находившихся в отпуске по инициативе администрации, в пересчете на условных работников с полным рабочим временем, человек	367	780	566	356	245	179	136	86	460

**Численность работников организаций (без субъектов малого предпринимательства),
работавших неполное рабочее время**

	2010 ¹⁾	2011 ¹⁾	2012 ¹⁾	2013	2014	2015	2016
Численность работников списочного состава, работавших неполное рабочее время по инициативе работодателя	108	30	21	193	240	175	171
Численность работников списочного состава, работавших неполное рабочее время по соглашению между работником и работодателем	302	243	393	3173	3528	3082	3423
Численность работников списочного состава, находившихся в простое по вине работодателя и по причинам, не зависящим от работодателя и работника	1400	863	975	2092	3773	2733	4967
Численность работников списочного состава, которым были предоставлены отпуска без сохранения заработной платы по заявлению работника	9820	7112	7242	38147	39905	43031	42706

человек

¹⁾ По организациям обследуемых видов экономической деятельности: добыча полезных ископаемых, обрабатывающие производства, производство и распределение электроэнергии, газа и воды, строительство, транспорт и связь, оптовая и розничная торговля, ремонт автотранспортных средств, мотоциклов, бытовых изделий и предметов личного пользования, финансовая деятельность

ТРУД

УСЛОВИЯ ТРУДА, ПРОИЗВОДСТВЕННЫЙ ТРАВМАТИЗМ

Распределение списочной численности работников, занятых во вредных и (или) опасных условиях труда, в организациях (без субъектов малого предпринимательства) обследуемых видов экономической деятельности

на конец года

	2004	2005	2006	2007	2008
	Человек				
Списочная численность работников, занятых в условиях, не отвечающих гигиеническим нормативам условий труда					
добыча полезных ископаемых	26702	30046	37071	36519	38078
обрабатывающие производства	5679	6583	7856	10081	10482
производство и распределение электроэнергии, газа и воды	4783	8367	9892	9962	13263
строительство	4331	8255	8580	11611	11857
деятельность сухопутного транспорта	22025	19714	19543	27811	26037
деятельность водного транспорта	635	579	635	755	1259
деятельность воздушного транспорта	2691	3220	1728	4114	3392
вспомогательная и дополнительная транспортная деятельность	2842	2337	2304	2513	3089
связь	1119	664	1098	274	592
Списочная численность работников, занятых на тяжелых работах					
добыча полезных ископаемых	6600	9845	17355	19581	24067
обрабатывающие производства	867	3500	1877	1263	2132
производство и распределение электроэнергии, газа и воды	129	647	888	930	1487
строительство	765	3779	3052	3045	3364
деятельность сухопутного транспорта	5919	4745	4975	5946	6591
деятельность водного транспорта	11	5	7	6	10
деятельность воздушного транспорта	81	28	28	189	517
вспомогательная и дополнительная транспортная деятельность	1445	767	793	578	406
связь	-	133	130	24	78
Списочная численность работников, работающих на оборудовании, не отвечающем требованиям охраны труда					
добыча полезных ископаемых	-	-	-	-	66
обрабатывающие производства	39	7	15	20	18
производство и распределение электроэнергии, газа и воды	-	56	26	-	14
строительство	47	45	45	35	9
деятельность сухопутного транспорта	100	114	44	46	20
деятельность водного транспорта	-	-	-	-	-
деятельность воздушного транспорта	8	4	-	-	-
связь	-	-	20	44	46
Списочная численность работников, занятых на работах, связанных с напряженностью трудового процесса					
добыча полезных ископаемых	3904	11014
обрабатывающие производства	256	463
производство и распределение электроэнергии, газа и воды	813	1726
строительство	2644	2317
деятельность сухопутного транспорта	9228	9053
деятельность водного транспорта	91	715
деятельность воздушного транспорта	242	1717
вспомогательная и дополнительная транспортная деятельность	60	1146
связь	19	135

ТРУД

продолжение

	2009	2010	2011	2012	2013
	Человек				
Списочная численность работников, занятых в условиях, не отвечающих гигиеническим нормативам условий труда					
добыча полезных ископаемых	40493	41271	42943	46298	48981
обрабатывающие производства	9467	9786	9931	8728	10785
производство и распределение электроэнергии, газа и воды	13430	14499	13418	13973	15628
строительство	10167	14132	14080	12345	11685
деятельность сухопутного транспорта	27510	23185	21900	22418	19643
деятельность водного транспорта	638	678	1012	1043	659
деятельность воздушного транспорта	4761	4659	4742	4736	4458
вспомогательная и дополнительная транспортная деятельность	3345	3398	3188	4242	4474
связь	592	536	506	298	315
Списочная численность работников, занятых на тяжелых работах					
добыча полезных ископаемых	27922	22603	26178	26514	29722
обрабатывающие производства	1924	2189	2031	1727	1779
производство и распределение электроэнергии, газа и воды	1749	2282	2233	2550	2901
строительство	2228	3616	4291	4568	4513
деятельность сухопутного транспорта	6534	6355	8046	8399	7116
деятельность водного транспорта	64	20	90	45	43
деятельность воздушного транспорта	1222	1542	1693	1593	319
вспомогательная и дополнительная транспортная деятельность	484	284	399	1073	1131
связь	318	210	198	188	175
Списочная численность работников, работающих на оборудовании, не отвечающем требованиям охраны труда					
добыча полезных ископаемых	43	20	579	47	64
обрабатывающие производства	25	26	37	22	53
производство и распределение электроэнергии, газа и воды	-	11	-	-	-
строительство	7	22	9	12	12
деятельность сухопутного транспорта	32	848	-	5	130
деятельность водного транспорта	-	-	10	-	-
деятельность воздушного транспорта	-	-	-	-	1
связь	-	-	-	-	-
Списочная численность работников, занятых на работах, связанных с напряженностью трудового процесса					
добыча полезных ископаемых	12969	14538	14312	10819	12259
обрабатывающие производства	848	1434	1028	626	732
производство и распределение электроэнергии, газа и воды	2507	2149	1932	1763	2336
строительство	2714	4527	4588	5415	4456
деятельность сухопутного транспорта	12155	9664	10892	10933	10176
деятельность водного транспорта	224	160	169	291	369
деятельность воздушного транспорта	3789	3913	4459	4722	4586
вспомогательная и дополнительная транспортная деятельность	1242	1013	999	1189	1782
связь	277	193	229	178	130

	2004	2005	2006	2007	2008
В процентах к общей численности работников соответствующего вида экономической деятельности					
Списочная численность работников, занятых в условиях, не отвечающих гигиеническим нормативам условий труда					
добыча полезных ископаемых	17,6	18,0	21,1	21,1	20,0
обрабатывающие производства	23,4	24,4	27,8	30,5	30,7
производство и распределение электроэнергии, газа и воды	28,7	30,6	32,2	34,9	36,3
строительство	11,2	15,8	17,2	21,5	23,1
деятельность сухопутного транспорта	33,8	32,7	34,5	40,5	40,1
деятельность водного транспорта	28,6	26,7	26,7	36,2	48,7
деятельность воздушного транспорта	32,3	44,4	21,6	53,2	41,0
вспомогательная и дополнительная транспортная деятельность	30,9	32,9	30,4	30,3	33,3
связь	11,1	6,1	9,0	2,8	7,2
Списочная численность работников, занятых на тяжелых работах					
добыча полезных ископаемых	4,3	5,9	9,9	11,3	12,7
обрабатывающие производства	3,6	13,0	6,6	3,8	6,2
производство и распределение электроэнергии, газа и воды	0,8	2,4	2,9	3,3	4,1
строительство	2,0	7,2	6,1	5,6	6,6
деятельность сухопутного транспорта	9,1	7,9	8,8	8,7	10,1
деятельность водного транспорта	0,5	0,2	0,3	0,3	0,4
деятельность воздушного транспорта	1,0	0,4	0,5	2,4	6,2
вспомогательная и дополнительная транспортная деятельность	15,7	10,8	10,5	7,0	4,4
связь	-	1,2	1,1	0,2	1,0
Списочная численность работников, работающих на оборудовании, не отвечающем требованиям охраны труда					
добыча полезных ископаемых	-	-	-	-	0,0
обрабатывающие производства	0,2	0,0	0,1	0,1	0,1
производство и распределение электроэнергии, газа и воды	-	0,2	0,1	-	0,0
строительство	0,1	0,1	0,1	0,1	0,0
деятельность сухопутного транспорта	0,2	0,2	0,1	0,1	0,0
деятельность водного транспорта	-	-	-	-	-
деятельность воздушного транспорта	0,1	0,1	-	-	-
связь	-	-	0,2	0,5	0,6
Списочная численность работников, занятых на работах, связанных с напряженностью трудового процесса					
добыча полезных ископаемых	2,3	5,8
обрабатывающие производства	0,8	1,4
производство и распределение электроэнергии, газа и воды	2,8	4,7
строительство	4,9	4,5
деятельность сухопутного транспорта	13,4	13,9
деятельность водного транспорта	4,4	27,7
деятельность воздушного транспорта	3,1	20,7
вспомогательная и дополнительная транспортная деятельность	0,7	12,3
связь	0,2	1,6

ТРУД

окончание

	2009	2010	2011	2012	2013
В процентах к общей численности работников соответствующего вида экономической деятельности					
Списочная численность работников, занятых в условиях, не отвечающих гигиеническим нормативам условий труда					
добыча полезных ископаемых	21,1	21,8	22,8	23,9	24,7
обрабатывающие производства	31,6	31,6	34,0	32,8	39,5
производство и распределение электроэнергии, газа и воды	37,9	39,8	41,0	43,5	42,4
строительство	22,6	26,7	27,8	25,9	26,6
деятельность сухопутного транспорта	42,6	42,1	42,7	43,1	40,5
деятельность водного транспорта	40,3	48,8	54,6	59,6	48,2
деятельность воздушного транспорта	57,7	53,7	53,5	47,6	45,7
вспомогательная и дополнительная транспортная деятельность	38,2	36,8	36,0	36,5	35,7
связь	6,6	6,3	6,2	3,8	4,3
Списочная численность работников, занятых на тяжелых работах					
добыча полезных ископаемых	14,5	12,0	13,9	13,7	15,0
обрабатывающие производства	6,4	7,1	7,0	6,5	6,5
производство и распределение электроэнергии, газа и воды	4,9	6,3	6,8	7,9	7,9
строительство	4,9	6,8	8,5	9,6	10,3
деятельность сухопутного транспорта	10,1	11,5	15,7	16,1	14,7
деятельность водного транспорта	4,0	1,4	4,9	2,6	3,2
деятельность воздушного транспорта	14,8	17,8	19,1	16	3,3
вспомогательная и дополнительная транспортная деятельность	5,5	3,1	4,5	9,2	9,0
связь	3,6	2,5	2,4	2,4	2,4
Списочная численность работников, работающих на оборудовании, не отвечающем требованиям охраны труда					
добыча полезных ископаемых	0,0	0,0	0,3	0,0	0,0
обрабатывающие производства	0,1	0,1	0,1	0,1	0,2
производство и распределение электроэнергии, газа и воды	-	0,0	-	-	-
строительство	0,0	0,0	0,0	0,0	0,0
деятельность сухопутного транспорта	0,0	1,5	-	0,0	0,3
деятельность водного транспорта	-	-	0,5	-	-
деятельность воздушного транспорта	-	-	-	-	0,0
связь	-	-	-	-	-
Списочная численность работников, занятых на работах, связанных с напряженностью трудового процесса					
добыча полезных ископаемых	6,8	7,7	7,6	5,6	6,2
обрабатывающие производства	2,8	4,6	3,5	2,4	2,7
производство и распределение электроэнергии, газа и воды	7,1	5,9	5,9	5,5	6,3
строительство	6,0	8,5	9,1	11,4	10,2
деятельность сухопутного транспорта	18,8	17,6	21,3	21,0	21,0
деятельность водного транспорта	14,1	11,5	9,1	16,6	27,0
деятельность воздушного транспорта	45,9	45,1	50,3	47,5	47,0
вспомогательная и дополнительная транспортная деятельность	14,2	11,0	11,3	10,2	14,2
связь	3,1	2,3	2,8	2,3	1,8

**Распределение списочной численности работников, занятых во вредных и (или) опасных условиях труда,
по видам воздействующих производственных факторов
в организациях (без субъектов малого предпринимательства)
обследуемых видов экономической деятельности в 2004-2013гг.**

на конец года, человек

	2004	2005	2006	2007	2008
Списочная численность работников, занятых в условиях, не отвечающих гигиеническим нормативам условий труда – всего					
добыча полезных ископаемых	26702	30046	37071	36519	38078
обрабатывающие производства	5679	6583	7856	10081	10482
производство и распределение электроэнергии, газа и воды	4783	8367	9892	9962	13263
строительство	4331	8255	8580	11611	11857
транспорт и связь	29312	26514	25308	35467	34369
из них под воздействием повышенного(ной):					
уровня шума, ультра- и инфразвуков					
добыча полезных ископаемых	15005	18624	22480	21321	25350
обрабатывающие производства	3343	4682	5491	6772	5826
производство и распределение электроэнергии, газа и воды	3183	5467	6483	6261	8553
строительство	1853	4419	4529	5122	5256
транспорт и связь	17419	16670	16058	19994	20416
уровня вибрации					
добыча полезных ископаемых	4015	4686	6621	5840	7448
обрабатывающие производства	346	454	506	518	652
производство и распределение электроэнергии, газа и воды	691	762	1401	1585	1995
строительство	930	1673	2263	2457	3115
транспорт и связь	7918	6625	6218	8499	9925
запыленности воздуха рабочей зоны					
добыча полезных ископаемых	902	766	1008	1291	528
обрабатывающие производства	644	663	551	702	423
производство и распределение электроэнергии, газа и воды	82	184	218	298	215
строительство	367	340	438	692	641
транспорт и связь	706	514	419	594	759
загазованности воздуха рабочей зоны					
добыча полезных ископаемых	5623	4932	3900	3687	4084
обрабатывающие производства	908	886	1221	1842	2528
производство и распределение электроэнергии, газа и воды	683	1167	1153	886	1370
строительство	1413	1267	1592	1882	2000
транспорт и связь	2871	3066	2904	2294	2190

ТРУД

окончание

	2009	2010	2011	2012	2013
Списочная численность работников, занятых в условиях, не отвечающих гигиеническим нормативам условий труда – всего					
добыча полезных ископаемых	40493	41271	42943	46298	48981
обрабатывающие производства	9467	9786	9931	8728	10785
производство и распределение электроэнергии, газа и воды	13430	14499	13418	13973	15628
строительство	10167	14132	14080	12345	11685
транспорт и связь	36846	32456	31348	32737	29549
из них под воздействием повышенного(ной):					
уровня шума, ультра- и инфразвуков					
добыча полезных ископаемых	28144	29248	31416	33445	34741
обрабатывающие производства	5111	5700	5672	4943	7112
производство и распределение электроэнергии, газа и воды	7893	8770	8983	8843	9952
строительство	4858	7238	7301	6412	6418
транспорт и связь	24345	20800	20140	21466	18473
уровня вибрации					
добыча полезных ископаемых	6699	9393	11110	7611	11249
обрабатывающие производства	531	486	467	497	666
производство и распределение электроэнергии, газа и воды	1879	1911	1720	2267	2476
строительство	3131	4066	4337	3642	3348
транспорт и связь	11585	10254	9698	10496	8730
запыленности воздуха рабочей зоны					
добыча полезных ископаемых	887	684	1071	725	485
обрабатывающие производства	542	495	422	578	528
производство и распределение электроэнергии, газа и воды	217	156	120	365	446
строительство	316	668	582	429	502
транспорт и связь	636	579	705	577	631
загазованности воздуха рабочей зоны					
добыча полезных ископаемых	4840	6027	7076	4880	4075
обрабатывающие производства	1945	1829	1803	1272	1019
производство и распределение электроэнергии, газа и воды	1350	1611	1252	1812	1655
строительство	1901	2572	2407	1935	1694
транспорт и связь	2208	997	1399	1382	2166

**Распределение списочной численности работников, занятых во вредных и (или) опасных условиях труда,
по видам воздействующих производственных факторов
в организациях (без субъектов малого предпринимательства)
обследуемых видов экономической деятельности в 2014-2016гг.**

	на конец года, человек		
	2014	2015	2016
Списочная численность работников, занятых на работах с вредными и (или) опасными условиями труда			
сельское хозяйство, охота и лесное хозяйство	...	426	292
добыча полезных ископаемых	68801	75993	75533
обрабатывающие производства	12408	10535	10441
производство и распределение электроэнергии, газа и воды	17977	16983	14958
строительство	14997	14245	11950
транспорт и связь	33552	25572	21509
из них занятых под воздействием факторов производственной среды:			
химического фактора			
сельское хозяйство, охота и лесное хозяйство	...	1	5
добыча полезных ископаемых	6871	11121	11559
обрабатывающие производства	2107	2140	2407
производство и распределение электроэнергии, газа и воды	3007	3517	3639
строительство	2568	2995	3102
транспорт и связь	1788	2619	1609
биологического фактора			
сельское хозяйство, охота и лесное хозяйство	...	35	50
добыча полезных ископаемых	157	79	120
обрабатывающие производства	65	3	7
производство и распределение электроэнергии, газа и воды	1079	1629	847
строительство	13	232	139
транспорт и связь	257	236	326
аэрозолей преимущественно фиброгенного действия			
сельское хозяйство, охота и лесное хозяйство	...	1	-
добыча полезных ископаемых	1010	1705	2052
обрабатывающие производства	734	412	651
производство и распределение электроэнергии, газа и воды	734	678	582
строительство	952	983	651
транспорт и связь	523	359	324
шума, ультразвука, инфразвука			
сельское хозяйство, охота и лесное хозяйство	...	204	101
добыча полезных ископаемых	41709	40053	42752
обрабатывающие производства	6903	6324	6014
производство и распределение электроэнергии, газа и воды	10340	9909	9135
строительство	7081	6157	5529
транспорт и связь	18050	11301	10970
вибрации (общей и локальной)			
сельское хозяйство, охота и лесное хозяйство	...	115	101
добыча полезных ископаемых	18092	12345	13938
обрабатывающие производства	623	575	774
производство и распределение электроэнергии, газа и воды	2937	1604	960
строительство	4025	3952	3684
транспорт и связь	7535	5479	5685

	2014	2015	2016
неионизирующего излучения			
сельское хозяйство, охота и лесное хозяйство	...	12	5
добыча полезных ископаемых	751	1622	1629
обрабатывающие производства	379	273	423
производство и распределение электроэнергии, газа и воды	710	285	387
строительство	578	641	476
транспорт и связь	582	520	530
ионизирующего излучения			
сельское хозяйство, охота и лесное хозяйство	-	9	-
добыча полезных ископаемых	17	79	190
обрабатывающие производства	192	13	133
производство и распределение электроэнергии, газа и воды	-	4	54
строительство	30	51	83
транспорт и связь	53	162	138
микроклимата			
сельское хозяйство, охота и лесное хозяйство	...	92	58
добыча полезных ископаемых	9099	4444	6336
обрабатывающие производства	2098	672	1259
производство и распределение электроэнергии, газа и воды	2937	3202	1717
строительство	3019	2209	1231
транспорт и связь	1333	863	555
световой среды			
сельское хозяйство, охота и лесное хозяйство	...	97	39
добыча полезных ископаемых	4073	2514	4458
обрабатывающие производства	2576	1806	1050
производство и распределение электроэнергии, газа и воды	3247	3400	1106
строительство	1444	1172	1142
транспорт и связь	2215	1956	1402
из них занятые под воздействием факторов трудового процесса:			
тяжести			
сельское хозяйство, охота и лесное хозяйство	...	147	118
добыча полезных ископаемых	35769	34159	43649
обрабатывающие производства	3540	3596	3946
производство и распределение электроэнергии, газа и воды	3751	3199	3888
строительство	6351	5412	5691
транспорт и связь	10322	6055	7244
напряженности			
сельское хозяйство, охота и лесное хозяйство	...	108	108
добыча полезных ископаемых	12108	8534	8306
обрабатывающие производства	647	299	734
производство и распределение электроэнергии, газа и воды	2347	1678	706
строительство	5315	3728	2844
транспорт и связь	13974	7989	5464

**Удельный вес численности мужчин и женщин, занятых во вредных
и (или) опасных условиях труда, в организациях (без субъектов малого предпринимательства)
обследуемых видов экономической деятельности в 2004-2013гг.**

на конец года, в процентах от общей численности работников соответствующего пола

	2004	2005	2006	2007	2008
Оба пола					
Списочная численность работников, занятых в условиях, не отвечающих гигиеническим нормативам условий труда					
добыча полезных ископаемых	17,6	18,0	21,1	21,1	20,0
обрабатывающие производства	23,4	24,4	27,8	30,5	30,7
производство и распределение электроэнергии, газа и воды	28,7	30,6	32,2	34,9	36,3
строительство	11,2	15,8	17,2	21,5	23,1
транспорт и связь	30,9	30,2	29,1	36,7	36,8
из них под воздействием повышенного(ной):					
уровня шума, ультра-и инфразвуков					
добыча полезных ископаемых	9,9	11,2	12,8	12,3	13,3
обрабатывающие производства	13,8	17,4	19,4	20,5	17,1
производство и распределение электроэнергии, газа и воды	19,1	20,0	21,1	21,9	23,4
строительство	4,8	8,5	9,1	9,5	10,2
транспорт и связь	18,3	19,0	18,5	20,7	21,9
уровня вибрации					
добыча полезных ископаемых	2,6	2,8	3,8	3,4	3,9
обрабатывающие производства	1,4	1,7	1,8	1,6	1,9
производство и распределение электроэнергии, газа и воды	4,1	2,8	4,6	5,6	5,5
строительство	2,4	3,2	4,5	4,5	6,1
транспорт и связь	8,3	7,6	7,2	8,8	10,6
запыленности воздуха рабочей зоны					
добыча полезных ископаемых	0,6	0,5	0,6	0,7	0,3
обрабатывающие производства	2,7	2,5	1,9	2,1	1,2
производство и распределение электроэнергии, газа и воды	0,5	0,7	0,7	1,0	0,6
строительство	0,9	0,7	0,9	1,3	1,2
транспорт и связь	0,7	0,6	0,5	0,6	0,8
загазованности воздуха рабочей зоны					
добыча полезных ископаемых	3,7	3,0	2,2	2,1	2,1
обрабатывающие производства	3,7	3,3	4,3	5,6	7,4
производство и распределение электроэнергии, газа и воды	4,1	4,3	3,8	3,1	3,8
строительство	3,6	2,4	3,2	3,5	3,9
транспорт и связь	3,0	3,5	3,3	2,4	2,3
Списочная численность работников, занятых на тяжелых работах					
добыча полезных ископаемых	4,3	5,9	9,9	11,3	12,7
обрабатывающие производства	3,6	13,0	6,6	3,8	6,2
производство и распределение электроэнергии, газа и воды	0,8	2,4	2,9	3,3	4,1
строительство	2,0	7,2	6,1	5,6	6,6
транспорт и связь	7,8	6,5	6,8	7,0	8,1
Списочная численность работников, работающих на оборудовании, не отвечающем требованиям охраны труда					
добыча полезных ископаемых	-	-	-	-	0,0
обрабатывающие производства	0,2	0,0	0,1	0,1	0,1
производство и распределение электроэнергии, газа и воды	-	0,2	0,1	-	0,0
строительство	0,1	0,1	0,1	0,1	0,0
транспорт и связь	0,1	0,1	0,1	0,1	0,1
Списочная численность работников, занятых на работах, связанных с напряженностью трудового процесса					
добыча полезных ископаемых	2,3	5,8
обрабатывающие производства	0,8	1,4
производство и распределение электроэнергии, газа и воды	2,8	4,7
строительство	4,9	4,5
транспорт и связь	10,0	13,7

	2009	2010	2011	2012	2013
Оба пола					
Списочная численность работников, занятых в условиях, не отвечающих гигиеническим нормативам условий труда					
добыча полезных ископаемых	21,1	21,8	22,8	23,9	24,7
обрабатывающие производства	31,6	31,6	34,0	32,8	39,5
производство и распределение электроэнергии, газа и воды	37,9	39,8	41,0	43,5	42,4
строительство	22,6	26,7	27,8	25,9	26,6
транспорт и связь	40,0	39,2	39,7	39,4	37,2
из них под воздействием повышенного(ной):					
уровня шума, ультра-и инфразвуков					
добыча полезных ископаемых	14,7	15,5	16,7	17,3	17,5
обрабатывающие производства	17,0	18,4	19,4	18,6	26,1
производство и распределение электроэнергии, газа и воды	22,2	24,1	27,5	27,5	27,0
строительство	10,8	13,7	14,4	13,5	14,6
транспорт и связь	26,4	25,1	25,5	25,8	23,3
уровня вибрации					
добыча полезных ископаемых	3,5	5,0	5,9	3,9	5,7
обрабатывающие производства	1,8	1,6	1,6	1,9	2,4
производство и распределение электроэнергии, газа и воды	5,3	5,2	5,3	7,1	6,7
строительство	6,9	7,7	8,6	7,6	7,6
транспорт и связь	12,6	12,4	12,3	12,6	11,0
запыленности воздуха рабочей зоны					
добыча полезных ископаемых	0,5	0,4	0,6	0,4	0,2
обрабатывающие производства	1,8	1,6	1,4	2,2	1,9
производство и распределение электроэнергии, газа и воды	0,6	0,4	0,4	1,1	1,2
строительство	0,7	1,3	1,1	0,9	1,1
транспорт и связь	0,7	0,7	0,9	0,7	0,8
загазованности воздуха рабочей зоны					
добыча полезных ископаемых	2,5	3,2	3,8	2,5	2,1
обрабатывающие производства	6,5	5,9	6,2	4,8	3,7
производство и распределение электроэнергии, газа и воды	3,8	4,4	3,8	5,6	4,5
строительство	4,2	4,9	4,7	4,1	3,9
транспорт и связь	2,4	1,2	1,8	1,7	2,7
Списочная численность работников, занятых на тяжелых работах					
добыча полезных ископаемых	14,5	12,0	13,9	13,7	15,0
обрабатывающие производства	6,4	7,1	7,0	6,5	6,5
производство и распределение электроэнергии, газа и воды	4,9	6,3	6,8	7,9	7,9
строительство	4,9	6,8	8,5	9,6	10,3
транспорт и связь	9,4	10,1	13,2	13,6	11,1
Списочная численность работников, работающих на оборудовании, не отвечающем требованиям охраны труда					
добыча полезных ископаемых	0,0	0,0	0,3	0,0	0,0
обрабатывающие производства	0,1	0,1	0,1	0,1	0,2
производство и распределение электроэнергии, газа и воды	-	0,0	-	-	-
строительство	0,0	0,0	0,0	0,0	0,0
транспорт и связь	0,0	1,0	0,0	0,0	0,2
Списочная численность работников, занятых на работах, связанных с напряженностью трудового процесса					
добыча полезных ископаемых	6,8	7,7	7,6	5,6	6,2
обрабатывающие производства	2,8	4,6	3,5	2,4	2,7
производство и распределение электроэнергии, газа и воды	7,1	5,9	5,9	5,5	6,3
строительство	6,0	8,5	9,1	11,4	10,2
транспорт и связь	19,2	18,0	21,2	20,8	21,5

	2004	2005	2006	2007	2008
			в том числе мужчины		
Списочная численность работников, занятых в условиях, не отвечающих гигиеническим нормативам условий труда					
добыча полезных ископаемых	20,3	20,9	25,0	24,4	22,9
обрабатывающие производства	28,3	28,9	32,6	35,5	36,4
производство и распределение электроэнергии, газа и воды	28,1	30,8	34,0	36,9	37,2
строительство	12,7	17,8	19,5	24,1	26,0
транспорт и связь	37,3	36,3	35,2	42,8	43,1
из них под воздействием повышенного(ной):					
уровня шума, ультра- и инфразвуков					
добыча полезных ископаемых	11,2	12,9	15,1	14,2	15,4
обрабатывающие производства	16,5	20,8	22,1	23,8	20,9
производство и распределение электроэнергии, газа и воды	17,4	18,3	20,8	21,0	22,6
строительство	5,4	9,4	10,5	10,9	11,7
транспорт и связь	23,4	23,9	24,2	25,1	27,7
уровня вибрации					
добыча полезных ископаемых	3,2	3,4	4,5	4,1	4,7
обрабатывающие производства	1,9	2,0	2,3	2,0	2,3
производство и распределение электроэнергии, газа и воды	5,4	4,1	5,6	6,8	6,5
строительство	2,9	3,8	5,4	5,4	7,1
транспорт и связь	11,0	9,8	9,8	10,2	13,6
запыленности воздуха рабочей зоны					
добыча полезных ископаемых	0,7	0,5	0,7	0,9	0,3
обрабатывающие производства	2,8	2,6	2,1	2,0	1,0
производство и распределение электроэнергии, газа и воды	0,6	0,8	0,9	1,5	0,8
строительство	0,8	0,6	0,9	1,4	1,3
транспорт и связь	1,0	0,8	0,6	0,7	1,0
загазованности воздуха рабочей зоны					
добыча полезных ископаемых	4,2	3,4	2,6	2,5	2,4
обрабатывающие производства	4,7	4,0	5,7	7,2	9,1
производство и распределение электроэнергии, газа и воды	4,5	4,5	4,5	3,9	4,2
строительство	4,4	2,8	3,7	4,1	4,5
транспорт и связь	3,4	4,0	3,9	2,9	2,9
Списочная численность работников, занятых на тяжелых работах					
добыча полезных ископаемых	5,6	7,6	12,6	14,3	15,7
обрабатывающие производства	4,6	17,1	9,2	5,2	8,0
производство и распределение электроэнергии, газа и воды	1,0	3,4	4,2	5,0	5,9
строительство	2,2	8,3	7,2	6,4	7,3
транспорт и связь	10,0	8,3	8,8	8,3	9,8
Списочная численность работников, работавших на оборудовании, не отвечающем требованиям охраны труда					
добыча полезных ископаемых	-	-	-	-	0,0
обрабатывающие производства	0,2	0,0	0,1	0,1	0,1
производство и распределение электроэнергии, газа и воды	-	0,3	0,1	-	0,1
строительство	0,1	0,1	0,1	0,1	0,0
транспорт и связь	0,2	0,2	0,1	0,1	0,1
Списочная численность работников, занятых на работах, связанных с напряженностью трудового процесса					
добыча полезных ископаемых	2,8	7,0
обрабатывающие производства	1,0	1,5
производство и распределение электроэнергии, газа и воды	3,5	6,6
строительство	5,3	5,0
транспорт и связь	12,4	16,9

	2009	2010	2011	2012	2013
			в том числе мужчины		
Списочная численность работников, занятых в условиях, не отвечающих гигиеническим нормативам условий труда					
добыча полезных ископаемых	23,7	25,2	26,3	27,0	27,9
обрабатывающие производства	38,8	36,9	39,4	38,0	44,4
производство и распределение электроэнергии, газа и воды	39,2	40,8	43,0	47,6	45,6
строительство	25,3	29,7	30,6	28,7	29,9
транспорт и связь	46,9	46,3	47,8	47,3	45,4
из них под воздействием повышенного(ной):					
уровня шума, ультра- и инфразвуков					
добыча полезных ископаемых	16,7	17,9	19,3	19,6	19,8
обрабатывающие производства	21,3	21,8	23,3	22,3	31,0
производство и распределение электроэнергии, газа и воды	21,1	22,2	26,5	29,9	28,9
строительство	12,3	15,6	16,4	15,4	17,1
транспорт и связь	32,4	30,7	31,8	31,9	28,8
уровня вибрации					
добыча полезных ископаемых	4,3	6,1	7,1	4,6	6,4
обрабатывающие производства	2,3	1,7	1,7	2,3	3,0
производство и распределение электроэнергии, газа и воды	6,4	6,6	6,5	8,8	8,0
строительство	8,1	8,9	9,8	8,8	8,8
транспорт и связь	15,0	14,5	14,6	15,4	13,5
запыленности воздуха рабочей зоны					
добыча полезных ископаемых	0,6	0,4	0,7	0,4	0,3
обрабатывающие производства	1,9	1,7	1,4	2,2	1,8
производство и распределение электроэнергии, газа и воды	0,8	0,5	0,5	1,7	1,7
строительство	0,7	1,2	1,1	0,9	1,2
транспорт и связь	0,8	0,8	1,1	0,9	1,0
загазованности воздуха рабочей зоны					
добыча полезных ископаемых	2,8	3,6	4,4	2,9	2,3
обрабатывающие производства	8,5	7,1	7,5	5,7	4,2
производство и распределение электроэнергии, газа и воды	4,1	4,9	4,4	6,5	4,7
строительство	4,9	5,6	5,4	4,5	4,4
транспорт и связь	3,0	1,4	2,2	2,0	3,3
Списочная численность работников, занятых на тяжелых работах					
добыча полезных ископаемых	18,0	14,7	17,0	16,7	17,9
обрабатывающие производства	8,4	8,8	8,5	7,6	7,5
производство и распределение электроэнергии, газа и воды	7,2	9,2	10,0	11,4	10,6
строительство	5,6	7,8	9,5	11,0	12,0
транспорт и связь	11,3	12,3	16,6	17,3	14,3
Списочная численность работников, работавших на оборудовании, не отвечающем требованиям охраны труда					
добыча полезных ископаемых	0,0	0,0	0,3	0,0	0,0
обрабатывающие производства	0,1	0,1	0,1	0,1	0,2
производство и распределение электроэнергии, газа и воды	-	0,0	-	-	-
строительство	0,0	0,0	0,0	0,0	0,0
транспорт и связь	0,0	1,4	0,0	0,0	0,2
Списочная численность работников, занятых на работах, связанных с напряженностью трудового процесса					
добыча полезных ископаемых	8,1	9,3	9,1	6,7	7,5
обрабатывающие производства	3,2	5,5	3,9	2,4	2,9
производство и распределение электроэнергии, газа и воды	9,2	7,9	8,5	7,3	8,2
строительство	6,9	9,3	10,0	12,8	11,8
транспорт и связь	23,2	21,5	25,2	25,1	26,0

	2004	2005	2006	2007	2008
Списочная численность работников, занятых в условиях, не отвечающих гигиеническим нормативам условий труда			женщины		
добыча полезных ископаемых	9,5	8,6	7,5	8,5	8,4
обрабатывающие производства	12,1	12,5	16,9	18,3	15,2
производство и распределение электроэнергии, газа и воды	30,0	30,3	29,2	31,7	34,9
строительство	4,8	5,9	6,1	8,5	7,4
транспорт и связь	14,4	14,3	13,7	18,8	18,7
из них под воздействием повышенного(ной):					
уровня шума, ультра- и инфразвуков					
добыча полезных ископаемых	6,0	5,5	4,6	5,2	5,2
обрабатывающие производства	7,5	8,4	13,4	12,5	6,7
производство и распределение электроэнергии, газа и воды	22,6	23,0	21,7	23,4	24,8
строительство	2,2	3,5	2,2	2,6	2,1
транспорт и связь	5,5	6,1	4,0	7,7	5,2
уровня вибрации					
добыча полезных ископаемых	1,0	0,8	1,2	0,7	0,7
обрабатывающие производства	0,3	0,8	0,6	0,4	1,0
производство и распределение электроэнергии, газа и воды	1,5	0,5	2,8	3,5	3,8
строительство	0,4	0,4	0,4	0,2	0,3
транспорт и связь	1,4	1,8	0,4	4,6	2,1
запыленности воздуха рабочей зоны					
добыча полезных ископаемых	0,2	0,2	0,1	0,2	0,0
обрабатывающие производства	2,3	2,2	1,5	2,4	1,9
производство и распределение электроэнергии, газа и воды	0,3	0,4	0,3	0,3	0,2
строительство	1,6	0,7	0,8	0,9	0,7
транспорт и связь	0,2	0,1	0,2	0,3	0,3
загазованности воздуха рабочей зоны					
добыча полезных ископаемых	2,2	1,5	1,0	0,8	1,1
обрабатывающие производства	1,6	1,4	1,1	1,5	2,7
производство и распределение электроэнергии, газа и воды	3,2	3,8	2,4	1,8	3,1
строительство	0,6	0,7	0,8	0,6	0,5
транспорт и связь	2,0	2,1	1,9	0,7	0,7
Списочная численность работников, занятых на тяжелых работах					
добыча полезных ископаемых	0,6	0,3	0,1	0,2	0,4
обрабатывающие производства	1,3	2,2	0,7	0,5	1,4
производство и распределение электроэнергии, газа и воды	0,4	0,5	0,5	0,5	1,1
строительство	1,2	1,8	1,1	1,8	2,3
транспорт и связь	2,4	1,6	1,8	3,0	3,3
Списочная численность работников, работающих на оборудовании, не отвечающем требованиям охраны труда					
добыча полезных ископаемых	-	-	-	-	0,0
обрабатывающие производства	0,1	-	-	-	-
производство и распределение электроэнергии, газа и воды	-	-	-	-	-
строительство	-	0,0	0,0	-	-
транспорт и связь	-	-	-	0,1	0,1
Списочная численность работников, занятых на работах, связанных с напряженностью трудового процесса					
добыча полезных ископаемых	0,4	0,9
обрабатывающие производства	0,2	0,8
производство и распределение электроэнергии, газа и воды	1,7	1,6
строительство	3,1	1,8
транспорт и связь	2,8	4,4

ТРУД

окончание

	2009	2010	2011	2012	2013
Списочная численность работников, занятых в условиях, не отвечающих гигиеническим нормативам условий труда			женщины		
добыча полезных ископаемых	10,4	8,1	8,3	10,3	10,1
обрабатывающие производства	13,9	15,5	17,8	18,1	23,9
производство и распределение электроэнергии, газа и воды	35,6	38,2	37,8	36,8	36,0
строительство	7,3	8,7	10,8	9,4	8,5
транспорт и связь	18,6	18,1	17,3	17,6	14,4
из них под воздействием повышенного(ной):					
уровня шума, ультра- и инфразвуков					
добыча полезных ископаемых	6,5	5,5	5,9	6,9	7,3
обрабатывающие производства	6,7	8,2	7,9	8,0	10,4
производство и распределение электроэнергии, газа и воды	24,1	27,3	29,1	23,6	23,3
строительство	2,4	2,4	2,5	1,9	1,1
транспорт и связь	8,0	8,5	8,1	9,1	7,9
уровня вибрации					
добыча полезных ископаемых	0,4	0,4	0,7	0,8	2,2
обрабатывающие производства	0,5	1,2	1,3	0,8	0,7
производство и распределение электроэнергии, газа и воды	3,5	3,0	3,3	4,1	4,2
строительство	0,6	0,6	0,7	0,6	1,1
транспорт и связь	5,3	6,0	5,8	4,9	4,0
запыленности воздуха рабочей зоны					
добыча полезных ископаемых	0,0	0,0	0,0	0,1	0,1
обрабатывающие производства	1,6	1,1	1,5	2,0	2,3
производство и распределение электроэнергии, газа и воды	0,3	0,2	0,1	0,3	0,2
строительство	0,7	1,5	1,2	0,9	0,6
транспорт и связь	0,4	0,3	0,4	0,2	0,2
загазованности воздуха рабочей зоны					
добыча полезных ископаемых	1,5	1,5	1,0	1,0	1,1
обрабатывающие производства	1,5	2,1	2,1	2,1	2,3
производство и распределение электроэнергии, газа и воды	3,4	3,7	3,0	4,3	4,1
строительство	0,7	0,6	0,8	1,7	1,1
транспорт и связь	0,7	0,6	0,7	0,7	1,1
Списочная численность работников, занятых на тяжелых работах					
добыча полезных ископаемых	0,6	0,6	0,7	0,7	1,9
обрабатывающие производства	1,6	1,8	2,4	3,3	3,3
производство и распределение электроэнергии, газа и воды	1,2	1,3	1,6	2,3	2,3
строительство	1,3	0,9	2,2	1,5	0,8
транспорт и связь	3,5	3,9	3,8	3,4	2,2
Списочная численность работников, работавших на оборудовании, не отвечающем требованиям охраны труда					
добыча полезных ископаемых	0,1	0,0	0,3	0,1	0,1
обрабатывающие производства	-	-	0,2	0,1	0,1
производство и распределение электроэнергии, газа и воды	-	-	-	-	-
строительство	-	-	-	-	0,1
транспорт и связь	-	-	-	-	0,0
Списочная численность работников, занятых на работах, связанных с напряженностью трудового процесса					
добыча полезных ископаемых	1,5	0,9	1,4	0,7	0,4
обрабатывающие производства	1,8	2,0	2,5	2,3	2,1
производство и распределение электроэнергии, газа и воды	3,5	2,6	1,5	2,5	2,7
строительство	1,0	3,8	3,6	2,7	1,3
транспорт и связь	6,8	7,7	10,2	9,1	9,0

**Удельный вес численности мужчин и женщин, занятых во вредных
и (или) опасных условиях труда, в организациях (без субъектов малого предпринимательства)
обследуемых видов экономической деятельности в 2014-2016гг.**

на конец года, в процентах от общей численности работников соответствующего пола

	2014	2015	2016
Списочная численность работников, занятых на работах с вредными и (или) опасными условиями труда	Оба пола		
сельское хозяйство, охота и лесное хозяйство	...	24,4	27,0
добыча полезных ископаемых	35,0	35,7	35,3
обрабатывающие производства	46,4	41,9	44,7
производство и распределение электроэнергии, газа и воды	48,0	44,7	41,3
строительство	35,4	36,2	36,0
транспорт и связь	42,1	34,0	28,8
из них занятые под воздействием факторов производственной среды:			
химического фактора			
сельское хозяйство, охота и лесное хозяйство	...	0,1	0,5
добыча полезных ископаемых	3,5	5,2	5,4
обрабатывающие производства	7,9	8,5	10,3
производство и распределение электроэнергии, газа и воды	8,0	9,3	10,1
строительство	6,1	7,6	9,4
транспорт и связь	2,3	3,5	2,2
биологического фактора			
сельское хозяйство, охота и лесное хозяйство	...	2,0	4,6
добыча полезных ископаемых	0,1	0,0	0,1
обрабатывающие производства	0,2	0,0	0,0
производство и распределение электроэнергии, газа и воды	2,9	4,3	2,3
строительство	0,0	0,6	0,4
транспорт и связь	0,3	0,3	0,4
аэрозолей преимущественно фиброгенного действия			
сельское хозяйство, охота и лесное хозяйство	...	0,1	-
добыча полезных ископаемых	0,5	0,8	1,0
обрабатывающие производства	2,7	1,6	2,8
производство и распределение электроэнергии, газа и воды	2,0	1,8	1,6
строительство	2,3	2,5	2,0
транспорт и связь	0,7	0,5	0,4
шума, ультразвука, инфразвука			
сельское хозяйство, охота и лесное хозяйство	...	11,7	9,3
добыча полезных ископаемых	21,2	18,8	20,0
обрабатывающие производства	25,8	25,2	25,7
производство и распределение электроэнергии, газа и воды	27,6	26,1	25,2
строительство	16,7	15,6	16,7
транспорт и связь	22,7	15,0	14,7
вибрации (общей и локальной)			
сельское хозяйство, охота и лесное хозяйство	...	6,6	9,3
добыча полезных ископаемых	9,2	5,8	6,5
обрабатывающие производства	2,3	2,3	3,3
производство и распределение электроэнергии, газа и воды	7,8	4,2	2,7
строительство	9,5	10,0	11,1
транспорт и связь	9,5	7,3	7,6
неионизирующего излучения			
сельское хозяйство, охота и лесное хозяйство	...	0,7	0,5
добыча полезных ископаемых	0,4	0,8	0,8
обрабатывающие производства	1,4	1,1	1,8
производство и распределение электроэнергии, газа и воды	1,9	0,8	1,1
строительство	1,4	1,6	1,4
транспорт и связь	0,7	0,7	0,7

	2014	2015	2016
ионизирующего излучения			
сельское хозяйство, охота и лесное хозяйство	...	0,5	-
добыча полезных ископаемых	0,0	0,0	0,1
обрабатывающие производства	0,7	0,1	0,6
производство и распределение электроэнергии, газа и воды	-	0,0	0,2
строительство	0,1	0,1	0,3
транспорт и связь	0,1	0,2	0,2
микроклимата			
сельское хозяйство, охота и лесное хозяйство	...	5,3	5,4
добыча полезных ископаемых	4,6	2,1	3,0
обрабатывающие производства	7,8	2,7	5,4
производство и распределение электроэнергии, газа и воды	7,8	8,4	4,7
строительство	7,1	5,6	3,7
транспорт и связь	1,7	1,2	0,7
световой среды			
сельское хозяйство, охота и лесное хозяйство	...	5,6	3,6
добыча полезных ископаемых	2,1	1,2	2,1
обрабатывающие производства	9,6	7,2	4,5
производство и распределение электроэнергии, газа и воды	8,7	9,0	3,1
строительство	3,4	3,0	3,4
транспорт и связь	2,8	2,6	1,9
из них занятые под воздействием факторов трудового процесса:			
тяжести			
сельское хозяйство, охота и лесное хозяйство	...	8,4	10,9
добыча полезных ископаемых	18,2	16,0	20,4
обрабатывающие производства	13,2	14,3	16,9
производство и распределение электроэнергии, газа и воды	10,0	8,4	10,7
строительство	15,0	13,7	17,2
транспорт и связь	13,0	8,1	9,7
напряженности			
сельское хозяйство, охота и лесное хозяйство	...	6,2	10,0
добыча полезных ископаемых	6,2	4,0	3,9
обрабатывающие производства	2,4	1,2	3,1
производство и распределение электроэнергии, газа и воды	6,3	4,4	2,0
строительство	12,5	9,5	8,6
транспорт и связь	17,6	10,6	7,3
в том числе:			
мужчины			
Списочная численность работников, занятых на работах с вредными и (или) опасными условиями труда			
сельское хозяйство, охота и лесное хозяйство	...	25,0	31,5
добыча полезных ископаемых	40,5	41,0	40,4
обрабатывающие производства	53,5	48,4	52,1
производство и распределение электроэнергии, газа и воды	52,2	48,0	46,5
строительство	39,7	39,2	39,8
транспорт и связь	51,7	40,9	36,4
из них занятые под воздействием факторов производственной среды:			
химического фактора			
сельское хозяйство, охота и лесное хозяйство	...	0,1	0,7
добыча полезных ископаемых	3,8	5,9	6,0
обрабатывающие производства	9,1	9,6	11,7
производство и распределение электроэнергии, газа и воды	7,8	9,6	10,9
строительство	6,7	8,5	10,5
транспорт и связь	2,6	4,2	2,6

	2014	2015	2016
биологического фактора			
сельское хозяйство, охота и лесное хозяйство	...	1,2	7,1
добыча полезных ископаемых	0,1	0,0	0,1
обрабатывающие производства	0,2	0,0	0,0
производство и распределение электроэнергии, газа и воды	2,5	3,7	1,9
строительство	0,0	0,7	0,5
транспорт и связь	0,3	0,3	0,5
аэрозолей преимущественно фиброгенного действия			
сельское хозяйство, охота и лесное хозяйство	...	-	-
добыча полезных ископаемых	0,6	1,0	1,1
обрабатывающие производства	3,1	1,9	3,1
производство и распределение электроэнергии, газа и воды	2,2	2,3	2,0
строительство	2,6	2,8	2,3
транспорт и связь	0,9	0,7	0,6
шума, ультразвука, инфразвука			
сельское хозяйство, охота и лесное хозяйство	...	14,7	12,2
добыча полезных ископаемых	24,6	21,5	22,7
обрабатывающие производства	31,4	30,2	30,8
производство и распределение электроэнергии, газа и воды	29,4	28,5	27,6
строительство	19,4	17,6	18,5
транспорт и связь	29,8	19,6	19,1
вибрации (общей и локальной)			
сельское хозяйство, охота и лесное хозяйство	...	8,9	14,3
добыча полезных ископаемых	11,0	6,6	7,5
обрабатывающие производства	2,8	2,9	4,0
производство и распределение электроэнергии, газа и воды	9,9	5,6	3,7
строительство	11,1	11,3	12,7
транспорт и связь	12,5	9,8	10,0
неионизирующего излучения			
сельское хозяйство, охота и лесное хозяйство	...	0,8	0,7
добыча полезных ископаемых	0,4	0,9	0,9
обрабатывающие производства	1,7	1,3	1,7
производство и распределение электроэнергии, газа и воды	1,9	0,8	1,4
строительство	1,5	1,7	1,5
транспорт и связь	0,7	0,9	0,9
ионизирующего излучения			
сельское хозяйство, охота и лесное хозяйство	...	0,5	-
добыча полезных ископаемых	0,0	0,1	0,1
обрабатывающие производства	0,8	0,1	0,7
производство и распределение электроэнергии, газа и воды	-	0,0	0,2
строительство	0,1	0,2	0,3
транспорт и связь	0,1	0,3	0,3
микроклимата			
сельское хозяйство, охота и лесное хозяйство	...	5,8	8,5
добыча полезных ископаемых	5,5	2,5	3,6
обрабатывающие производства	9,7	3,0	5,2
производство и распределение электроэнергии, газа и воды	9,2	9,3	5,6
строительство	8,2	6,3	4,0
транспорт и связь	1,8	1,5	0,9
световой среды			
сельское хозяйство, охота и лесное хозяйство	...	5,3	1,8
добыча полезных ископаемых	2,3	1,2	2,4
обрабатывающие производства	10,7	7,5	4,8
производство и распределение электроэнергии, газа и воды	9,8	9,2	2,8
строительство	3,6	3,0	3,6
транспорт и связь	3,3	3,1	2,2

	2014	2015	2016
из них занятые под воздействием факторов трудового процесса:			
тяжести			
сельское хозяйство, охота и лесное хозяйство	...	10,2	13,7
добыча полезных ископаемых	21,9	18,8	23,8
обрабатывающие производства	15,6	17,3	20,3
производство и распределение электроэнергии, газа и воды	12,6	10,7	14,4
строительство	17,3	15,3	19,4
транспорт и связь	16,9	10,2	12,3
напряженности			
сельское хозяйство, охота и лесное хозяйство	...	8,2	15,6
добыча полезных ископаемых	7,4	4,8	4,6
обрабатывающие производства	2,9	1,4	3,2
производство и распределение электроэнергии, газа и воды	7,4	5,0	2,7
строительство	14,8	10,6	9,7
транспорт и связь	22,1	12,0	9,5
Списочная численность работников, занятых на работах с вредными и (или) опасными условиями труда		женщины	
сельское хозяйство, охота и лесное хозяйство	...	22,8	19,4
добыча полезных ископаемых	9,0	11,0	10,6
обрабатывающие производства	24,7	22,5	23,0
производство и распределение электроэнергии, газа и воды	40,0	38,2	31,2
строительство	12,7	17,7	12,5
транспорт и связь	17,0	16,1	8,1
из них занятые под воздействием факторов производственной среды:			
химического фактора			
сельское хозяйство, охота и лесное хозяйство	...	-	-
добыча полезных ископаемых	1,9	2,2	2,4
обрабатывающие производства	4,2	5,3	6,2
производство и распределение электроэнергии, газа и воды	8,4	8,6	8,4
строительство	2,9	2,2	2,4
транспорт и связь	1,3	1,8	0,9
биологического фактора			
сельское хозяйство, охота и лесное хозяйство	...	4,0	0,5
добыча полезных ископаемых	0,2	0,1	0,1
обрабатывающие производства	0,3	-	0,0
производство и распределение электроэнергии, газа и воды	3,6	5,5	3,3
строительство	-	0,0	-
транспорт и связь	0,3	0,2	0,2
аэрозолей преимущественно фиброгенного действия			
сельское хозяйство, охота и лесное хозяйство	...	0,2	-
добыча полезных ископаемых	0,1	0,0	0,1
обрабатывающие производства	1,5	1,0	1,9
производство и распределение электроэнергии, газа и воды	1,5	0,9	0,8
строительство	0,5	0,5	0,1
транспорт и связь	0,0	-	-
шума, ультразвука, инфразвука			
сельское хозяйство, охота и лесное хозяйство	...	4,0	4,5
добыча полезных ископаемых	5,0	6,6	6,6
обрабатывающие производства	8,9	10,0	10,9
производство и распределение электроэнергии, газа и воды	24,1	21,2	20,7
строительство	2,5	3,7	5,2
транспорт и связь	3,8	3,1	2,6
вибрации (общей и локальной)			
сельское хозяйство, охота и лесное хозяйство	...	0,8	1,0
добыча полезных ископаемых	0,8	2,0	1,7
обрабатывающие производства	1,0	0,5	1,4
производство и распределение электроэнергии, газа и воды	4,0	1,4	0,7
строительство	1,2	2,3	1,0
транспорт и связь	1,4	0,7	1,0

ТРУД

окончание

	2014	2015	2016
неионизирующего излучения			
сельское хозяйство, охота и лесное хозяйство	...	0,4	-
добыча полезных ископаемых	0,2	0,3	0,2
обрабатывающие производства	0,6	0,3	2,1
производство и распределение электроэнергии, газа и воды	1,9	0,6	0,5
строительство	0,8	1,2	0,9
транспорт и связь	0,8	0,1	0,1
ионизирующего излучения			
сельское хозяйство, охота и лесное хозяйство	...	0,6	-
добыча полезных ископаемых	-	-	-
обрабатывающие производства	0,5	0,1	0,1
производство и распределение электроэнергии, газа и воды	-	-	-
строительство	-	-	-
транспорт и связь	0,1	0,1	-
микроклимата			
сельское хозяйство, охота и лесное хозяйство	...	3,8	-
добыча полезных ископаемых	0,3	0,4	0,0
обрабатывающие производства	2,1	1,6	5,9
производство и распределение электроэнергии, газа и воды	5,3	6,6	3,1
строительство	1,4	1,8	2,0
транспорт и связь	1,3	0,2	0,2
световой среды			
сельское хозяйство, охота и лесное хозяйство	...	6,3	6,7
добыча полезных ископаемых	1,1	1,1	0,4
обрабатывающие производства	6,4	6,2	3,7
производство и распределение электроэнергии, газа и воды	6,5	8,4	3,6
строительство	2,3	2,6	2,5
транспорт и связь	1,4	1,4	1,0
из них занятые под воздействием факторов трудового процесса:			
тяжести			
сельское хозяйство, охота и лесное хозяйство	...	3,8	6,2
добыча полезных ископаемых	0,6	3,4	3,6
обрабатывающие производства	5,9	5,4	7,0
производство и распределение электроэнергии, газа и воды	5,0	4,0	3,5
строительство	2,8	4,5	3,0
транспорт и связь	2,6	2,5	2,5
напряженности			
сельское хозяйство, охота и лесное хозяйство	...	1,0	0,5
добыча полезных ископаемых	0,3	0,6	0,3
обрабатывающие производства	1,1	0,6	3,1
производство и распределение электроэнергии, газа и воды	4,0	3,3	0,5
строительство	0,8	2,9	1,2
транспорт и связь	5,7	7,0	1,4

Удельный вес списочной численности работников, занятых во вредных и (или) опасных условиях труда, имеющих право на гарантии и компенсации, в организациях (без субъектов малого предпринимательства) обследуемых видов экономической деятельности

на конец года, в процентах от общей численности работников соответствующего вида экономической деятельности

	2004	2005	2006	2007	2008	2009
Списочная численность работников, которым установлен хотя бы один вид гарантий и компенсаций						
добыча полезных ископаемых	58,4	60,5	61,3	59,1	61,5	62,3
обрабатывающие производства	45,8	48,8	45,5	46,1	43,9	43,4
производство и распределение электроэнергии, газа и воды	58,5	54,9	55,7	55,7	56,6	55,1
строительство	43,7	46,6	47,4	43,2	45,2	48,9
транспорт и связь	52,8	51,0	52,6	55,5	56,3	53,1
из них, имеющих право на:						
ежегодный дополнительный оплачиваемый отпуск						
добыча полезных ископаемых	53,3	52,4	54,9	51,9	53,2	52,9
обрабатывающие производства	30,2	38,1	37,4	35,6	34,6	31,5
производство и распределение электроэнергии, газа и воды	41,9	39,5	41,7	40,6	39,8	41,1
строительство	36,5	39,9	41,6	38,2	38,3	40,8
транспорт и связь	46,4	45,1	45,9	48,8	50,5	47,7
сокращенную продолжительность рабочего времени						
добыча полезных ископаемых	0,1	0,1	0,1	0,1	0,1	0,1
обрабатывающие производства	0,2	0,3	0,1	0,1	0,0	0,1
производство и распределение электроэнергии, газа и воды	-	0,0	0,0	0,0	0,0	0,0
строительство	0,2	0,3	0,2	0,1	0,1	0,2
транспорт и связь	2,0	2,7	1,2	2,9	2,3	3,3
лечебно-профилактическое питание						
добыча полезных ископаемых	-	0,1	0,1	0,1	0,0	0,0
обрабатывающие производства	-	-	-	-	-	-
производство и распределение электроэнергии, газа и воды	-	-	0,0	-	-	-
строительство	-	-	-	-	-	-
транспорт и связь	0,0	0,1	0,0	0,0	0,1	0,0
молоко или другие равноценные пищевые продукты						
добыча полезных ископаемых	26,6	29,3	30,2	27,7	30,8	28,1
обрабатывающие производства	36,0	36,0	32,2	27,4	26,0	26,9
производство и распределение электроэнергии, газа и воды	36,4	35,1	34,4	30,3	31,9	29,8
строительство	19,2	22,7	21,0	17,4	19,2	19,2
транспорт и связь	24,7	24,2	23,0	19,3	18,2	13,9
оплату труда в повышенном размере						
добыча полезных ископаемых	17,3	20,1	16,3	17,7	20,7	20,6
обрабатывающие производства	24,0	26,8	30,6	33,1	29,2	28,1
производство и распределение электроэнергии, газа и воды	28,6	31,2	31,3	36,6	35,9	37,5
строительство	9,8	8,6	8,3	10,7	12,8	16,5
транспорт и связь	15,6	19,4	19,5	29,3	27,3	29,2
проведение медицинских осмотров						
добыча полезных ископаемых
обрабатывающие производства
производство и распределение электроэнергии, газа и воды
строительство
транспорт и связь
досрочное назначение трудовой пенсии по старости						
добыча полезных ископаемых	30,0	31,9	34,6	34,6	37,2	38,0
обрабатывающие производства	13,9	22,5	19,1	13,4	18,0	16,1
производство и распределение электроэнергии, газа и воды	15,7	11,4	12,7	10,9	13,0	13,6
строительство	10,1	13,9	9,3	9,0	10,4	10,8
транспорт и связь	14,3	16,1	16,3	14,2	13,0	13,5

ТРУД

окончание

	2010	2011	2012	2013	2014	2015	2016
Списочная численность работников, которым установлен хотя бы один вид гарантий и компенсаций							
сельское хозяйство, охота и лесное хозяйство	20,1	43,4
добыча полезных ископаемых	61,7	59,6	62,0	61,5	75,3	63,9	43,6
обрабатывающие производства	44,6	43,3	40,2	45,5	49,6	47,3	50,7
производство и распределение электроэнергии, газа и воды	52,2	50,0	50,9	50,7	53,5	48,1	45,7
строительство	46,7	48,5	45,1	41,7	41,6	42,4	40,8
транспорт и связь	53,4	54,2	53,2	51,1	47,5	47,6	41,8
из них, имеющих право на:							
ежегодный дополнительный оплачиваемый отпуск							
сельское хозяйство, охота и лесное хозяйство	9,1	15,0
добыча полезных ископаемых	55,4	53,8	56,2	55,7	54,3	49,0	32,8
обрабатывающие производства	32,9	31,2	28,2	32,0	36,3	29,4	28,2
производство и распределение электроэнергии, газа и воды	37,3	38,8	40,4	37,7	37,6	33,8	29,9
строительство	38,8	39,6	36,5	32,9	30,1	32,2	25,9
транспорт и связь	48,1	49,0	41,4	44,2	37,6	30,9	22,8
сокращенную продолжительность рабочего времени							
сельское хозяйство, охота и лесное хозяйство	6,2	12,0
добыча полезных ископаемых	0,1	0,1	0,1	1,1	1,1	0,4	0,7
обрабатывающие производства	0,1	1,4	1,7	1,8	3,1	3,2	1,3
производство и распределение электроэнергии, газа и воды	0,0	0,0	1,2	1,4	1,8	2,0	1,5
строительство	0,1	0,1	0,4	1,5	3,0	4,3	5,0
транспорт и связь	3,7	4,0	3,7	4,0	4,8	3,4	3,6
лечебно-профилактическое питание							
сельское хозяйство, охота и лесное хозяйство	-	-
добыча полезных ископаемых	-	0,2	-	0,2	-	-	-
обрабатывающие производства	-	-	-	-	-	-	-
производство и распределение электроэнергии, газа и воды	-	-	0,0	0,3	-	-	-
строительство	-	-	-	0,3	-	1,0	0,9
транспорт и связь	0,1	0,0	0,0	0,0	-	-	-
молоко или другие равноценные пищевые продукты							
сельское хозяйство, охота и лесное хозяйство	4,2	1,6
добыча полезных ископаемых	26,9	23,4	22,1	22,1	18,5	16,5	10,7
обрабатывающие производства	22,5	21,0	20,1	19,8	17,2	15,7	17,7
производство и распределение электроэнергии, газа и воды	29,1	29,8	24,0	21,5	19,6	18,0	13,5
строительство	19,1	18,2	16,6	15,2	13,4	12,8	12,3
транспорт и связь	11,5	10,5	8,8	8,6	6,8	5,4	3,6
оплату труда в повышенном размере							
сельское хозяйство, охота и лесное хозяйство	9,7	18,3
добыча полезных ископаемых	24,5	21,9	23,0	23,4	23,2	25,3	26,5
обрабатывающие производства	28,7	27,8	26,3	30,4	33,2	33,7	33,4
производство и распределение электроэнергии, газа и воды	38,3	37,4	39,0	39,3	36,2	36,8	34,6
строительство	17,5	18,6	17,5	17,4	14,5	19,9	21,8
транспорт и связь	31,2	33,1	30,5	34,4	31,7	26,4	25,3
проведение медицинских осмотров							
сельское хозяйство, охота и лесное хозяйство	14,6	24,5
добыча полезных ископаемых	59,9	57,0	39,3
обрабатывающие производства	37,9	39,6	45,2
производство и распределение электроэнергии, газа и воды	37,2	41,2	41,7
строительство	26,7	30,7	31,0
транспорт и связь	34,0	40,3	35,7
досрочное назначение трудовой пенсии по старости							
сельское хозяйство, охота и лесное хозяйство	0,8	6,2
добыча полезных ископаемых	36,9	36,1	38,9	40,4	36,4	34,3	29,0
обрабатывающие производства	16,0	14,8	13,7	14,5	19,2	16,5	18,1
производство и распределение электроэнергии, газа и воды	12,4	10,1	11,3	13,3	12,3	10,5	11,3
строительство	10,6	10,9	12,0	11,2	8,6	9,0	10,1
транспорт и связь	15,1	16,3	16,6	16,2	14,6	15,6	13,4

Травматизм на производстве в организациях обследуемых видов экономической деятельности

	1993	1994	1995	1996	1997	1998	1999	2000
Численность пострадавших при несчастных случаях на производстве с утратой трудоспособности на 1 рабочий день и более и со смертельным исходом:								
всего, человек	1434	1421	1413	1236	1146	1242	1330	1554
на 1000 работающих	2,9	2,8	2,6	3,1	2,6	2,8	2,7	2,9
из них со смертельным исходом:								
всего, человек	136	103	95	75	66	75	62	114
на 1000 работающих	0,277	0,202	0,177	0,191	0,149	0,168	0,127	0,216
Число дней нетрудоспособности у пострадавших на производстве:								
всего, тыс. дней	49,1	47,8	49,0	40,4	38,2	43,4	47,7	47,7
на 1 пострадавшего	34,2	33,7	34,7	32,7	33,3	34,9	35,9	30,7

продолжение

	2001	2002	2003	2004	2005	2006	2007	2008
Численность пострадавших при несчастных случаях на производстве с утратой трудоспособности на 1 рабочий день и более и со смертельным исходом:								
всего, человек	1654	1512	1242	1116	1002	979	973	907
на 1000 работающих	2,9	2,7	2,3	2,2	2,1	2,0	1,9	1,7
из них со смертельным исходом:								
всего, человек	96	105	66	79	51	54	60	43
на 1000 работающих	0,169	0,190	0,125	0,157	0,106	0,109	0,114	0,082
Число дней нетрудоспособности у пострадавших на производстве:								
всего, тыс. дней	51,7	52,3	45,7	35,5	35,8	37,8	49,2	47,1
на 1 пострадавшего	31,3	34,6	36,8	31,8	35,7	38,6	50,6	52,0

окончание

	2009	2010	2011	2012	2013	2014	2015	2016
Численность пострадавших при несчастных случаях на производстве с утратой трудоспособности на 1 рабочий день и более и со смертельным исходом:								
всего, человек	727	738	673	555	603	457	417	381
на 1000 работающих	1,5	1,5	1,4	1,1	1,2	0,9	0,8	0,8
из них со смертельным исходом:								
всего, человек	45	49	34	59	43	37	36	38
на 1000 работающих	0,090	0,097	0,069	0,116	0,084	0,072	0,072	0,080
Число дней нетрудоспособности у пострадавших на производстве:								
всего, тыс. дней	45,1	43,3	53,0	30,8	33,6	25,2	26,8	25,6
на 1 пострадавшего	62,0	58,6	78,7	55,5	55,7	55,2	64,4	67,3

**Численность пострадавших при несчастных случаях на производстве
в организациях обследуемых видов экономической деятельности¹⁾**

	2004	2005	2006	2007	2008	2009
Всего	1116	1002	979	973	907	727
Человек						
из них по видам экономической деятельности:						
сельское хозяйство, охота и лесное хозяйство	37	18	29	14	13	3
добыча полезных ископаемых	224	266	278	310	331	277
обрабатывающие производства	122	103	94	99	87	54
производство и распределение электроэнергии, газа и воды	70	72	69	60	42	50
строительство	226	227	213	206	160	138
оптовая и розничная торговля; ремонт автотранспортных средств, мотоциклов, бытовых изделий и предметов личного пользования	13	6	8	5	3	4
гостиницы и рестораны	5	1	1	3	4	1
транспорт и связь	199	153	143	149	138	124
операции с недвижимым имуществом, аренда и предоставление услуг	145	98	89	77	78	28
здравоохранение и предоставление социальных услуг	64	43	43	38	39	41
предоставление прочих коммунальных, социальных и персональных услуг	11	15	12	12	12	7
Всего	100,0	100,0	100,0	100,0	100,0	100,0
В процентах к итогу						
из них по видам экономической деятельности:						
сельское хозяйство, охота и лесное хозяйство	3,3	1,8	3,0	1,4	1,4	0,4
добыча полезных ископаемых	20,1	26,5	28,4	31,9	36,5	38,1
обрабатывающие производства	10,9	10,3	9,6	10,2	9,6	7,4
производство и распределение электроэнергии, газа и воды	6,3	7,2	7,0	6,2	4,6	6,9
строительство	20,3	22,6	21,8	21,2	17,7	19,0
оптовая и розничная торговля; ремонт автотранспортных средств, мотоциклов, бытовых изделий и предметов личного пользования	1,2	0,6	0,8	0,5	0,3	0,6
гостиницы и рестораны	0,4	0,1	0,1	0,3	0,5	0,1
транспорт и связь	17,8	15,3	14,6	15,3	15,2	17,1
операции с недвижимым имуществом, аренда и предоставление услуг	13,0	9,8	9,1	7,9	8,6	3,9
здравоохранение и предоставление социальных услуг	5,7	4,3	4,4	3,9	4,3	5,6
предоставление прочих коммунальных, социальных и персональных услуг	1,0	1,5	1,2	1,2	1,3	1,0
Всего	2,2	2,1	2,0	1,9	1,7	1,5
На 1000 работающих						
из них по видам экономической деятельности:						
сельское хозяйство, охота и лесное хозяйство	7,2	3,7	4,9	3,4	3,4	1,3
добыча полезных ископаемых	1,3	1,5	1,5	1,6	1,7	1,5
обрабатывающие производства	3,7	3,1	3,0	2,7	2,2	1,6
производство и распределение электроэнергии, газа и воды	1,6	1,7	1,6	1,5	1,0	1,1
строительство	3,5	3,6	3,6	3,4	2,6	2,5
оптовая и розничная торговля; ремонт автотранспортных средств, мотоциклов, бытовых изделий и предметов личного пользования	2,4	0,7	1,0	0,7	0,4	0,7
гостиницы и рестораны	2,0	0,6	0,4	1,1	1,3	0,5
транспорт и связь	2,0	1,8	1,7	1,5	1,4	1,3
операции с недвижимым имуществом, аренда и предоставление услуг	4,5	3,5	2,9	2,4	2,7	1,3
здравоохранение и предоставление социальных услуг	1,6	1,2	1,1	0,9	0,9	1,0
предоставление прочих коммунальных, социальных и персональных услуг	3,0	2,5	2,1	2,1	2,2	1,6

¹⁾ Включая случаи со смертельным исходом

ТРУД

окончание

	2010	2011	2012	2013	2014	2015	2016
Всего	738	673	555	603	457	417	381
из них по видам экономической деятельности:							
сельское хозяйство, охота и лесное хозяйство	3	3	2	5	6	5	5
добыча полезных ископаемых	248	237	146	177	143	162	156
обрабатывающие производства	69	52	51	72	39	27	24
производство и распределение электроэнергии, газа и воды	44	40	28	32	30	27	29
строительство	177	146	114	124	77	62	53
оптовая и розничная торговля; ремонт автотранспортных средств, мотоциклов, бытовых изделий и предметов личного пользования	5	3	5	6	2	3	5
гостиницы и рестораны	3	1	-	-	1	-	-
транспорт и связь	131	120	113	100	92	70	58
операции с недвижимым имуществом, аренда и предоставление услуг	27	32	45	29	20	31	16
здравоохранение и предоставление социальных услуг	29	37	41	43	38	25	22
предоставление прочих коммунальных, социальных и персональных услуг	2	2	10	15	9	5	13
В процентах к итогу							
Всего	100,0	100,0	100,0	100,0	100,0	100,0	100,0
из них по видам экономической деятельности:							
сельское хозяйство, охота и лесное хозяйство	0,4	0,5	0,4	0,8	1,3	1,2	1,3
добыча полезных ископаемых	33,6	35,2	26,3	29,4	31,3	38,8	40,9
обрабатывающие производства	9,3	7,7	9,2	11,9	8,5	6,5	6,3
производство и распределение электроэнергии, газа и воды	6,0	5,9	5,0	5,3	6,6	6,5	7,6
строительство	24,0	21,7	20,5	20,6	16,8	14,9	13,9
оптовая и розничная торговля; ремонт автотранспортных средств, мотоциклов, бытовых изделий и предметов личного пользования	0,7	0,5	0,9	1,0	0,4	0,7	1,3
гостиницы и рестораны	0,4	0,1	-	-	0,2	-	-
транспорт и связь	17,7	17,8	20,4	16,6	20,1	16,8	15,2
операции с недвижимым имуществом, аренда и предоставление услуг	3,7	4,8	8,1	4,8	4,4	7,4	4,2
здравоохранение и предоставление социальных услуг	3,9	5,5	7,4	7,1	8,3	6,0	5,8
предоставление прочих коммунальных, социальных и персональных услуг	0,3	0,3	1,8	2,5	2,0	1,2	3,4
На 1000 работающих							
Всего	1,5	1,4	1,1	1,2	0,9	0,8	0,8
из них по видам экономической деятельности:							
сельское хозяйство, охота и лесное хозяйство	1,3	1,4	1,1	1,4	1,9	1,9	2,2
добыча полезных ископаемых	1,3	1,3	0,8	0,9	0,7	0,8	0,8
обрабатывающие производства	2,0	1,6	1,6	2,4	1,3	0,9	0,9
производство и распределение электроэнергии, газа и воды	1,0	0,9	0,6	0,7	0,7	0,7	0,8
строительство	3,0	2,6	2,0	2,2	1,6	1,4	1,4
оптовая и розничная торговля; ремонт автотранспортных средств, мотоциклов, бытовых изделий и предметов личного пользования	0,8	0,4	0,6	0,7	0,3	0,5	0,8
гостиницы и рестораны	2,0	0,8	-	-	0,9	-	-
транспорт и связь	1,5	1,4	1,3	1,1	1,1	0,9	0,8
операции с недвижимым имуществом, аренда и предоставление услуг	1,2	1,5	1,9	1,2	0,8	1,3	0,8
здравоохранение и предоставление социальных услуг	0,6	0,7	0,8	0,9	0,7	0,5	0,4
предоставление прочих коммунальных, социальных и персональных услуг	0,5	0,6	1,0	1,3	0,9	0,5	1,0

**Численность пострадавших со смертельным исходом при несчастных случаях
на производстве в организациях обследуемых видов экономической деятельности**

	2004	2005	2006	2007	2008	2009
	Человек					
Всего	79	51	54	60	43	45
из них по видам экономической деятельности:						
сельское хозяйство, охота и лесное хозяйство	1	1	2	-	-	-
добыча полезных ископаемых	23	13	19	14	13	18
обрабатывающие производства	6	2	3	5	1	-
производство и распределение электроэнергии, газа и воды	6	2	-	9	2	2
строительство	22	15	15	15	12	15
оптовая и розничная торговля; ремонт автотранспортных средств, мотоциклов, бытовых изделий и предметов личного пользования	1	-	-	-	-	-
транспорт и связь	15	13	11	11	9	9
операции с недвижимым имуществом, аренда и предоставление услуг	5	5	1	5	6	1
здравоохранение и предоставление социальных услуг	-	-	3	-	-	-
предоставление прочих коммунальных, социальных и персональных услуг	-	-	-	1	-	-
	В процентах к итогу					
Всего	100,0	100,0	100,0	100,0	100,0	100,0
из них по видам экономической деятельности:						
сельское хозяйство, охота и лесное хозяйство	1,3	2,0	3,7	-	-	-
добыча полезных ископаемых	29,1	25,5	35,2	23,3	30,2	40,0
обрабатывающие производства	7,6	3,9	5,5	8,3	2,3	-
производство и распределение электроэнергии, газа и воды	7,6	3,9	-	15,0	4,7	4,4
строительство	27,8	29,4	27,8	25,0	27,9	33,3
оптовая и розничная торговля; ремонт автотранспортных средств, мотоциклов, бытовых изделий и предметов личного пользования	1,3	-	-	-	-	-
транспорт и связь	19,0	25,5	20,4	18,3	20,9	20,0
операции с недвижимым имуществом, аренда и предоставление услуг	6,3	9,8	1,9	8,3	14,0	2,2
здравоохранение и предоставление социальных услуг	-	-	5,5	-	-	-
предоставление прочих коммунальных, социальных и персональных услуг	-	-	-	1,7	-	-
	На 1000 работающих					
Всего	0,157	0,106	0,109	0,114	0,082	0,090
из них по видам экономической деятельности:						
сельское хозяйство, охота и лесное хозяйство	0,193	0,204	0,338	-	-	-
добыча полезных ископаемых	0,134	0,074	0,102	0,073	0,067	0,095
обрабатывающие производства	0,181	0,061	0,095	0,134	0,026	-
производство и распределение электроэнергии, газа и воды	0,139	0,049	-	0,222	0,045	0,045
строительство	0,337	0,237	0,253	0,247	0,197	0,272
оптовая и розничная торговля; ремонт автотранспортных средств, мотоциклов, бытовых изделий и предметов личного пользования	0,181	-	-	-	-	-
транспорт и связь	0,150	0,151	0,128	0,109	0,093	0,094
операции с недвижимым имуществом, аренда и предоставление услуг	0,154	0,180	0,032	0,153	0,207	0,045
здравоохранение и предоставление социальных услуг	-	-	0,078	-	-	-
предоставление прочих коммунальных, социальных и персональных услуг	-	-	-	0,178	-	-

ТРУД

окончание

	2010	2011	2012	2013	2014	2015	2016
Человек							
Всего	49	34	59	43	37	36	38
из них по видам экономической деятельности:							
сельское хозяйство, охота и лесное хозяйство	1	-	-	1	1	-	1
добыча полезных ископаемых	17	11	22	12	10	15	23
обрабатывающие производства	1	2	1	-	-	3	-
производство и распределение электроэнергии, газа и воды	1	4	4	1	2	2	2
строительство	14	10	9	12	12	6	6
оптовая и розничная торговля; ремонт автотранспортных средств, мотоциклов, бытовых изделий и предметов личного пользования	-	-	1	1	-	-	-
транспорт и связь	9	6	20	13	10	7	2
операции с недвижимым имуществом, аренда и предоставление услуг	4	1	2	3	2	2	1
здравоохранение и предоставление социальных услуг	2	-	-	-	-	-	-
предоставление прочих коммунальных, социальных и персональных услуг	-	-	-	-	-	1	3
В процентах к итогу							
Всего	100,0	100,0	100,0	100,0	100,0	100,0	100,0
из них по видам экономической деятельности:							
сельское хозяйство, охота и лесное хозяйство	2,0	-	-	2,3	2,7	-	2,6
добыча полезных ископаемых	34,7	32,4	37,3	27,9	27,0	41,7	60,5
обрабатывающие производства	2,0	5,9	1,7	-	-	8,3	-
производство и распределение электроэнергии, газа и воды	2,0	11,8	6,8	2,3	5,4	5,6	5,3
строительство	28,6	29,4	15,2	27,9	32,4	16,7	15,8
оптовая и розничная торговля; ремонт автотранспортных средств, мотоциклов, бытовых изделий и предметов личного пользования	-	-	1,7	2,3	-	-	-
транспорт и связь	18,4	17,6	33,9	30,3	27,0	19,4	5,3
операции с недвижимым имуществом, аренда и предоставление услуг	8,2	2,9	3,4	7,0	5,4	5,6	2,6
здравоохранение и предоставление социальных услуг	4,1	-	-	-	-	-	-
предоставление прочих коммунальных, социальных и персональных услуг	-	-	-	-	-	2,8	7,9
На 1000 работающих							
Всего	0,097	0,069	0,116	0,084	0,072	0,072	0,080
из них по видам экономической деятельности:							
сельское хозяйство, охота и лесное хозяйство	0,449	-	-	0,289	0,320	-	0,437
добыча полезных ископаемых	0,088	0,059	0,115	0,061	0,049	0,070	0,112
обрабатывающие производства	0,029	0,060	0,032	-	-	0,103	-
производство и распределение электроэнергии, газа и воды	0,022	0,087	0,088	0,023	0,047	0,053	0,055
строительство	0,240	0,176	0,161	0,217	0,243	0,136	0,154
оптовая и розничная торговля; ремонт автотранспортных средств, мотоциклов, бытовых изделий и предметов личного пользования	-	-	0,118	0,114	-	-	-
транспорт и связь	0,100	0,071	0,230	0,148	0,117	0,088	0,028
операции с недвижимым имуществом, аренда и предоставление услуг	0,184	0,047	0,085	0,121	0,085	0,083	0,049
здравоохранение и предоставление социальных услуг	0,042	-	-	-	-	-	-
предоставление прочих коммунальных, социальных и персональных услуг	-	-	-	-	-	0,090	0,234

**Число дней нетрудоспособности у пострадавших на производстве в организациях
обследуемых видов экономической деятельности**

	дней на 1 пострадавшего					
	2004	2005	2006	2007	2008	2009
Всего	31,8	35,7	38,6	50,6	52,0	62,0
из них по видам экономической деятельности:						
сельское хозяйство, охота и лесное хозяйство	26,4	24,1	28,8	18,2	33,2	39,0
добыча полезных ископаемых	39,4	39,0	40,1	59,8	59,7	84,4
обрабатывающие производства	22,7	32,7	31,6	44,5	42,0	41,3
производство и распределение электроэнергии, газа и воды	36,1	30,6	37,4	41,4	58,1	52,4
строительство	36,9	37,6	46,0	53,3	52,7	54,3
оптовая и розничная торговля; ремонт автотранспортных средств, мотоциклов, бытовых изделий и предметов личного пользования	18,4	45,3	22,8	67,4	63,7	58,8
гостиницы и рестораны	11,8	-	19,0	53,0	94,0	14,0
транспорт и связь	28,3	37,2	40,1	45,6	48,6	49,9
операции с недвижимым имуществом, аренда и предоставление услуг	28,1	32,1	34,6	49,4	48,1	41,0
здравоохранение и предоставление социальных услуг	21,0	31,5	27,3	24,5	23,9	38,1
предоставление прочих коммунальных, социальных и персональных услуг	68,0	28,2	24,9	45,1	37,8	15,9

	окончание						
	2010	2011	2012	2013	2014	2015	2016
Всего	58,6	78,7	55,5	55,7	55,2	64,4	67,3
из них по видам экономической деятельности:							
сельское хозяйство, охота и лесное хозяйство	24,0	88,3	33,0	64,4	84,2	28,0	123,6
добыча полезных ископаемых	71,8	119,2	71,5	62,6	70,2	84,7	78,5
обрабатывающие производства	36,8	58,6	62,5	49,8	55,8	42,5	61,6
производство и распределение электроэнергии, газа и воды	48,7	77,8	29,3	51,4	65,2	56,4	36,3
строительство	63,9	63,3	51,6	53,8	49,2	50,4	58,8
оптовая и розничная торговля; ремонт автотранспортных средств, мотоциклов, бытовых изделий и предметов личного пользования	44,2	39,7	48,8	71,2	23,5	24,7	67,6
гостиницы и рестораны	12,7	8,0	-	-	15,0	-	-
транспорт и связь	49,7	38,3	54,9	55,6	42,4	58,4	71,2
операции с недвижимым имуществом, аренда и предоставление услуг	45,3	76,8	50,7	76,4	42,0	49,5	46,3
здравоохранение и предоставление социальных услуг	44,1	49,0	31,3	36,2	39,0	33,0	53,4
предоставление прочих коммунальных, социальных и персональных услуг	59,0	35,5	34,9	35,5	51,7	133,2	56,8

**Средства, израсходованные на мероприятия по охране труда,
в организациях обследуемых видов экономической деятельности**

	2004	2005	2006	2007	2008	2009
Всего	2948,3	3540,5	4207,4	5369,0	6127,6	5917,9
из них по видам экономической деятельности:						
сельское хозяйство, охота и лесное хозяйство	5,0	5,5	8,2	7,4	6,8	4,4
рыболовство, рыбоводство	-	-	-	-	0,1	0,1
добыча полезных ископаемых	1540,0	1948,8	2341,1	3095,5	3531,0	3208,1
обрабатывающие производства	129,9	162,5	200,9	287,9	480,2	415,4
производство и распределение электроэнергии, газа и воды	216,5	240,1	280,7	347,6	453,5	518,0
строительство	200,9	253,8	271,2	341,8	357,2	351,6
оптовая и розничная торговля; ремонт автотранспортных средств, мотоциклов, бытовых изделий и предметов личного пользования	15,0	27,6	34,9	33,7	43,8	35,9
гостиницы и рестораны	7,5	4,2	9,2	8,7	6,9	6,3
транспорт и связь	616,6	651,3	771,5	913,4	835,4	998,5
операции с недвижимым имуществом, аренда и предоставление услуг	110,9	145,7	171,8	159,3	162,0	154,4
здравоохранение и предоставление социальных услуг	98,1	88,6	100,4	152,2	215,6	204,5
предоставление прочих коммунальных, социальных и персональных услуг	7,8	12,3	17,3	21,4	35,2	20,7
Млн. рублей						
Всего	5876,3	7355,9	8474,7	10215,4	11645,1	11891,7
из них по видам экономической деятельности:						
сельское хозяйство, охота и лесное хозяйство	956,8	1125,1	1380,1	1805,7	1778,0	1951,2
рыболовство, рыбоводство	-	-	-	-	852,2	939,5
добыча полезных ископаемых	8990,3	11161,4	12596,5	16123,7	18228,5	16997,1
обрабатывающие производства	3918,0	4950,7	6376,0	7714,2	12359,7	12225,5
производство и распределение электроэнергии, газа и воды	5021,4	5830,6	6615,7	8566,8	10284,9	11720,7
строительство	3078,0	4015,9	4566,6	5630,5	5850,1	6385,8
оптовая и розничная торговля; ремонт автотранспортных средств, мотоциклов, бытовых изделий и предметов личного пользования	2729,9	3416,4	4428,2	4419,8	5641,4	5976,8
гостиницы и рестораны	3030,3	2354,0	3619,4	3139,1	2301,6	3248,8
транспорт и связь	6179,1	7564,1	8975,7	9021,4	8586,4	10405,7
операции с недвижимым имуществом, аренда и предоставление услуг	3412,1	5242,7	5548,1	4872,9	5585,9	6913,1
здравоохранение и предоставление социальных услуг	2468,4	2538,9	2626,7	3727,6	5123,2	4785,5
предоставление прочих коммунальных, социальных и персональных услуг	2140,1	2084,9	3050,0	3798,9	6488,3	4769,2
На 1 работающего, рублей						

ТРУД

окончание

	2010	2011	2012	2013	2014	2015	2016
Млн. рублей							
Всего	6494,4	7159,4	8229,3	8782,8	9722,3	11877,9	12821,9
из них по видам экономической деятельности:							
сельское хозяйство, охота и лесное хозяйство	10,0	6,5	7,4	17,1	18,8	11,6	14,7
рыболовство, рыбоводство	0,1	-	0,3	0,2	0,6	1,0	1,3
добыча полезных ископаемых	3303,6	3815,4	4637,0	4734,7	5225,5	7196,2	8219,9
обрабатывающие производства	373,8	431,5	412,3	478,2	600,5	580,5	573,8
производство и распределение электроэнергии, газа и воды	576,9	607,7	729,0	902,8	956,3	839,6	951,0
строительство	481,5	526,3	519,2	577,7	677,5	515,0	509,6
оптовая и розничная торговля; ремонт автотранспортных средств, мотоциклов, бытовых изделий и предметов личного пользования	46,4	49,0	44,5	41,0	38,2	54,9	58,6
гостиницы и рестораны	6,0	1,9	4,9	3,1	6,2	1,6	2,0
транспорт и связь	1286,1	1248,9	1183,8	1336,0	1541,6	1841,2	1748,5
операции с недвижимым имуществом, аренда и предоставление услуг	163,7	127,2	196,1	192,3	172,9	417,1	226,9
здравоохранение и предоставление социальных услуг	229,1	321,0	445,0	435,9	421,7	330,3	388,7
предоставление прочих коммунальных, социальных и персональных услуг	17,2	23,9	49,5	63,9	62,4	88,4	126,7
На 1 работающего, рублей							
Всего	12884,5	14519,2	16140,1	17086,4	18980,5	23705,1	26968,9
из них по видам экономической деятельности:							
сельское хозяйство, охота и лесное хозяйство	4479,8	2988,9	3958,4	4941,2	5998,8	4424,0	6421,2
рыболовство, рыбоводство	1536,8	-	1286,7	1384,2	4111,5	8946,4	9083,9
добыча полезных ископаемых	17109,5	20360,2	24328,7	23919,0	25484,7	33747,4	40032,0
обрабатывающие производства	10953,2	13040,5	13047,4	15695,7	19529,4	19953,4	20680,4
производство и распределение электроэнергии, газа и воды	12787,2	13243,8	16032,1	20893,0	22374,9	22460,2	26233,4
строительство	8256,7	9265,3	9284,8	10437,6	13725,1	11660,7	13066,8
оптовая и розничная торговля; ремонт автотранспортных средств, мотоциклов, бытовых изделий и предметов личного пользования	7165,3	6278,9	5254,9	4679,0	5056,3	8411,5	9407,9
гостиницы и рестораны	4024,7	1586,3	3794,1	2825,3	5684,8	2073,2	4467,7
транспорт и связь	14297,9	14775,3	13595,0	15253,9	17981,8	23126,3	24349,3
операции с недвижимым имуществом, аренда и предоставление услуг	7513,7	6029,7	8369,5	7731,6	7348,9	17216,9	11220,0
здравоохранение и предоставление социальных услуг	4859,8	6449,1	8376,0	8869,8	8119,5	6417,0	7432,1
предоставление прочих коммунальных, социальных и персональных услуг	4055,3	7371,7	5036,1	5437,8	6131,8	7978,6	9892,2



УРОВЕНЬ ЖИЗНИ НАСЕЛЕНИЯ

ДОХОДЫ НАСЕЛЕНИЯ

Структура располагаемых ресурсов домашних хозяйств
(по данным выборочного обследования бюджетов домашних хозяйств)

	1998	1999	2000	2001	2002	2003	2004	2005	2006	2007
Домашние хозяйства – всего										
Располагаемые ресурсы в среднем на одного члена домашнего хозяйства в месяц, рублей	2303,8	3058,8	4999,3	6838,8	8570,9	9443,1	10196,4	16025,1	15412,9	19338,7
В процентах от общего объема располагаемых ресурсов:										
валовой доход – всего	94,3	92,5	87,3	93,2	89,5	89,9	91,2	75,2	84,7	88,2
в том числе:										
денежный доход	89,9	86,8	81,9	87,7	86,3	85,0	87,7	73,0	82,3	87,1
стоимость натуральных поступлений	4,4	5,7	5,4	5,5	3,2	4,9	3,5	2,2	2,4	1,1
сумма привлеченных средств и израсходованных сбережений	5,7	7,5	12,7	6,8	10,5	10,1	8,8	24,8	15,3	11,8
в том числе:										
домашние хозяйства в городской местности										
Располагаемые ресурсы в среднем на одного члена домашнего хозяйства в месяц, рублей	2370,3	3177,9	5185,8	7169,0	8967,2	9821,6	10621,1	16894,0	16056,7	19904,7
В процентах от общего объема располагаемых ресурсов:										
валовой доход – всего	94,1	92,1	86,7	93,2	89,6	89,6	91,3	74,9	84,4	88,7
в том числе:										
денежный доход	91,0	87,5	82,3	88,4	86,9	85,1	88,3	73,0	82,3	87,9
стоимость натуральных поступлений	3,1	4,6	4,4	4,8	2,7	4,5	3,0	1,9	2,1	0,8
сумма привлеченных средств и израсходованных сбережений	5,9	7,9	13,3	6,8	10,4	10,4	8,7	25,1	15,6	11,3
домашние хозяйства в сельской местности										
Располагаемые ресурсы в среднем на одного члена домашнего хозяйства в месяц, рублей	1621,0	1830,0	3061,7	3356,8	4438,8	5490,0	5994,0	7378,8	8940,0	13480,3
В процентах от общего объема располагаемых ресурсов:										
валовой доход – всего	98,3	98,1	98,5	91,3	87,8	96,9	89,7	82,7	90,8	79,5
в том числе:										
денежный доход	73,3	74,6	75,0	71,0	73,5	85,4	77,7	73,0	83,0	74,0
стоимость натуральных поступлений	25,0	23,5	23,5	20,3	14,3	11,5	12,0	9,7	7,8	5,5
сумма привлеченных средств и израсходованных сбережений	1,7	1,9	1,5	8,7	12,2	3,1	10,3	17,3	9,2	20,5

УРОВЕНЬ ЖИЗНИ НАСЕЛЕНИЯ

окончание

	2008	2009	2010	2011	2012	2013	2014	2015	2016
Домашние хозяйства – всего									
Располагаемые ресурсы в среднем на одного члена домашнего хозяйства в месяц, рублей	36861,5	22250,3	30560,4	27061,3	30060,2	34124,8	33461,9	42830,0	38075,4
В процентах от общего объема располагаемых ресурсов:									
валовой доход – всего	66,2	94,9	77,8	82,0	84,4	84,3	86,0	83,6	88,8
в том числе:									
денежный доход	65,5	93,1	76,8	80,8	83,5	83,3	85,0	82,6	87,8
стоимость натуральных поступлений	0,7	1,8	1,0	1,2	0,9	1,0	1,0	1,0	1,0
сумма привлеченных средств и израсходованных сбережений	33,8	5,1	22,2	18,1	15,6	15,7	14,0	16,4	11,2
в том числе:									
домашние хозяйства в городской местности									
Располагаемые ресурсы в среднем на одного члена домашнего хозяйства в месяц, рублей	39068,4	23225,8	32123,7	27573,9	31520,1	35679,9	34517,2	44796,0	39687,4
В процентах от общего объема располагаемых ресурсов:									
валовой доход – всего	65,7	95,1	77,6	82,8	84,2	84,2	86,0	83,1	88,6
в том числе:									
денежный доход	65,1	93,5	76,9	82,0	83,5	83,4	85,2	82,3	87,8
стоимость натуральных поступлений	0,6	1,5	0,7	0,8	0,6	0,8	0,7	0,8	0,8
сумма привлеченных средств и израсходованных сбережений	34,3	4,9	22,4	17,2	15,8	15,8	14,0	16,9	11,4
домашние хозяйства в сельской местности									
Располагаемые ресурсы в среднем на одного члена домашнего хозяйства в месяц, рублей	13675,2	11763,1	13531,8	21549,3	14039,2	16638,8	21314,2	19781,6	18613,5
В процентах от общего объема располагаемых ресурсов:									
валовой доход – всего	83,6	92,6	83,2	70,0	90,0	87,2	86,9	97,3	94,5
в том числе:									
денежный доход	77,9	85,1	74,9	64,7	82,4	79,5	81,7	90,9	87,9
стоимость натуральных поступлений	5,7	7,5	8,3	5,4	7,6	7,7	5,3	6,3	6,6
сумма привлеченных средств и израсходованных сбережений	16,4	7,4	16,8	30,0	10,0	12,8	13,1	2,7	5,5

Объем и структура денежных доходов населения

	1997	1998	1999	2000	2001	2002
	Млн. рублей (до 1998г. – млрд. рублей)					
Денежные доходы – всего	46024,7	44092,4	69724,6	109083,3	160913,6	185445,8
в том числе:						
доходы от предпринимательской деятельности	259,2	2345,6	3384,0	4569,4	4109,6	5640,8
оплата труда	27613,0	27275,5	41283,2	72832,7	114711,8	134160,6
социальные выплаты	3006,2	3374,5	4237,9	5881,0	9697,7	12327,4
доходы от собственности	1704,9	1670,4	4030,0	11601,2	22577,2	19765,4
другие доходы	13441,4	9426,4	16789,5	14199,0	9817,3	13551,6
	В процентах к итогу					
Денежные доходы – всего	100,0	100,0	100,0	100,0	100,0	100,0
в том числе:						
доходы от предпринимательской деятельности	0,6	5,3	4,8	4,2	2,6	3,0
оплата труда	60,0	61,9	59,2	66,8	71,3	72,4
социальные выплаты	6,5	7,7	6,1	5,4	6,0	6,6
доходы от собственности	3,7	3,8	5,8	10,6	14,0	10,7
другие доходы	29,2	21,3	24,1	13,0	6,1	7,3

продолжение

	2003	2004	2005	2006	2007	2008	2009
	Млн. рублей						
Денежные доходы – всего	223874,8	262805,6	318452,6	396981,9	486931,5	596666,5	584474,2
в том числе:							
доходы от предпринимательской деятельности	12233,9	14865,4	20218,2	28580,3	35264,4	44590,8	48377,7
оплата труда	153117,6	172228,3	197944,4	235804,9	298132,6	354144,6	363315,0
социальные выплаты	14923,2	17968,9	21442,2	26545,7	33302,0	44313,1	55872,7
доходы от собственности	24336,1	31726,5	55794,5	68698,6	68891,6	74616,1	69169,1
другие доходы	19264,0	26016,5	23053,3	37352,4	51340,9	79001,9	47739,7
	В процентах к итогу						
Денежные доходы – всего	100,0	100,0	100,0	100,0	100,0	100,0	100,0
в том числе:							
доходы от предпринимательской деятельности	5,4	5,7	6,4	7,2	7,2	7,5	8,3
оплата труда	68,4	65,5	62,2	59,4	61,2	59,4	62,2
социальные выплаты	6,7	6,8	6,7	6,7	6,8	7,4	9,6
доходы от собственности	10,9	12,1	17,5	17,3	14,2	12,5	11,8
другие доходы	8,6	9,9	7,2	9,4	10,6	13,2	8,2

окончание

	2010	2011	2012	2013	2014	2015	2016
	Млн. рублей						
Денежные доходы – всего	594269,6	630692,6	685903,8	761266,8	785845,8	898214,8	921646,7
в том числе:							
доходы от предпринимательской деятельности	44472,8	38563,9	48349,4	34267,4	34573,5	39127,8	34803,5
оплата труда	390492,9	429863,2	486443,5	576526,1	596302,0	671556,1	691335,7
социальные выплаты	72835,3	83873,6	96722,1	110734,6	116735,7	138155,9	147223,9
доходы от собственности	21527,3	23482,3	28919,4	28671,4	29320,0	36587,8	36115,8
другие доходы	64941,3	54909,7	25469,4	11067,1	8914,7	12787,2	12167,7
	В процентах к итогу						
Денежные доходы – всего	100,0	100,0	100,0	100,0	100,0	100,0	100,0
в том числе:							
доходы от предпринимательской деятельности	7,5	6,1	7,0	4,5	4,4	4,4	3,8
оплата труда	65,7	68,2	70,9	75,7	75,9	74,8	75,0
социальные выплаты	12,3	13,3	14,1	14,5	14,9	15,4	16,0
доходы от собственности	3,6	3,7	4,2	3,8	3,7	4,1	3,9
другие доходы	10,9	8,7	3,7	1,5	1,1	1,4	1,3

**Среднемесячная номинальная начисленная заработная плата
одного работника в организациях по видам экономической деятельности**

рублей

	1998	1999	2000	2001	2002	2003
Всего	3233,4	4854,5	8492,2	12589,8	14634,3	17209,3
в том числе по видам экономической деятельности:						
сельское хозяйство, охота и лесное хозяйство	2032,0	2493,5	3936,3	6334,6	5956,7	6909,5
рыболовство, рыбоводство	2199,4	2496,5	3333,2	4494,2	2138,4	4453,8
добыча полезных ископаемых	3872,3	7405,4	13075,3	19458,9	23491,5	27380,4
добыча топливно-энергетических полезных ископаемых	3876,3	7405,9	13077,4	19470,6	23497,3	27388,9
добыча полезных ископаемых, кроме топливно-энергетических	1963,9	4794,3	3999,6	5023,1	11276,4	15975,4
обрабатывающие производства	3130,5	4365,4	7230,2	10820,0	12157,2	15322,3
производство пищевых продуктов, включая напитки, и табака	2480,9	3097,1	4192,1	5838,3	7032,6	7735,2
текстильное и швейное производство	1066,2	1471,0	2314,7	3899,8	5049,3	6371,2
производство кожи, изделий из кожи и производство обуви	836,3	2817,2	608,3	1062,5	11015,9	1316,0
обработка древесины и производство изделий из дерева	1806,4	2725,1	3178,4	5045,3	8151,0	8928,4
целлюлозно-бумажное производство; издательская и полиграфическая деятельность	2887,2	3634,5	5550,3	7938,3	12778,7	13605,6
производство кокса и нефтепродуктов	4456,9	5881,6	8288,1	12051,5	15450,9	19680,6
химическое производство	4751,8	8040,3	11916,9	14165,7	6809,7	10149,3
производство резиновых и пластмассовых изделий	3491,8	2968,4	6280,5	11569,3	9194,6	12217,5
производство прочих неметаллических минеральных продуктов	2900,2	3147,9	5675,1	8416,0	8691,5	10772,9
металлургическое производство и производство готовых металлических изделий	3008,2	4030,1	7267,8	11517,5	13779,9	20186,0
производство машин и оборудования	3196,8	4804,7	8527,6	13245,5	13841,2	18923,2
производство электрооборудования, электронного и оптического оборудования	3157,7	4348,8	7593,7	12108,5	7826,4	18697,2
производство транспортных средств и оборудования	2303,0	4144,0	8162,7	13564,8	2246,9	2807,2
прочие производства	3502,4	4667,7	7181,9	11444,5	4077,9	4098,1
производство мебели и прочей продукции, не включенной в другие группировки
производство и распределение электроэнергии, газа и воды	3418,8	4425,2	7412,4	10721,1	13275,5	15734,1
строительство	3135,1	4689,5	8557,6	12060,6	12937,4	15032,4
оптовая и розничная торговля; ремонт транспортных средств, мотоциклов, бытовых изделий и предметов личного пользования	2259,4	3041,3	5555,0	8634,1	9927,8	10764,4
гостиницы и рестораны	1912,7	3131,2	5329,4	7254,5	9126,1	11723,8
транспорт и связь	3800,4	5928,1	10016,3	12564,7	14897,2	17862,7
финансовая деятельность	3982,3	5013,9	8604,0	16581,4	24242,3	28167,4
операции с недвижимым имуществом, аренда и предоставление услуг	2879,7	3927,4	6947,8	9707,4	11009,0	14376,0
государственное управление и обеспечение военной безопасности; социальное страхование	3556,3	4466,1	7205,4	10875,3	12808,9	15935,7
образование	2247,0	2715,7	5013,6	7024,8	8682,1	9247,1
здравоохранение и предоставление социальных услуг	2607,1	2942,0	5384,2	7510,4	9290,5	10022,6
предоставление прочих коммунальных, социальных и персональных услуг	2685,6	4179,8	8093,4	7206,3	8740,7	9496,0

УРОВЕНЬ ЖИЗНИ НАСЕЛЕНИЯ

продолжение

	2004	2005	2006	2007	2008	2009
Всего	19660,0	22828,5	26826,3	32227,9	37412,0	38386,6
в том числе по видам экономической деятельности:						
сельское хозяйство, охота и лесное хозяйство	8321,5	9043,9	14321,1	18387,4	20634,2	22430,0
рыболовство, рыбоводство	4554,7	8011,1	7667,0	7746,7	13152,4	15105,1
добыча полезных ископаемых	31661,6	34594,5	39503,4	47696,9	52567,2	55206,6
добыча топливно-энергетических полезных ископаемых	31673,4	34622,2	39527,3	47754,7	52660,4	55283,8
добыча полезных ископаемых, кроме топливно-энергетических	21984,7	17366,0	23445,6	27994,2	29252,2	34158,7
обрабатывающие производства	17231,1	22519,7	26073,8	30854,0	36000,8	36487,2
производство пищевых продуктов, включая напитки, и табака	7887,5	9389,4	12057,3	15238,7	18592,3	19986,0
текстильное и швейное производство	7549,6	11705,4	14416,8	18809,0	24068,7	26512,3
производство кожи, изделий из кожи и производство обуви	1415,5	-	-	-	-	-
обработка древесины и производство изделий из дерева	9194,2	11848,8	13822,3	16060,8	20527,8	19716,9
целлюлозно-бумажное производство; издательская и полиграфическая деятельность	15127,4	17064,7	20076,1	25274,0	27601,9	27273,8
производство кокса и нефтепродуктов	22855,5	36563,6	41978,3	50137,3	64029,1	69699,1
химическое производство	9453,8	14847,5	14846,3	19702,1	25034,5	22516,7
производство резиновых и пластмассовых изделий	11471,3	10283,2	16002,5	12673,6	18167,9	16755,5
производство прочих неметаллических минеральных продуктов	12842,4	16542,0	20188,8	21048,2	23547,1	21679,6
металлургическое производство и производство готовых металлических изделий	16417,6	16424,3	17448,9	24169,7	29845,5	28166,4
производство машин и оборудования	21293,3	26887,9	29789,7	35115,8	39814,4	41373,9
производство электрооборудования, электронного и оптического оборудования	21464,0	25631,8	30393,8	36370,1	42406,6	40597,0
производство транспортных средств и оборудования	2735,2	6153,3	4998,6	28870,7	31371,7	38439,5
прочие производства	5463,4	7373,8	10168,9	14885,8	16316,0	15307,9
производство мебели и прочей продукции, не включенной в другие группировки	...	2523,6	3599,1	5839,1	7904,2	6726,0
производство и распределение электроэнергии, газа и воды	17066,3	20793,9	25420,8	30812,4	35786,4	41561,6
строительство	16392,6	18734,7	21720,5	26901,5	32334,4	31328,7
оптовая и розничная торговля; ремонт транспортных средств, мотоциклов, бытовых изделий и предметов личного пользования	11102,9	14051,8	16982,0	16488,3	20334,7	20344,2
гостиницы и рестораны	11803,6	13358,6	15753,9	17778,0	21125,8	20549,9
транспорт и связь	21416,1	24017,3	27718,5	32438,0	37936,8	40769,5
финансовая деятельность	30459,2	33457,0	37431,1	44640,9	51018,8	48726,8
операции с недвижимым имуществом, аренда и предоставление услуг	17249,1	21216,6	24083,0	31599,6	34775,5	33390,1
государственное управление и обеспечение военной безопасности; социальное страхование	17976,3	23255,3	28630,9	33598,9	41977,6	43266,4
образование	10627,6	14095,6	16762,7	20311,4	23969,3	24745,4
здравоохранение и предоставление социальных услуг	11985,4	15779,9	19445,5	24356,4	28216,9	27759,3
предоставление прочих коммунальных, социальных и персональных услуг	11067,4	13274,7	15731,3	19020,1	22641,6	23348,2

УРОВЕНЬ ЖИЗНИ НАСЕЛЕНИЯ

	окончание						
	2010	2011	2012	2013	2014	2015	2016
Всего	41314,6	45498,1	50841,3	54507,8	57976,2	60067,5	63567,9
в том числе по видам экономической деятельности:							
сельское хозяйство, охота и лесное хозяйство	23408,9	23886,2	26230,7	30459,1	29714,9	31812,4	35312,4
рыболовство, рыбоводство	16591,9	11669,3	15807,5	22846,4	27226,7	30218,8	39576,7
добыча полезных ископаемых	58941,5	64551,0	70760,3	71854,9	76706,9	80870,0	86273,3
добыча топливно-энергетических полезных ископаемых	59003,7	64606,5	70804,9	71884,6	76745,3	80886,3	86390,9
добыча полезных ископаемых, кроме топливно-энергетических	40802,5	39519,1	46868,7	53044,9	53319,7	65516,1	47813,4
обрабатывающие производства	39675,0	42289,9	46118,1	49665,5	52634,7	55053,2	58162,2
производство пищевых продуктов, включая напитки, и табака	24662,3	24639,1	28253,4	31113,7	32729,0	33003,0	33447,9
текстильное и швейное производство	29772,0	33106,2	38153,3	39558,4	41070,9	42471,9	43400,5
производство кожи, изделий из кожи и производство обуви	-	-	-	-	-
обработка древесины и производство изделий из дерева	22587,1	24712,1	30148,7	32562,8	36033,0	36475,3	40493,2
целлюлозно-бумажное производство; издательская и полиграфическая деятельность	29198,1	26088,1	31121,1	33705,3	33893,0	37353,3	37463,6
производство кокса и нефтепродуктов	76628,4	82717,8	91678,0	100890,4	107623,9	114354,4	120667,4
химическое производство	27943,9	38794,0	35569,5	42675,5	45977,5	47657,8	51108,2
производство резиновых и пластмассовых изделий	18079,5	24314,2	28077,7	22806,6	26947,3	30167,3	30560,5
производство прочих неметаллических минеральных продуктов	26460,3	27155,6	30262,8	34920,5	37665,0	37373,3	41152,0
металлургическое производство и производство готовых металлических изделий	30874,5	33743,4	36464,4	38425,1	40137,4	42409,5	44641,5
производство машин и оборудования	43516,5	45798,0	47625,8	50693,3	52386,0	52639,0	55603,2
производство электрооборудования, электронного и оптического оборудования	43242,9	44850,0	47216,9	49747,9	53201,0	55691,4	56093,5
производство транспортных средств и оборудования	36032,1	49944,7	38597,0	47311,0	51868,6	56641,5	60893,8
прочие производства	17532,6	15629,3	17539,7	22949,7	23100,1	24022,6	22616,6
производство мебели и прочей продукции, не включенной в другие группировки	5748,0	8256,1	7183,3	12370,5	9177,5	13811,2	9274,1
производство и распределение электроэнергии, газа и воды	45156,1	48243,3	52867,9	57515,4	63293,2	66761,4	70360,9
строительство	34649,8	39056,4	43572,6	45094,1	47079,7	49446,1	51681,3
оптовая и розничная торговля; ремонт автотранспортных средств, мотоциклов, бытовых изделий и предметов личного пользования	21817,0	23799,7	26164,2	27571,2	29571,9	29491,7	30671,5
гостиницы и рестораны	21604,6	23415,7	26053,8	26664,1	28693,4	29895,3	32089,0
транспорт и связь	44489,4	48390,0	53065,0	57111,0	60622,1	62610,9	66188,9
финансовая деятельность	53281,2	60504,8	64651,8	70616,6	75595,5	73220,6	79665,8
операции с недвижимым имуществом, аренда и предоставление услуг	35695,1	39400,5	44169,4	47006,9	49293,9	50073,3	52928,5
государственное управление и обеспечение военной безопасности; социальное страхование	46385,0	52244,1	62432,5	66674,8	70315,6	69175,9	70993,1
образование	26301,9	30470,7	36662,0	43594,8	46357,3	47035,6	47973,8
здравоохранение и предоставление социальных услуг	28642,6	34084,9	38834,7	47903,7	49557,5	50292,7	52603,9
предоставление прочих коммунальных, социальных и персональных услуг	25495,0	29976,2	35005,1	38908,6	41257,8	42972,8	45047,1

УРОВЕНЬ ЖИЗНИ НАСЕЛЕНИЯ

ПЕНСИОННОЕ И СОЦИАЛЬНОЕ ОБЕСПЕЧЕНИЕ

Основные показатели пенсионного обеспечения

	1993	1994	1995	1996	1997	1998	1999	2000	2001	2002	2003	2004
Численность пенсионеров, состоящих на учете в системе Пенсионного фонда Российской Федерации, на конец года ¹⁾												
всего, тыс. человек	129,3	141,3	146,4	158,9	168,8	177,7	186,0	197,6	209,0	217,7	228,6	243,0
на 1000 населения	101,1	109,3	112,3	120,7	125,7	130,8	136,8	142,9	148,0	151,4	157,3	166,2
Численность занятых в экономике, приходящаяся на одного пенсионера, человек	4,6	4,4	4,1	4,3	4,1	3,9	3,7
Средний размер назначенных пенсий на конец года ²⁾ , рублей (до 1998г. – тыс. рублей)	48,0	191,3	362,6	505,4	553,5	569,8	734,8	960,4	1336,1	1913,5	2314,7	3034,1
Реальный размер назначенных пенсий, в процентах к предыдущему году	...	162,6	82,4	114,4	93,9	62,3	94,0	107,7	116,7	122,2	106,0	119,5
Величина прожиточного минимума пенсионера												
рублей (до 1998г. – тыс. рублей)	440,5	477,8	864,6	960,0	1799,0 ³⁾	2275,0	2415,0	2755,0
в процентах к предыдущему году	108,6	181,0	111,1	177,2 ⁴⁾	...	106,2	114,1
Соотношение среднего размера назначенных пенсий, процентов												
с величиной прожиточного минимума пенсионера	125,7	119,2	85,0	100,0	74,3 ⁴⁾	84,1	95,8	110,1
со средним размером начисленной заработной платы	23,9	29,6	26,0	21,4	18,7	17,6	15,1	11,3	10,6	13,1	13,5	15,4

¹⁾ До 2003г. – состоящих на учете в органах социальной защиты населения

²⁾ 1993-2001гг. – с учетом компенсации. С 2003г. – по данным Пенсионного фонда Российской Федерации

³⁾ За IV квартал

⁴⁾ К IV кварталу 2000г.

УРОВЕНЬ ЖИЗНИ НАСЕЛЕНИЯ

окончание

	2005	2006	2007	2008	2009	2010	2011	2012	2013	2014	2015	2016
Численность пенсионеров, состоящих на учете в системе Пенсионного фонда Российской Федерации, на конец года ¹⁾												
всего, тыс. человек	256,6	269,4	284,3	297,0	314,1	333,1	349,8	363,5	379,2	393,1	408,3	420,8
на 1000 населения	174,8	182,6	190,6	197,4	206,5	216,7	224,1	229,5	237,4	243,8	251,0	255,6
Численность занятых в экономике, приходящаяся на одного пенсионера, человек	3,5	3,3	3,2	3,1	2,9	2,7	2,6	2,5	2,4	2,3	2,5	2,4
Средний размер назначенных пенсий на конец года ²⁾ , рублей	3829,4	4304,1	5516,7	6956,4	9453,4	11413,2	12471,4	13829,8	15232,2	16553,5	18357,7	23798,0 ³⁾
Реальный размер назначенных пенсий, в процентах к предыдущему году	115,0	100,7	118,8	115,0	123,6	112,0	105,5	104,9	104,5	100,4	99,4	120,8 ³⁾
Величина прожиточного минимума пенсионера												
рублей (до 1998г. – тыс. рублей)	3111,0	4163,0	4822,0	5835,0	6517,0	7022,0	7550,0	7641,0	8751,0	9324,0	11315,0	11632,0
в процентах к предыдущему году	112,9	133,8	115,8	121,0	111,7	107,7	107,5	101,2	114,5	106,5	121,3	102,8
Соотношение среднего размера назначенных пенсий, процентов												
с величиной прожиточного минимума пенсионера	123,1	103,3	114,4	119,2	145,1	162,5	165,2	181,0	174,1	177,5	162,2	2р
со средним размером начисленной заработной платы	16,8	16,0	17,1	18,6	24,6	27,6	27,4	27,2	27,9	28,6	30,6	37,4

¹⁾ До 2003г. – состоящих на учете в органах социальной защиты населения

²⁾ 1993-2001гг. – с учетом компенсации. С 2003г. – по данным Пенсионного фонда Российской Федерации

³⁾ С учетом единовременной денежной выплаты в соответствии с Федеральным законом от 22 ноября 2016г. № 385-ФЗ

Численность пенсионеров в 1993-2009 гг.¹⁾

на конец года

	1993	1994	1995	1996	1997	1998	1999	2000	2001
Тыс. человек									
Численность пенсионеров, состоящих на учете в системе Пенсионного фонда Российской Федерации – всего	129,3	141,3	146,4	158,9	168,8	177,7	186,0	197,6	209,0
из них получающих пенсии:									
по старости	95,8	102,2	102,5	107,4	113,6	119,5	126,3	136,5	146,7
по инвалидности	11,6	12,8	13,6	15,6	17,2	18,4	19,3	19,7	20,3
по случаю потери кормильца (на каждого нетрудоспособного члена семьи)	15,5	18,4	21,1	23,3	24,4	25,3	25,8	25,2	25,1
за выслугу лет	0,8	1,4	1,6	4,0	4,1	4,5	4,4	4,4	4,6
социальные	5,0	6,1	7,2	8,2	9,1	9,7	9,8	11,4	11,9
госслужащие, получающие пенсии по старости (или по инвалидности) и за выслугу лет
пенсионеры – военнослужащие и члены их семей	0,6	0,4	0,4	0,4	0,4	0,3	0,4	0,4	0,4
Из общего итога – численность работающих пенсионеров	40,8	43,0	55,6	52,1	57,1	61,9
Численность пенсионеров, состоящих на учете в системе Пенсионного фонда Российской Федерации, на 1000 населения	101,1	109,3	112,3	120,7	125,7	130,8	136,8	142,9	148,0
В процентах к итогу									
Численность пенсионеров, состоящих на учете в системе Пенсионного фонда Российской Федерации – всего	100,0	100,0	100,0	100,0	100,0	100,0	100,0	100,0	100,0
из них получающих пенсии:									
по старости	74,1	72,3	70,0	67,6	67,3	67,2	67,9	69,0	70,2
по инвалидности	9,0	9,1	9,3	9,8	10,2	10,4	10,3	10,0	9,7
по случаю потери кормильца (на каждого нетрудоспособного члена семьи)	12,0	13,0	14,4	14,6	14,5	14,2	13,9	12,7	12,0
за выслугу лет	0,6	1,0	1,1	2,5	2,4	2,5	2,4	2,3	2,2
социальные	3,9	4,3	4,9	5,2	5,4	5,5	5,3	5,8	5,7
госслужащие, получающие пенсии по старости (или по инвалидности) и за выслугу лет
пенсионеры – военнослужащие и члены их семей	0,4	0,3	0,3	0,3	0,2	0,2	0,2	0,2	0,2
Из общего итога – численность работающих пенсионеров	31,5	30,4	31,3	28,0	28,9	29,6

¹⁾ До 2003г. – состоящих на учете в органах социальной защиты населения

УРОВЕНЬ ЖИЗНИ НАСЕЛЕНИЯ

окончание

	2002	2003	2004	2005	2006	2007	2008	2009
Тыс. человек								
Численность пенсионеров, состоящих на учете в системе Пенсионного фонда Российской Федерации – всего	217,7	228,6	243,0	256,6	269,4	284,3	297,0	314,1
из них получающих пенсии:								
по старости	160,8	171,7	186,6	201,1	215,7	232,9	247,4	266,3
по инвалидности	19,9	19,8	20,0	20,0	19,6	18,8	18,0	17,0
по случаю потери кормильца (на каждого нетрудоспособного члена семьи)	24,2	23,5	23,0	21,9	20,3	18,7	16,1	14,0
за выслугу лет
социальные	12,2	12,9	12,7	12,7	13,0	13,0	14,7	15,9
госслужащие, получающие пенсии по старости (или по инвалидности) и за выслугу лет	0,03	0,03	0,03	0,04	0,05	0,08	0,09	0,10
пенсионеры-военнослужащие и члены их семей	0,4	0,4	0,4	0,3	0,3	0,3	0,3	0,3
Из общего итога – численность работающих пенсионеров	70,3	82,1	96,5	109,6	125,2	141,1	155,8	166,7
Численность пенсионеров, состоящих на учете в системе Пенсионного фонда Российской Федерации, на 1000 населения	151,4	157,3	166,2	174,8	182,6	190,6	197,4	206,5
В процентах к итогу								
Численность пенсионеров, состоящих на учете в системе Пенсионного фонда Российской Федерации – всего	100,0	100,0	100,0	100,0	100,0	100,0	100,0	100,0
из них получающих пенсии:								
по старости	73,8	75,1	76,8	78,4	80,1	81,9	83,3	84,8
по инвалидности	9,1	8,6	8,2	7,8	7,3	6,6	6,1	5,4
по случаю потери кормильца (на каждого нетрудоспособного члена семьи)	11,1	10,3	9,4	8,6	7,6	6,6	5,4	4,5
за выслугу лет
социальные	5,6	5,6	5,2	5,0	4,8	4,6	5,0	5,1
госслужащие, получающие пенсии по старости (или по инвалидности) и за выслугу лет	0,01	0,01	0,01	0,01	0,02	0,03	0,03	0,03
пенсионеры-военнослужащие и члены их семей	0,2	0,2	0,1	0,1	0,1	0,1	0,1	0,1
Из общего итога – численность работающих пенсионеров	32,3	35,9	39,7	42,7	46,5	49,6	52,4	53,1

Численность пенсионеров в 2010-2016гг.

на конец года

	2010	2011	2012	2013	2014	2015	2016
Тыс. человек							
Численность пенсионеров, состоящих на учете в системе Пенсионного фонда Российской Федерации – всего	333,1	349,8	363,5	379,2	393,1	408,3	420,8
из них получающих пенсии:							
по старости	288,0	304,1	318,0	333,5	347,0	359,1	371,5
по инвалидности	14,1	14,0	13,6	13,3	13,0	13,0	12,5
по случаю потери кормильца (на каждого нетрудоспособного члена семьи)	12,9	12,7	12,3	12,1	11,6	12,8	12,5
пострадавшие в результате радиационных и техногенных катастроф и члены их семей	0,5	0,4	0,4	0,4	0,4	0,5	0,5
федеральные государственные гражданские служащие	0,2	0,2	0,2	0,3	0,3	0,3	0,3
летчики-испытатели	0,0	0,0	0,0	0,0	0,0	0,0	0,0
социальные	17,4	18,4	19,0	19,6	20,8	22,6	23,2
Из общего итога – численность работающих пенсионеров	178,2	159,0	162,6	168,7	175,2	186,1	151,6
Численность пенсионеров, состоящих на учете в системе Пенсионного фонда Российской Федерации, на 1000 населения	216,7	224,1	229,5	237,4	243,8	251,0	255,6
В процентах к итогу							
Численность пенсионеров, состоящих на учете в системе Пенсионного фонда Российской Федерации – всего	100,0	100,0	100,0	100,0	100,0	100,0	100,0
из них получающих пенсии:							
по старости	86,5	86,9	87,5	87,9	88,3	88,0	88,3
по инвалидности	4,2	4,0	3,7	3,5	3,3	3,2	3,0
по случаю потери кормильца (на каждого нетрудоспособного члена семьи)	3,9	3,6	3,4	3,2	3,0	3,1	3,0
пострадавшие в результате радиационных и техногенных катастроф и члены их семей	0,1	0,1	0,1	0,1	0,1	0,1	0,1
федеральные государственные гражданские служащие	0,1	0,1	0,1	0,1	0,1	0,1	0,1
летчики-испытатели	0,0	0,0	0,0	0,0	0,0	0,0	0,0
социальные	5,2	5,3	5,2	5,2	5,3	5,5	5,5
Из общего итога – численность работающих пенсионеров	53,5	45,5	44,7	44,5	44,6	45,6	36,0

Средний размер назначенных пенсий по видам пенсионного обеспечения в 1993-2009гг.

на конец года, рублей (до 1998г. – тыс. рублей)

	1993	1994	1995	1996	1997	1998	1999	2000	2001
Всего¹⁾	48,0	191,3	362,6	505,4	553,5	569,8	734,8	960,4	1336,1
из них пенсии ²⁾ :									
по старости	53,8	182,6	322,4	374,2	448,0	621,6	776,3	1049,7	1507,0
по инвалидности	38,3	131,5	254,8	299,1	344,6	549,9	708,6	896,2	1188,0
по случаю потери кормильца (на каждого нетрудоспособного члена семьи)	23,0	55,1	103,9	122,6	134,1	385,8	594,0	662,1	774,2
за выслугу лет	77,7	222,2	387,3	397,3	473,3	622,8	776,4	966,0	1222,5
социальные	33,3	93,6	170,6	200,8	239,2	424,1	604,1	664,7	722,3
госслужащим, получающим пенсии по старости (или по инвалидности) и за выслугу лет
пенсионерам – военнослужащим и членам их семей	45,5	119,1	248,2	312,6	345,0	550,6	746,2	826,0	1036,2

¹⁾ 1993-2001гг. – с учетом компенсации. С 2003г. – по данным Пенсионного фонда Российской Федерации²⁾ 1993-1997гг. по видам пенсий без компенсации

УРОВЕНЬ ЖИЗНИ НАСЕЛЕНИЯ

окончание

	2002	2003	2004	2005	2006	2007	2008	2009
Всего¹⁾	1913,5	2314,7	3034,1	3829,4	4304,1	5516,7	6956,4	9453,4
из них пенсии:								
по старости	2153,5	2606,9	3388,8	4218,9	4713,1	5941,6	7477,6	10064,6
по инвалидности	1511,2	1755,7	2451,5	3113,0	3411,7	4471,9	5459,7	7469,5
по случаю потери кормильца (на каждого нетрудоспособного члена семьи)	943,3	1122,1	1457,2	1802,8	2003,9	2548,3	3236,7	4499,6
за выслугу лет
социальные	1323,4	1463,6	1608,6	2308,1	2475,5	3683,0	4078,7	5698,7
госслужащим, получающим пенсии по старости (или по инвалидности) и за выслугу лет	3603,6	4100,4	5039,0	5696,6	5850,3	8729,7	10900,0	13163,7
пенсионерам – военнослужащим и членам их семей	1664,9	1856,1	2027,4	2949,9	3232,2	4806,7	5490,3	7847,3

Средний размер назначенных пенсий по видам пенсионного обеспечения в 2010-2016гг.
(по данным Пенсионного фонда Российской Федерации)

на конец года, рублей

	2010	2011	2012	2013	2014	2015	2016 ²⁾
Всего	11413,2	12471,4	13829,8	15232,2	16553,5	18357,7	23798,0
из неё пенсии:							
по старости	12146,7	13243,5	14639,3	16089,5	17414,1	19353,3	24753,8
по инвалидности	8286,3	8938,8	9784,3	10603,6	11394,4	12592,3	17971,6
по случаю потери кормильца (на каждого нетрудоспособного члена семьи)	5285,2	5789,1	6386,4	7058,4	7741,2	8670,9	14165,5
пострадавшим в результате радиационных и техногенных катастроф и членам их семей	11680,4	12823,8	14107,6	15035,5	16586,8	18436,0	24270,7
федеральным государственным гражданским служащим	15226,5	16622,7	17886,6	19578,9	21368,6	23664,4	29559,2
летчикам-испытателям	64643,8	79010,9	90260,1	92613,2	107688,5	118895,4	128651,7
социальные	6313,2	6933,3	7919,7	8773,4	10280,1	11262,7	16788,7

¹⁾ 1993-2001гг. – с учетом компенсации. С 2003г. – по данным Пенсионного фонда Российской Федерации

²⁾ С учетом единовременной денежной выплаты в соответствии с Федеральным законом от 22 ноября 2016г. № 385-ФЗ

Расходы на выплату пособий и социальную помощь

	1997	1998	1999	2000	2001	2002	2003	2004	2005
	Млн. рублей (до 1998г. – млрд. рублей)								
Расходы на выплату пособий и социальную помощь – всего	1900,6	1767,2	2394,8	2738,1	3422,0	3732,3	4203,8	4068,8	6011,4
из них:									
пособия по временной нетрудоспособности	923,3	908,3	1087,5	1836,7	2626,3	2703,3	3006,3	2836,5	2570,6
семейные и материнские пособия – всего	579,3	460,2	760,4	497,4	587,2	769,2	872,2	867,2	1104,8
в том числе:									
по беременности и родам	75,5	86,8	95,5	163,1	262,7	361,7	441,8	466,2	523,4
при рождении ребенка	29,2	27,7	30,8	31,3	36,7	115,9	131,0	128,9	166,1
по уходу за ребенком до 1,5 лет	37,9	35,6	34,2	31,1	39,2	98,4	108,9	113,9	111,3
ежемесячное пособие на ребенка	434,1	307,6	596,8	266,4	242,0	185,5	182,4	149,4	294,6
по уходу за детьми-инвалидами	2,6	2,5	3,1	5,5	6,6	7,7	8,1	8,8	9,4
пособия и материальная помощь безработным	227,1	219,8	389,1	274,0	175,0	229,4	294,7	329,5	273,0
расходы на возмещение стоимости гарантированного перечня услуг и социальных пособий на погребение ¹⁾	2,1	2,7	2,6	2,3	2,3	2,0	1,6	1,3	1,2
	В процентах к итогу								
Расходы на выплату пособий и социальную помощь – всего	100,0	100,0	100,0	100,0	100,0	100,0	100,0	100,0	100,0
из них:									
пособия по временной нетрудоспособности	48,6	51,4	45,4	67,1	76,7	72,4	71,5	69,7	42,8
семейные и материнские пособия – всего	30,5	26,0	31,7	18,2	17,1	20,6	20,7	21,3	18,4
в том числе:									
по беременности и родам	4,0	4,9	4,0	6,0	7,7	9,7	10,5	11,5	8,7
при рождении ребенка	1,5	1,6	1,3	1,2	1,1	3,1	3,1	3,1	2,8
по уходу за ребенком до 1,5 лет	2,0	2,0	1,4	1,1	1,1	2,6	2,6	2,8	1,8
ежемесячное пособие на ребенка	22,9	17,4	24,9	9,7	7,0	5,0	4,3	3,7	4,9
по уходу за детьми-инвалидами	0,1	0,1	0,1	0,2	0,2	0,2	0,2	0,2	0,2
пособия и материальная помощь безработным	11,9	12,4	16,2	10,0	5,1	6,1	7,0	8,1	4,5
расходы на возмещение стоимости гарантированного перечня услуг и социальных пособий на погребение ¹⁾	0,1	0,1	0,1	0,1	0,1	0,1	0,0	0,0	0,0

¹⁾ 1997-2006гг. – по данным Фонда социального страхования Российской Федерации, 2009-2015гг. – по данным отделения Пенсионного фонда Российской Федерации и Фонда социального страхования Российской Федерации

УРОВЕНЬ ЖИЗНИ НАСЕЛЕНИЯ

окончание

	2006	2007	2008	2009	2010	2011	2012	2013	2014	2015	2016
Млн. рублей											
Расходы на выплату пособий и социальную помощь – всего	8755,1	12604,6	15731,9	19833,5	22344,8	26076,8	28853,7	30614,8	32126,4	39200,7	42376,6
из них:											
пособия по временной нетрудоспособности	3295,3	3821,0	4560,9	4919,9	5472,6	4401,6	4229,8	4716,4	5060,3	5546,5	6088,3
семейные и материнские пособия – всего	1340,3	2750,0	3608,4	4386,8	5032,6	5565,2	6261,2	6612,5	6125,1	6639,5	7061,6
в том числе:											
по беременности и родам	666,5	973,0	1371,1	1611,4	1717,4	1823,1	2108,2	2014,8	2272,4	2483,1	2486,2
при рождении ребенка	223,6	249,3	293,7	345,4	398,1	441,0	500,5	526,3	483,3	518,4	541,5
по уходу за ребенком до 1,5 лет	151,8	1181,3	1653,8	2106,7	2533,9	2877,8	3112,1	3493,6	2798,3	3070,5	3249,4
ежемесячное пособие на ребенка	286,3	346,4	289,8	323,2	383,2	423,3	540,5	577,8	571,0	567,6	784,5
по уходу за детьми-инвалидами	11,1
пособия и материальная помощь безработным	245,0	199,0	191,4	573,0	539,0	391,0	305,6	238,6	230,8	269,2	314,3
расходы на возмещение стоимости гарантированного перечня услуг и социальных пособий на погребение ¹⁾	1,0	34,8	39,6	43,4	47,1	48,4	53,5	57,6	58,9
В процентах к итогу											
Расходы на выплату пособий и социальную помощь – всего	100,0	100,0	100,0	100,0	100,0	100,0	100,0	100,0	100,0	100,0	100,0
из них:											
пособия по временной нетрудоспособности	37,6	30,3	29,0	24,8	24,5	16,9	14,7	15,4	15,8	14,1	14,4
семейные и материнские пособия – всего	15,3	21,8	22,9	22,1	22,5	21,3	21,7	21,6	19,1	16,9	16,7
в том числе:											
по беременности и родам	7,6	7,7	8,7	8,1	7,7	7,0	7,3	6,6	7,1	6,3	5,9
при рождении ребенка	2,6	2,0	1,9	1,7	1,8	1,7	1,7	1,7	1,5	1,3	1,3
по уходу за ребенком до 1,5 лет	1,7	9,4	10,5	10,6	11,3	11,0	10,8	11,4	8,7	7,8	7,7
ежемесячное пособие на ребенка	3,3	2,7	1,8	1,6	1,7	1,6	1,9	1,9	1,8	1,4	1,9
по уходу за детьми-инвалидами	0,1
пособия и материальная помощь безработным	2,8	1,6	1,2	2,9	2,4	1,5	1,1	0,8	0,7	0,7	0,7
расходы на возмещение стоимости гарантированного перечня услуг и социальных пособий на погребение ¹⁾	0,0	0,2	0,2	0,2	0,2	0,2	0,2	0,1	0,1

¹⁾ 1997-2006гг. – по данным Фонда социального страхования Российской Федерации, 2009-2016гг. – по данным отделения Пенсионного фонда Российской Федерации и Фонда социального страхования Российской Федерации

УРОВЕНЬ ЖИЗНИ НАСЕЛЕНИЯ

СОЦИАЛЬНО-ЭКОНОМИЧЕСКАЯ ДИФФЕРЕНЦИАЦИЯ НАСЕЛЕНИЯ ПО ДОХОДАМ

Распределение населения по величине среднедушевых денежных доходов в 2000-2008гг.
(по данным выборочного обследования бюджетов домашних хозяйств)

на начало года

	2000	2001	2002	2003	2004	2005	2006	2007	2008
Численность населения – всего	1359,6	1383,4	1411,9	1437,7	1453,5	1462,2	1467,8	1475,2	1491,2
в том числе									
со среднедушевыми денежными доходами в месяц, рублей:									
до 4000,0	565,9	350,6	299,0	230,1	175,2	102,7	60,7	38,3	22,4
4000,1-6000,0	266,8	249,4	236,3	210,3	183,1	140,0	99,0	70,6	47,6
6000,1-8000,0	171,3	193,6	194,1	187,0	175,0	152,1	119,7	92,5	68,2
8000,1-10000,0	109,8	142,9	149,9	153,5	151,7	144,2	123,1	101,4	80,0
10000,1-12000,0	71,8	104,6	113,8	122,7	126,6	128,6	117,3	101,8	84,9
12000,1-14000,0	48,2	77,1	86,5	97,3	104,2	111,5	107,4	97,6	85,2
14000,1-16000,0	33,1	57,3	66,2	77,2	85,3	95,3	96,3	91,0	82,7
16000,1-18000,0	23,2	43,2	51,1	61,6	70,0	81,0	85,3	83,5	78,5
18000,1-20000,0	16,6	32,9	39,8	49,4	57,5	68,6	75,0	75,8	73,6
20000,1-22000,0	12,1	25,3	31,3	39,9	47,5	58,2	65,7	68,4	68,3
22000,1-24000,0	9,0	19,8	24,8	32,5	39,4	49,4	57,5	61,5	63,0
24000,1-26000,0	6,7	15,5	19,8	26,6	32,9	42,1	50,3	55,2	57,9
26000,1-28000,0	5,1	12,3	16,0	21,9	27,6	35,9	44,1	49,4	53,1
28000,1-30000,0	3,9	9,9	13,0	18,2	23,2	30,7	38,7	44,3	48,5
30000,1-32000,0	3,1	8,0	10,7	15,1	19,7	26,4	34,0	39,7	44,4
32000,1-34000,0	2,4	6,5	8,8	12,7	16,7	22,8	29,9	35,6	40,5
34000,1-36000,0	1,9	5,3	7,3	10,7	14,3	19,7	26,4	32,0	37,0
36000,1-38000,0	1,5	4,4	6,1	9,1	12,3	17,1	23,3	28,8	33,9
38000,1-40000,0	1,2	3,6	5,1	7,7	10,5	14,9	20,6	25,9	30,9
свыше 40000,0	6,1	21,3	32,3	54,3	80,9	121,1	193,6	282,1	390,6
В процентах к итогу									
Численность населения – всего	100,00	100,00	100,00	100,00	100,00	100,00	100,00	100,00	100,00
в том числе									
со среднедушевыми денежными доходами в месяц, рублей:									
до 4000,0	41,61	25,34	21,18	16,02	12,05	7,02	4,13	2,59	1,49
4000,1-6000,0	19,62	18,03	16,74	14,63	12,60	9,57	6,74	4,78	3,19
6000,1-8000,0	12,60	13,99	13,75	13,01	12,04	10,40	8,16	6,27	4,57
8000,1-10000,0	8,08	10,33	10,62	10,68	10,43	9,86	8,39	6,87	5,36
10000,1-12000,0	5,28	7,56	8,06	8,53	8,71	8,80	7,99	6,90	5,69
12000,1-14000,0	3,54	5,57	6,13	6,77	7,17	7,63	7,32	6,62	5,71
14000,1-16000,0	2,43	4,14	4,69	5,37	5,87	6,52	6,56	6,17	5,54
16000,1-18000,0	1,71	3,12	3,62	4,28	4,81	5,54	5,81	5,66	5,27
18000,1-20000,0	1,22	2,38	2,82	3,44	3,96	4,69	5,11	5,14	4,93
20000,1-22000,0	0,89	1,83	2,21	2,78	3,27	3,98	4,48	4,64	4,58
22000,1-24000,0	0,66	1,43	1,76	2,26	2,71	3,38	3,92	4,17	4,23
24000,1-26000,0	0,49	1,12	1,40	1,85	2,26	2,88	3,43	3,74	3,88
26000,1-28000,0	0,38	0,89	1,13	1,52	1,90	2,46	3,00	3,35	3,56
28000,1-30000,0	0,29	0,72	0,92	1,26	1,60	2,10	2,63	3,00	3,26
30000,1-32000,0	0,23	0,58	0,75	1,05	1,35	1,81	2,31	2,69	2,98
32000,1-34000,0	0,18	0,47	0,62	0,88	1,15	1,56	2,04	2,42	2,72
34000,1-36000,0	0,14	0,38	0,52	0,74	0,98	1,35	1,80	2,17	2,48
36000,1-38000,0	0,11	0,32	0,43	0,63	0,84	1,17	1,59	1,95	2,27
38000,1-40000,0	0,09	0,26	0,36	0,54	0,73	1,02	1,41	1,76	2,07
свыше 40000,0	0,45	1,54	2,29	3,78	5,57	8,28	13,19	19,12	26,19

Распределение населения по величине среднедушевых денежных доходов в 2009-2016гг.
(по данным выборочного обследования бюджетов домашних хозяйств)

	2009	2010	2011	2012	2013	2014	2015	2016
Численность населения – всего	1504,3	1521,2	1537,2	1561,2	1584,1	1597,2	1612,1	1626,8
в том числе со среднедушевыми денежными доходами в месяц, рублей:								
до 4000,0	19,4	19,4	16,2	14,5	10,0	8,0	3,7	3,0
4000,1-6000,0	44,9	45,1	39,8	35,9	27,6	23,3	13,8	12,2
6000,1-8000,0	67,0	67,3	61,4	56,1	46,1	40,3	27,5	25,4
8000,1-10000,0	80,6	80,9	75,5	69,9	60,2	54,1	40,7	38,8
10000,1-12000,0	86,8	87,3	82,9	77,7	69,3	63,6	51,4	50,0
12000,1-14000,0	88,0	88,5	85,3	80,9	74,2	69,3	59,1	58,4
14000,1-16000,0	85,9	86,4	84,3	80,8	75,9	72,0	64,1	64,0
16000,1-18000,0	81,8	82,4	81,3	78,7	75,4	72,4	66,7	67,2
18000,1-20000,0	76,8	77,4	77,0	75,3	73,3	71,2	67,6	68,5
20000,1-22000,0	71,3	71,9	72,2	71,1	70,3	68,9	67,1	68,3
22000,1-24000,0	65,8	66,4	67,1	66,7	66,8	66,0	65,6	67,1
24000,1-26000,0	60,3	60,9	62,0	62,1	63,0	62,7	63,5	65,1
26000,1-28000,0	55,2	55,8	57,1	57,6	59,0	59,3	60,9	62,5
28000,1-30000,0	50,4	50,9	52,4	53,3	55,1	55,7	58,0	59,7
30000,1-32000,0	45,9	46,5	48,1	49,2	51,4	52,2	55,0	56,7
32000,1-34000,0	41,8	42,4	44,0	45,3	47,7	48,8	52,0	53,6
34000,1-36000,0	38,1	38,6	40,3	41,8	44,3	45,5	48,9	50,5
36000,1-38000,0	34,7	35,2	36,9	38,5	41,1	42,4	46,0	47,4
38000,1-40000,0	31,7	32,1	33,8	35,4	38,1	39,5	43,1	44,5
40000,1-42000,0	28,9	29,3	30,9	32,6	35,3	36,8	40,4	41,6
42000,1-44000,0	26,3	26,7	28,3	30,0	32,7	34,2	37,8	38,9
44000,1-46000,0	24,1	24,4	26,0	27,7	30,3	31,8	35,3	36,4
свыше 46000,0	298,9	305,4	334,4	380,4	437,3	479,2	544,3	547,2
В процентах к итогу								
Численность населения – всего	100,00	100,00	100,00	100,00	100,00	100,00	100,00	100,00
в том числе со среднедушевыми денежными доходами в месяц, рублей:								
до 4000,0	1,28	1,27	1,06	0,93	0,63	0,5	0,26	0,18
4000,1-6000,0	2,98	2,96	2,59	2,30	1,74	1,46	0,85	0,75
6000,1-8000,0	4,46	4,43	3,99	3,59	2,91	2,53	1,70	1,56
8000,1-10000,0	5,36	5,32	4,91	4,48	3,80	3,39	2,52	2,38
10000,1-12000,0	5,77	5,74	5,39	4,98	4,37	3,98	3,19	3,07
12000,1-14000,0	5,85	5,82	5,55	5,18	4,68	4,34	3,67	3,59
14000,1-16000,0	5,71	5,68	5,49	5,18	4,79	4,50	3,97	3,93
16000,1-18000,0	5,44	5,42	5,29	5,04	4,76	4,53	4,14	4,13
18000,1-20000,0	5,10	5,09	5,01	4,82	4,63	4,46	4,19	4,21
20000,1-22000,0	4,74	4,73	4,70	4,56	4,44	4,32	4,16	4,20
22000,1-24000,0	4,37	4,36	4,36	4,27	4,22	4,13	4,07	4,12
24000,1-26000,0	4,01	4,01	4,03	3,98	3,97	3,93	3,94	4,00
26000,1-28000,0	3,67	3,67	3,71	3,69	3,73	3,71	3,78	3,84
28000,1-30000,0	3,35	3,35	3,41	3,41	3,48	3,49	3,60	3,67
30000,1-32000,0	3,05	3,05	3,13	3,15	3,24	3,27	3,41	3,48
32000,1-34000,0	2,78	2,78	2,86	2,90	3,01	3,05	3,22	3,29
34000,1-36000,0	2,53	2,54	2,62	2,68	2,80	2,85	3,04	3,10
36000,1-38000,0	2,31	2,31	2,40	2,46	2,59	2,66	2,85	2,92
38000,1-40000,0	2,10	2,11	2,20	2,27	2,40	2,47	2,67	2,73
40000,1-42000,0	1,92	1,92	2,01	2,09	2,23	2,30	2,51	2,56
42000,1-44000,0	1,75	1,76	1,84	1,92	2,06	2,14	2,34	2,39
44000,1-46000,0	1,60	1,61	1,69	1,77	1,91	1,99	2,19	2,24
свыше 46000,0	19,87	20,07	21,76	24,37	27,60	30,00	33,76	33,64

Распределение общего объема денежных доходов населения
(по данным выборочного обследования бюджетов домашних хозяйств)

в процентах

	1995	1996	1997	1998	1999	2000	2001	2002	2003	2004	2005
Денежные доходы – всего, процентов	100,0	100,0	100,0	100,0	100,0	100,0	100,0	100,0	100,0	100,0	100,0
в том числе по 20-процентным группам населения:											
первая (с наименьшими доходами)	5,5	4,4	4,0	3,9	4,5	4,8	4,8	4,7	4,6	4,6	4,9
вторая	10,3	8,8	8,3	8,1	9,0	9,4	9,4	9,3	9,2	9,2	9,5
третья	15,3	13,9	13,3	13,2	14,0	14,4	14,4	14,4	14,3	14,3	14,6
четвертая	22,7	22,1	21,7	21,7	22,1	22,4	22,3	22,3	22,3	22,2	22,4
пятая (с наибольшими доходами)	46,2	50,8	52,7	53,1	50,4	49,0	49,1	49,3	49,6	49,7	48,6
Коэффициент Джини (индекс концентрации доходов)	0,403	0,458	0,479	0,484	0,453	0,436	0,437	0,440	0,444	0,445	0,432
Коэффициент фондов (коэффициент дифференциации доходов), в разах	14,5	21,9	25,8	26,9	21,0	18,6	18,7	19,1	19,7	19,8	17,9

окончание

	2006	2007	2008	2009	2010	2011	2012	2013 ¹⁾	2014 ¹⁾	2015 ¹⁾	2016 ¹⁾
Денежные доходы – всего, процентов	100,0	100,0	100,0	100,0	100,0	100,0	100,0	100,0	100,0	100,0	100,0
в том числе по 20-процентным группам населения:											
первая (с наименьшими доходами)	4,9	4,8	4,8	5,0	5,0	5,0	5,0	5,0	5,2	5,4	5,6
вторая	9,5	9,4	9,3	9,7	9,6	9,7	9,6	9,7	9,8	10,2	10,4
третья	14,5	14,4	14,4	14,7	14,7	14,7	14,6	14,7	14,8	15,1	15,3
четвертая	22,4	22,3	22,3	22,5	22,5	22,5	22,4	22,5	22,5	22,7	22,7
пятая (с наибольшими доходами)	48,7	49,1	49,2	48,1	48,2	48,1	48,4	48,1	47,7	46,6	46,0
Коэффициент Джини (индекс концентрации доходов)	0,433	0,437	0,439	0,426	0,427	0,425	0,430	0,426	0,421	0,407	0,400
Коэффициент фондов (коэффициент дифференциации доходов), в разах	18,1	18,7	18,9	17,2	17,3	17,1	17,7	17,2	16,6	15,0	14,3

¹⁾ Данные, рассчитаны с использованием величины макроэкономического показателя среднедушевых денежных доходов населения, определенной в соответствии с Методологическими положениями по расчету показателей денежных доходов и расходов населения (приказ Росстата от 2 июля 2014 г. № 465 с изменениями от 20 ноября 2018 г.)

Величина прожиточного минимума

	1995	1996	1997	1998	1999	2000	2001
Величина прожиточного минимума в среднем на душу населения в месяц:							
всего, рублей (до 1998г. – тыс. рублей)	454,3	605,4	644,8	700,4	1276,7	1418,0	2454,0 ¹⁾
в том числе по социально-демографическим группам:							
трудоспособное население	729,6	792,5	1421,8	1590,0	2574,0
мужчины	794,0	860,3	1534,7	1726,0	...
женщины	657,5	716,1	1294,8	1438,0	...
пенсионеры	440,5	477,8	864,6	960,0	1799,0
дети:							
0-6 лет	517,7	561,2	1069,4	1174,0	2425,0 ²⁾
7-15 лет	722,4	790,3	1485,0	1624,0	...
в процентах к предыдущему периоду	...	133,3	106,5	108,6	182,3	111,1	163,2 ³⁾
Соотношение с величиной прожиточного минимума соответствующей социально-демографической группы населения, в разах:							
среднедушевых денежных доходов населения в месяц	2,9	3,7	4,5	3,9	3,3	4,7	3,9 ³⁾
среднемесячной номинальной начисленной заработной платы одного работника	4,1	4,1	3,4	5,3	4,9 ³⁾
среднего размера назначенных пенсий	1,3	1,2	0,8	1,0	0,7 ³⁾

продолжение

	2002	2003	2004	2005	2006	2007	2008
Величина прожиточного минимума в среднем на душу населения в месяц:							
всего, рублей	2887,0	3236,0	3659,0	4150,0	5112,0	6011,0	7193,0
в том числе по социально-демографическим группам:							
трудоспособное население	2983,0	3439,0	3887,0	4395,0	5383,0	6420,0	7685,0
пенсионеры	2275,0	2415,0	2755,0	3111,0	4163,0	4822,0	5835,0
дети в возрасте до 16 лет	2615,0	3109,0	3488,0	3918,0	4840,0	5525,0	6648,0
в процентах к предыдущему периоду	...	112,1	113,1	113,4	123,2	117,6	119,7

¹⁾ За IV квартал²⁾ Дети в возрасте 0-15 лет³⁾ К IV кварталу 2000г.

УРОВЕНЬ ЖИЗНИ НАСЕЛЕНИЯ

продолжение

	2002	2003	2004	2005	2006	2007	2008
Соотношение с величиной прожиточного минимума соответствующей социально-демографической группы населения, в разах:							
среднедушевых денежных доходов населения в месяц	3,8	4,0	4,1	4,4	4,4	4,6	4,6
среднемесячной номинальной начисленной заработной платы одного работника	4,9	5,0	5,1	5,2	5,0	5,0	4,9
среднего размера назначенных пенсий	0,8	1,0	1,1	1,2	1,0	1,1	1,2

окончание

	2009	2010	2011	2012	2013	2014	2015	2016
Величина прожиточного минимума в среднем на душу населения в месяц:								
всего, рублей	8017,0	8626,0	9243,0	9375,0	10749,0	11552,0	14316,0	14757,0
в том числе по социально-демографическим группам:								
трудоспособное население	8585,0	9256,0	9944,0	10108,0	11511,0	12272,0	14922,0	15355,0
пенсионеры	6517,0	7022,0	7550,0	7641,0	8751,0	9324,0	11316,0	11632,0
дети в возрасте до 16 лет	7403,0	8004,0	8600,0	8672,0	10305,0	11093,0	13594,0	14105,0
в процентах к предыдущему периоду	111,5	107,6	107,2	101,4	114,7	107,5	123,9	103,1
Соотношение с величиной прожиточного минимума соответствующей социально-демографической группы населения, в разах:								
среднедушевых денежных доходов населения в месяц	4,0	3,8	3,7	3,9	3,7	3,5	3,2	3,2
среднемесячной номинальной начисленной заработной платы одного работника	4,5	4,5	4,6	5,0	4,7	4,7	4,0	4,1
среднего размера назначенных пенсий	1,5	1,6	1,7	1,8	1,7	1,8	1,6	1,6

Численность населения с денежными доходами ниже величины прожиточного минимума

	1995	1996	1997	1998	1999	2000	2001
Численность населения с денежными доходами ниже величины прожиточного минимума							
всего, тыс. человек	181,2	180,9	152,5	208,0	216,8	160,5	128,7
в процентах от общей численности населения	14,0	13,9	11,6	15,5	16,0	11,8	9,3
в процентах к предыдущему году	...	99,8	84,3	136,4	104,2	74,0	80,2

продолжение

	2002	2003	2004	2005	2006	2007	2008
Численность населения с денежными доходами ниже величины прожиточного минимума							
всего, тыс. человек	163,4	152,1	145,9	112,1	111,8	109,2	103,8
в процентах от общей численности населения	11,6	10,6	10,0	7,7	7,6	7,4	7,3
в процентах к предыдущему году	127,0	93,1	95,9	76,8	99,7	97,7	95,1

окончание

	2009	2010	2011	2012	2013 ¹⁾	2014 ¹⁾	2015 ¹⁾	2016 ¹⁾
Численность населения с денежными доходами ниже величины прожиточного минимума								
всего, тыс. человек	131,9	156,0	163,1	153,4	165,0	177,0	192,6	189,1
в процентах от общей численности населения	8,8	10,3	10,6	9,8	10,4	11,1	11,9	11,6
в процентах к предыдущему году	127,1	118,3	104,6	94,1	107,6	107,3	108,8	98,2

¹⁾ Уточненные данные

РАСХОДЫ, СБЕРЕЖЕНИЯ И ИМУЩЕСТВО НАСЕЛЕНИЯ

Фактическое конечное потребление домашних хозяйств

	1999	2000	2001	2002	2003	2004
Фактическое конечное потребление домашних хозяйств						
всего, млн. рублей	44087,3	59238,8	83698,5	104513,3	133622,2	169830,4
в том числе за счет:						
расходов домашних хозяйств	31905,7	38851,3	56516,1	72273,3	99752,4	129297,9
социальных трансфертов в натуральной форме	12181,6	20387,5	27182,4	32240,0	33869,8	40532,5
на душу населения, рублей
в процентах к предыдущему году	...	134,4	141,3	124,9	127,9	127,1

продолжение

	2005	2006	2007	2008	2009	2010
Фактическое конечное потребление домашних хозяйств						
всего, млн. рублей	218765,5	290372,8	371553,1	458256,9	421099,4	411919,3
в том числе за счет:						
расходов домашних хозяйств	166840,9	225900,9	290972,6	367066,0	333465,2	320742,2
социальных трансфертов в натуральной форме	51924,6	64471,9	80580,5	91190,9	87634,2	91177,1
на душу населения, рублей
в процентах к предыдущему году	128,8	132,7	128,0	123,3	91,9	97,8

окончание

	2011	2012	2013	2014	2015	2016
Фактическое конечное потребление домашних хозяйств						
всего, млн. рублей	475165,5	526647,7	589548,0	617859,0	639631,5	712221,2
в том числе за счет:						
расходов домашних хозяйств	363917,6	393295,3	443193,9	463996,3	479893,7	547372,1
социальных трансфертов в натуральной форме	111247,9	133352,4	146354,1	153862,7	159737,8	164849,1
на душу населения, рублей	...	334878,9	370632,2	385040,0	394976,9	435232,3
в процентах к предыдущему году	115,4	110,8	111,9	104,8	103,5	111,3

Объем и структура денежных расходов и сбережений населения

	1997	1998	1999	2000	2001	2002	2003
Млн. рублей (до 1998г. – млрд. рублей)							
Денежные расходы и сбережения – всего	46024,7	44092,4	69724,6	109083,3	160913,6	185445,8	223874,8
в том числе:							
покупка товаров и оплата услуг	15920,8	18489,8	30567,6	39502,6	55952,4	74326,5	102998,9
обязательные платежи и разнообразные взносы	5628,8	4662,8	6950,2	12743,9	20543,4	23631,1	28776,5
приобретение недвижимости	19,7	26,5	36,4	262,1	605,4	712,5	1352,5
прирост финансовых активов	24455,4	20913,3	32170,4	56574,8	83812,4	86775,7	90746,9
из него прирост, уменьшение (-) денег на руках у населения	20022,1	18543,6	26927,9	46418,8	66180,4	64220,2	63150,7
В процентах к итогу							
Денежные расходы и сбережения – всего	100,0	100,0	100,0	100,0	100,0	100,0	100,0
в том числе:							
покупка товаров и оплата услуг	34,6	41,9	43,8	36,2	34,8	40,1	46,0
обязательные платежи и разнообразные взносы	12,2	10,6	10,0	11,7	12,8	12,7	12,9
приобретение недвижимости	0,0	0,1	0,1	0,2	0,4	0,4	0,6
прирост финансовых активов	53,1	47,4	46,1	51,9	52,1	46,8	40,5
из него прирост, уменьшение (-) денег на руках у населения	43,5	42,1	38,6	42,6	41,1	34,6	28,2

УРОВЕНЬ ЖИЗНИ НАСЕЛЕНИЯ

продолжение

	2004	2005	2006	2007	2008	2009	2010
Млн. рублей							
Денежные расходы и сбережения – всего	262805,6	318452,6	396981,9	486931,5	596666,5	584474,2	594269,6
в том числе:							
покупка товаров и оплата услуг	132795,5	171579,8	229277,4	294848,8	373343,9	346561,7	344894,1
обязательные платежи и разнообразные взносы	40373,0	47578,7	62248,8	78570,8	103177,4	89685,4	92890,5
приобретение недвижимости	2076,6	3516,5	4792,0	4932,5	8188,1	3787,0	19016,6
прирост финансовых активов	87560,5	95777,7	100663,7	108579,4	111957,1	144440,1	137468,4
из него прирост, уменьшение (-) денег на руках у населения	59254,9	61152,6	65207,6	70381,8	59498,4	77015,1	75781,7
В процентах к итогу							
Денежные расходы и сбережения – всего	100,0	100,0	100,0	100,0	100,0	100,0	100,0
в том числе:							
покупка товаров и оплата услуг	50,5	53,9	57,8	60,6	62,6	59,3	58,0
обязательные платежи и разнообразные взносы	15,4	14,9	15,7	16,1	17,3	15,3	15,6
приобретение недвижимости	0,8	1,1	1,2	1,0	1,4	0,6	3,2
прирост финансовых активов	33,3	30,1	25,4	22,3	18,8	24,7	23,1
из него прирост, уменьшение (-) денег на руках у населения	22,5	19,2	16,4	14,5	10,0	13,2	12,8

УРОВЕНЬ ЖИЗНИ НАСЕЛЕНИЯ

окончание

	2011	2012	2013	2014	2015	2016
Млн. рублей						
Денежные расходы и сбережения – всего	630692,6	685903,8	761266,8	785845,8	898214,8	921646,7
в том числе:						
покупка товаров и оплата услуг	375605,1	421181,8	501339,6	561002,5	590344,5	584212,8
обязательные платежи и разнообразные взносы	102406,0	116443,2	121543,1	129625,6	134403,5	138342,0
приобретение недвижимости	37348,3	47992,9	48633,4	50372,0	49393,6	56639,6
прирост финансовых активов	115333,2	100285,9	89750,7	44845,7	124073,2	142452,3
из него прирост, уменьшение (-) денег на руках у населения	88600,2	53275,6	85388,1	40585,5	41189,8	104794,4
В процентах к итогу						
Денежные расходы и сбережения – всего	100,0	100,0	100,0	100,0	100,0	100,0
в том числе:						
покупка товаров и оплата услуг	59,6	61,4	65,9	71,4	65,7	63,4
обязательные платежи и разнообразные взносы	16,2	17,0	16,0	16,5	15,0	15,0
приобретение недвижимости	5,9	7,0	6,4	6,4	5,5	6,2
прирост финансовых активов	18,3	14,6	11,8	5,7	13,8	15,5
из него прирост, уменьшение (-) денег на руках у населения	14,0	7,8	11,2	5,2	4,6	11,4

Покупательная способность среднедушевых денежных доходов населения

	1997	1998	1999	2000	2001	2002
Продовольственные товары, килограммов в месяц						
Говядина (кроме бескостного мяса)	143	119	93	118	131	128
Свинина (кроме бескостного мяса)	115	98	96	115	127	116
Молоко питьевое цельное пастеризованное 2,5-3,2% жирности, л	561	482	387	484	692	627
Творог	109	92	83	109	158	145
Сыры сычужные твердые и мягкие	69	66	44	64	80	88
Яйца куриные, 10 штук	381	333	310	434	517	539
Рыба свежая	159	186	148	199	225	228
Сахар-песок	485	327	289	441	503	531
Масло подсолнечное	213	125	129	208	293	256
Масло сливочное	93	69	52	81	113	130
Картофель	981	812	517	826	1185	1029
Капуста белокочанная свежая	591	514	377	758	805	883
Лук репчатый	707	443	358	662	797	701
Свекла столовая	608	507	385	640	980	818
Морковь	551	474	333	603	817	688
Яблоки	253	216	137	217	273	230
Цитрусовые	242	168	150	243	272	302
Хлеб и булочные изделия из пшеничной муки 1 и 2 сорта ¹⁾	532	469	501	593	721	749
Мука пшеничная	609	591	578	674	948	1008
Рис шлифованный	389	282	208	271	474	508
Крупа гречневая – ядрица	371	303	207	216	437	530
Непродовольственные товары, штук в месяц						
Юбка женская из полушерстяных или смесовых тканей	36	17	16	18	19	17
Джемпер мужской	7	7	12	12	14	16
Сапоги, ботинки мужские с верхом из натуральной кожи, пар	4	4	5	6	7	6
Костюм-двойка мужской из шерстяных, полушерстяных или смесовых тканей	3	2	3	3	4	4
Сорочка верхняя мужская из хлопчатобумажных или смесовых тканей	30	27	31	34	36	41
Туфли женские модельные с верхом из натуральной кожи, пар	9	6	6	5	8	7
Блузка женская ²⁾	13	12	12	13	15	13
Носки мужские из хлопчатобумажной или смесовой пряжи, пар	190	177	296	353	389	393
Полуботинки, туфли мужские с верхом из натуральной кожи, пар	5	4	6	8	8	8
Брюки мужские из полушерстяных или смесовых тканей	11	11	12	14	16	17
Сапоги женские зимние с верхом из натуральной кожи, пар	4	2	3	3	4	4
Холодильник двухкамерный ³⁾	...	0,4	0,4	1	1	1
Телевизор цветного изображения	1	1	0,4	1	1	1
Бензин, литр	1572	1248	1038	919	1133	1125
Платные услуги населению, в % к предыдущему году						
Плата за жилье в домах государственного и муниципального жилищных фондов ⁴⁾	...	83,5	2,6р	64,6	127,3	59,1
Водоснабжение горячее ⁵⁾	...	88,9	136,1	130,4	112,7	50,5
Водоснабжение холодное и водоотведение ⁵⁾	...	84,6	127,8	121,8	127,9	51,0
Абонентская плата за неограниченный объем местных телефонных соединений ⁶⁾	...	79,1	122,2	117,0	116,5	79,3
Электроэнергия	...	77,6	123,5	120,1	101,7	91,7
Газ сетевой	...	70,7	165,6	194,3	133,3	59,3
Проезд в городском муниципальном автобусе	...	57,3	99,3	136,4	143,6	95,0

¹⁾ 1997-2002гг. – хлеб и булочные изделия из пшеничной муки высшего сорта²⁾ 1997-2014гг. – блузка женская из искусственных или синтетических тканей³⁾ 1997-2001гг. – холодильник отечественный, 2002-2008гг. – холодильник емкостью 205-350л, отечественный, с 2009г. – холодильник емкостью 250-350л⁴⁾ 1997-2003гг. – плата за жилье в домах муниципального жилищного фонда⁵⁾ 1997-2013гг. – за месяц с человека, с 2014г. – за м³⁶⁾ 1997-2007гг. – абонентская плата при абонентской системе оплаты услуг телефонной связи

УРОВЕНЬ ЖИЗНИ НАСЕЛЕНИЯ

продолжение

	2003	2004	2005	2006	2007	2008	2009
Продовольственные товары, килограммов в месяц							
Говядина (кроме бескостного мяса)	151	160	147	156	173	188	158
Свинина (кроме бескостного мяса)	136	147	136	146	168	191	159
Молоко питьевое цельное пастеризованное 2,5-3,2% жирности, л	645	662	731	855	948	914	778
Творог	160	166	170	194	209	210	168
Сыры сычужные твердые и мягкие	103	112	119	138	149	130	130
Яйца куриные, 10 штук	611	606	631	817	860	792	732
Рыба свежая	242	260	249	279	316	353	199
Сахар-песок	545	620	705	672	870	1056	903
Масло подсолнечное	290	324	373	475	549	428	419
Масло сливочное	140	155	166	197	222	195	178
Картофель	1033	1435	1583	1404	1546	1428	1374
Капуста белокочанная свежая	866	1291	1225	1322	1411	1407	1452
Лук репчатый	834	972	1099	1127	1165	1361	1292
Свекла столовая	939	1205	1104	1204	1395	1341	1269
Морковь	809	1035	939	1086	1155	1103	1142
Яблоки	268	349	389	427	467	470	429
Цитрусовые	330	381	405	471	539	607	489
Хлеб и булочные изделия из пшеничной муки 1 и 2 сорта ¹⁾	891	829	891	1114	1205	1133	980
Мука пшеничная	1095	867	930	1226	1416	1332	1154
Рис шлифованный	595	629	672	790	848	789	564
Крупа гречневая – ядрица	468	501	595	734	894	973	795
Непродовольственные товары, штук в месяц							
Юбка женская из полушерстяных или смесовых тканей	15	15	16	17	18	18	14
Джемпер мужской	19	18	18	18	22	24	18
Сапоги, ботинки мужские с верхом из натуральной кожи, пар	6	6	7	8	9	11	10
Костюм-двойка мужской из шерстяных, полушерстяных или смесовых тканей	4	4	4	5	6	6	5
Сорочка верхняя мужская из хлопчатобумажных или смесовых тканей	33	32	34	37	40	46	40
Туфли женские модельные с верхом из натуральной кожи, пар	7	8	9	10	11	13	10
Блузка женская ²⁾	14	15	14	16	18	19	16
Носки мужские из хлопчатобумажной или смесовой пряжи, пар	359	364	421	486	535	596	529
Полуботинки, туфли мужские с верхом из натуральной кожи, пар	8	8	9	11	12	13	10
Брюки мужские из полушерстяных или смесовых тканей	15	16	17	20	23	24	20
Сапоги женские зимние с верхом из натуральной кожи, пар	5	5	5	6	7	8	7
Холодильник двухкамерный ³⁾	1	1	1	2	2	2	3
Телевизор цветного изображения	1	1	1	2	3	4	3
Бензин, литр	1105	1158	1111	1192	1383	1482	1596
Платные услуги населению, в % к предыдущему году							
Плата за жилье в домах государственного и муниципального жилищных фондов ⁴⁾	109,9	70,4	108,7	108,7	113,3	113,3	91,5
Водоснабжение горячее ⁵⁾	101,4	97,2	109,6	108,0	111,9	65,7	83,5
Водоснабжение холодное и водоотведение ⁵⁾	101,3	93,8	105,3	112,5	108,6	103,1	89,1
Абонентская плата за неограниченный объем местных телефонных соединений ⁶⁾	88,0	95,1	102,9	102,8	77,4	111,1	88,6
Электроэнергия	85,9	111,9	88,4	118,8	107,8	105,6	76,5
Газ сетевой	111,8	99,6	97,4	108,0	111,8	86,4	75,2
Проезд в городском муниципальном автобусе	90,0	104,4	110,7	111,6	92,7	103,2	86,0

¹⁾ 1997-2002гг. – хлеб и булочные изделия из пшеничной муки высшего сорта

²⁾ 1997-2014гг. – блузка женская из искусственных или синтетических тканей

³⁾ 1997-2001гг. – холодильник отечественный, 2002-2008гг. – холодильник емкостью 205-350л, отечественный, с 2009г. – холодильник емкостью 250-350л

⁴⁾ 1997-2003гг. плата за жилье в домах муниципального жилищного фонда

⁵⁾ 1997-2013гг. – за месяц с человека, с 2014г. – за м³

⁶⁾ 1997-2007гг. – абонентская плата при абонентской системе оплаты услуг телефонной связи

УРОВЕНЬ ЖИЗНИ НАСЕЛЕНИЯ

	2010	2011	2012	2013⁷⁾	2014⁷⁾	2015⁷⁾	2016⁷⁾
Продовольственные товары, килограммов в месяц							
Говядина (кроме бескостного мяса)	144	138	137	144	141	133	126
Свинина (кроме бескостного мяса)	158	150	147	152	146	137	137
Молоко питьевое цельное пастеризованное 2,5-3,2% жирности, л	710	693	763	798	738	730	696
Творог	146	139	141	147	140	129	127
Сыры сычужные твердые и мягкие	126	115	119	117	115	106	107
Яйца куриные, 10 штук	767	804	858	870	756	721	741
Рыба свежая	279	189	192	204	202	181	168
Сахар-песок	728	663	817	880	873	704	787
Масло подсолнечное	462	437	463	499	514	498	405
Масло сливочное	166	152	155	158	137	119	103
Картофель	1336	1120	1747	1691	1375	1379	2124
Капуста белокочанная свежая	1209	1231	1755	1599	1512	1221	1643
Лук репчатый	1178	1185	1747	1531	1529	1297	1947
Свекла столовая	1368	1060	1339	1324	1328	1240	1450
Морковь	1105	941	1209	1167	1154	1021	1186
Яблоки	454	409	471	475	498	443	436
Цитрусовые	401	368	391	387	425	372	330
Хлеб и булочные изделия из пшеничной муки 1 и 2 сорта ¹⁾	971	939	933	962	963	979	892
Мука пшеничная	1170	1266	1292	1176	1104	1088	1059
Рис шлифованный	511	511	559	656	665	534	476
Крупа гречневая – ядрица	713	319	492	630	686	523	473
Непродовольственные товары, штук в месяц							
Юбка женская из полушерстяных или смесовых тканей	13	13	14	14	16	17	15
Джемпер мужской	17	17	16	18	18	19	18
Сапоги, ботинки мужские с верхом из натуральной кожи, пар	10	10	10	9	10	10	9
Костюм-двойка мужской из шерстяных, полушерстяных или смесовых тканей	5	5	5	6	6	6	5
Сорочка верхняя мужская из хлопчатобумажных или смесовых тканей	35	35	36	37	35	34	29
Туфли женские модельные с верхом из натуральной кожи, пар	9	10	10	11	11	12	11
Блузка женская ²⁾	15	15	16	17	17	18	17
Носки мужские из хлопчатобумажной или смесовой пряжи, пар	483	478	490	531	519	532	546
Полуботинки, туфли мужские с верхом из натуральной кожи, пар	10	10	11	11	11	11	10
Брюки мужские из полушерстяных или смесовых тканей	19	19	20	20	21	20	17
Сапоги женские зимние с верхом из натуральной кожи, пар	6	6	6	6	7	7	6
Холодильник двухкамерный ³⁾	2	2	3	2	2	2	2
Телевизор цветного изображения	3	4	4	4	3	2	2
Бензин, литр	1382	1306	1286	1323	1270	1374	1341
Платные услуги населению, в % к предыдущему году							
Плата за жилье в домах государственного и муниципального жилищного фондов ⁴⁾	91,1	99,3	106,3	104,0	95,0	111,3	101,3
Водоснабжение горячее ⁵⁾	87,9	96,8	104,7	102,7	...	106,3	96,4
Водоснабжение холодное и водоотведение ⁵⁾	88,9	94,9	103,1	97,9	...	103,2	94,2
Абонентская плата за неограниченный объем местных телефонных соединений ⁶⁾	91,9	102,7	106,4	108,7	101,9	111,3	101,3
Электроэнергия	88,4	95,5	104,2	102,2	95,0	106,7	94,9
Газ сетевой	77,5	91,0	98,0	97,6	94,7	106,4	96,9
Проезд в городском муниципальном автобусе	88,0	103,4	104,5	103,9	95,9	102,2	95,5

¹⁾ 1997-2002гг. – хлеб и булочные изделия из пшеничной муки высшего сорта

²⁾ 1997-2014гг. – блузка женская из искусственных или синтетических тканей

³⁾ 1997-2001гг. – холодильник отечественный, 2002-2008гг. – холодильник емкостью 205-350л, отечественный, с 2009г. – холодильник емкостью 250-350л

⁴⁾ 1997-2003гг. плата за жилье в домах муниципального жилищного фонда

⁵⁾ 1997-2013гг. – за месяц с человека, с 2014г. – за м²

⁶⁾ 1997-2007гг. – абонентская плата при абонентской системе оплаты услуг телефонной связи

⁷⁾ Данные приведены в соответствии с Методологическими положениями по расчету показателей денежных доходов и расходов населения, утвержденными приказом Росстата от 02.07.2014г. №465 (с изменениями от 20.11.2018г.)

**Покупательная способность среднемесячной номинальной
начисленной заработной платы**

	1997	1998	1999	2000	2001	2002
Продовольственные товары, килограммов в месяц						
Говядина (кроме бескостного мяса)	149	143	106	152	172	171
Свинина (кроме бескостного мяса)	119	117	109	148	167	156
Молоко питьевое цельное пастеризованное 2,5-3,2% жирности, л	583	578	443	624	909	838
Творог	113	110	95	141	208	196
Сыры сычужные твердые и мягкие	71	79	51	83	105	119
Яйца куриные, 10 штук	396	399	354	559	679	719
Рыба свежая	165	224	170	256	296	299
Сахар-песок	504	392	331	568	661	709
Масло подсолнечное	221	150	147	268	385	342
Масло сливочное	96	83	60	105	148	174
Картофель	1020	974	591	1063	1556	1360
Капуста белокочанная свежая	614	617	432	976	1057	1155
Лук репчатый	735	532	410	853	1047	947
Свекла столовая	632	609	440	824	1287	1104
Морковь	573	569	381	776	1073	930
Яблоки	263	260	157	279	359	310
Цитрусовые	252	202	172	313	358	408
Хлеб и булочные изделия из пшеничной муки 1 и 2 сорта ¹⁾	553	563	573	763	947	1001
Мука пшеничная	633	709	661	868	1245	1348
Рис шлифованный	405	339	238	349	623	678
Крупа гречневая – ядрица	386	364	237	278	574	716
Непродовольственные товары, штук в месяц						
Юбка женская из полушерстяных или смесовых тканей	37	20	18	24	25	23
Джемпер мужской	8	8	14	16	19	21
Сапоги, ботинки мужские с верхом из натуральной кожи, пар	5	5	6	7	9	8
Костюм-двойка мужской из шерстяных, полушерстяных или смесовых тканей	3	2	3	4	6	6
Сорочка верхняя мужская из хлопчатобумажных или смесовых тканей	31	33	36	44	47	56
Туфли женские модельные с верхом из натуральной кожи, пар	9	7	7	7	10	9
Блузка женская ²⁾	14	15	14	17	20	18
Носки мужские из хлопчатобумажной или смесовой пряжи, пар	197	212	338	454	510	531
Полуботинки, туфли мужские с верхом из натуральной кожи, пар	5	5	7	10	10	11
Брюки мужские из полушерстяных или смесовых тканей	12	13	14	18	21	22
Сапоги женские зимние с верхом из натуральной кожи, пар	4	3	3	4	6	6
Холодильник двухкамерный ³⁾	...	1	0,5	1	1	1
Телевизор цветного изображения	1	1	0,4	1	1	1
Бензин, литр	1634	1497	1187	1183	1488	1520
Платные услуги населению, в % к предыдущему году						
Плата за жилье в домах государственного и муниципального жилищных фондов ⁴⁾	...	96,5	2,5р	72,7	129,8	47,8
Водоснабжение горячее ⁵⁾	...	102,5	129,6	146,8	114,8	43,6
Водоснабжение холодное и водоотведение ⁵⁾	...	97,9	121,7	136,9	130,4	36,3
Абонентская плата за неограниченный объем местных телефонных соединений ⁶⁾	...	91,5	116,3	132,0	118,9	80,3
Электроэнергия	...	89,7	117,7	135,2	103,7	93,7
Газ сетевой	...	81,8	157,8	2,2р	136,0	52,3
Проезд в городском муниципальном автобусе	...	66,1	94,7	153,5	146,5	87,3

¹⁾ 1997-2002гг. – хлеб и булочные изделия из пшеничной муки высшего сорта

²⁾ 1997-2014гг. – блузка женская из искусственных или синтетических тканей

³⁾ 1997-2001гг. – холодильник отечественный, 2002-2008гг. – холодильник емкостью 205-350л, отечественный, с 2009г. – холодильник емкостью 250-350л

⁴⁾ 1997-2003гг. – плата за жилье в домах муниципального жилищного фонда

⁵⁾ 1997-2013гг. – за месяц с человека, с 2014г. – за м³

⁶⁾ 1997-2007гг. – абонентская плата при абонентской системе оплаты услуг телефонной связи

УРОВЕНЬ ЖИЗНИ НАСЕЛЕНИЯ

продолжение

	2003	2004	2005	2006	2007	2008	2009
Продовольственные товары, килограммов в месяц							
Говядина (кроме бескостного мяса)	201	210	192	188	203	212	188
Свинина (кроме бескостного мяса)	181	193	178	176	199	218	192
Молоко питьевое цельное пастеризованное 2,5-3,2% жирности, л	860	869	952	1028	1117	1030	1014
Творог	214	218	221	233	249	239	241
Сыры сычужные твердые и мягкие	137	146	155	166	177	148	157
Яйца куриные, 10 штук	816	795	823	983	1014	893	873
Рыба свежая	323	341	325	335	375	402	239
Сахар-песок	727	814	918	808	1025	1190	1077
Масло подсолнечное	387	425	485	571	647	482	500
Масло сливочное	187	203	217	237	262	220	212
Картофель	1379	1885	2060	1688	1821	1609	1638
Капуста белокочанная свежая	1157	1695	1594	1590	1662	1586	1731
Лук репчатый	1114	1276	1430	1356	1384	1549	1539
Свекла столовая	1253	1583	1437	1449	1659	1526	1606
Морковь	1080	1359	1223	1307	1373	1256	1384
Яблоки	357	458	506	513	555	535	520
Цитрусовые	440	500	527	566	641	691	593
Хлеб и булочные изделия из пшеничной муки 1 и 2 сорта ¹⁾	1189	1088	1159	1339	1423	1290	1181
Мука пшеничная	1462	1139	1210	1475	1668	1501	1376
Рис шлифованный	795	825	875	951	999	889	673
Крупа гречневая – ядрица	625	658	775	883	1062	1107	958
Непродовольственные товары, штук в месяц							
Юбка женская из полушерстяных или смесовых тканей	20	20	21	20	21	21	17
Джемпер мужской	25	24	23	22	26	27	22
Сапоги, ботинки мужские с верхом из натуральной кожи, пар	8	8	9	10	11	13	12
Костюм-двойка мужской из шерстяных, полушерстяных или смесовых тканей	5	6	6	6	6	7	6
Сорочка верхняя мужская из хлопчатобумажных или смесовых тканей	44	42	44	44	47	51	47
Туфли женские модельные с верхом из натуральной кожи, пар	9	10	11	13	14	15	12
Блузка женская ²⁾	19	19	19	20	21	21	19
Носки мужские из хлопчатобумажной или смесовой пряжи, пар	479	478	548	585	636	678	641
Полуботинки, туфли мужские с верхом из натуральной кожи, пар	11	11	12	13	14	14	12
Брюки мужские из полушерстяных или смесовых тканей	20	21	23	24	28	27	24
Сапоги женские зимние с верхом из натуральной кожи, пар	7	6	7	7	8	9	8
Холодильник двухкамерный ³⁾	1	2	2	2	2	2	2
Телевизор цветного изображения	1	2	2	2	3	3	3
Бензин, литр	1475	1495	1446	1434	1629	1671	1902
Платные услуги населению, в % к предыдущему году							
Плата за жилье в домах государственного и муниципального жилищных фондов ⁴⁾	107,6	69,3	104,8	103,3	111,9	108,5	97,0
Водоснабжение горячее ⁵⁾	99,5	95,8	99,5	97,3	110,7	63,5	87,2
Водоснабжение холодное и водоотведение ⁵⁾	99,1	91,7	102,0	106,9	107,4	99,1	94,8
Абонентская плата за неограниченный объем местных телефонных соединений ⁶⁾	85,7	93,5	94,1	103,2	76,5	106,7	93,8
Электроэнергия	87,5	110,5	105,8	102,5	106,5	101,1	81,0
Газ сетевой	109,5	98,0	85,4	112,8	110,4	82,7	79,7
Проезд в городском муниципальном автобусе	88,2	102,7	106,9	105,9	91,6	98,8	91,0

¹⁾ 1997-2002гг. – хлеб и булочные изделия из пшеничной муки высшего сорта

²⁾ 1997-2014гг. – блузка женская из искусственных или синтетических тканей

³⁾ 1997-2001гг. – холодильник отечественный, 2002-2008гг. – холодильник емкостью 205-350л, отечественный, с 2009г. – холодильник емкостью 250-350л

⁴⁾ 1997-2003гг. – плата за жилье в домах муниципального жилищного фонда

⁵⁾ 1997-2013гг. – за месяц с человека, с 2014г. – за м³

⁶⁾ 1997-2007гг. – абонентская плата при абонентской системе оплаты услуг телефонной связи

УРОВЕНЬ ЖИЗНИ НАСЕЛЕНИЯ

	окончание						
	2010	2011	2012	2013	2014	2015	2016
Продовольственные товары, килограммов в месяц							
Говядина (кроме бескостного мяса)	191	185	191	197	201	174	170
Свинина (кроме бескостного мяса)	201	201	206	208	208	178	185
Молоко питьевое цельное пастеризованное 2,5-3,2% жирности, л	939	930	1068	1091	1048	949	942
Творог	189	186	197	202	199	101	171
Сыры сычужные твердые и мягкие	160	154	166	176	164	138	145
Яйца куриные, 10 штук	1015	1079	1201	1189	1073	936	1004
Рыба свежая	268	254	269	278	306	355	228
Сахар-песок	963	889	1143	1202	1240	915	1066
Масло подсолнечное	611	586	648	682	731	647	548
Масло сливочное	220	204	217	216	195	154	140
Картофель	1768	1502	2443	2312	1953	1792	2876
Капуста белокочанная свежая	1600	1651	2455	2186	2147	1586	2225
Лук репчатый	1503	1589	2443	2308	2172	1685	2637
Свекла столовая	1745	1421	1873	1995	1887	1611	1963
Морковь	1410	1262	1691	1759	1639	1328	1606
Яблоки	579	548	659	716	707	575	591
Цитрусовые	511	493	547	593	604	290	447
Хлеб и булочные изделия из пшеничной муки 1 и 2 сорта ¹⁾	1239	1259	1304	1224	1279	716	1163
Мука пшеничная	1549	1698	1807	1607	1569	1414	1434
Рис шлифованный	676	685	781	897	944	694	645
Крупа гречневая – ядрица	910	428	688	861	974	680	641
Непродовольственные товары, штук в месяц							
Юбка женская из полушерстяных или смесовых тканей	17	18	20	21	22	22	20
Джемпер мужской	22	23	23	24	25	25	24
Сапоги, ботинки мужские с верхом из натуральной кожи, пар	13	14	14	13	13	13	12
Костюм-двойка мужской из шерстяных, полушерстяных или смесовых тканей	6	7	7	8	8	7	7
Сорочка верхняя мужская из хлопчатобумажных или смесовых тканей	47	47	51	50	50	44	40
Туфли женские модельные с верхом из натуральной кожи, пар	12	13	15	15	16	16	16
Блузка женская ²⁾	19	20	22	23	25	24	23
Носки мужские из хлопчатобумажной или смесовой пряжи, пар	616	642	685	726	737	717	739
Полуботинки, туфли мужские с верхом из натуральной кожи, пар	13	14	15	15	15	14	13
Брюки мужские из полушерстяных или смесовых тканей	25	26	27	28	29	26	23
Сапоги женские зимние с верхом из натуральной кожи, пар	8	8	9	9	9	9	8
Холодильник двухкамерный ³⁾	2	3	3	3	3	3	2
Телевизор цветного изображения	3	8	3	4	4	3	3
Бензин, литр	1828	1751	1799	1809	1805	1074	1816
Платные услуги населению, в % к предыдущему году							
Плата за жилье в домах государственного и муниципального жилищных фондов ⁴⁾	99,9	104,3	110,9	100,3	99,0	101,8	107,5
Водоснабжение горячее ⁵⁾	96,3	102,6	108,4	99,1	98,4	97,2	97,6
Водоснабжение холодное и водоотведение ⁵⁾	96,3	99,4	108,2	93,9	101,9	94,4	92,6
Абонентская плата за неограниченный объем местных телефонных соединений ⁶⁾	101,3	106,9	112,1	104,6	110,8	102,3	107,6
Электроэнергия	96,9	100,4	108,6	98,4	97,1	97,6	96,6
Газ сетевой	85,0	95,7	102,2	93,9	92,4	97,2	98,3
Проезд в городском муниципальном автобусе	96,5	108,7	109,0	100,1	99,8	93,5	93,0

¹⁾ 1997-2002гг. – хлеб и булочные изделия из пшеничной муки высшего сорта

²⁾ 1997-2014гг. – блузка женская из искусственных или синтетических тканей

³⁾ 1997-2001гг. – холодильник отечественный, 2002-2008гг. – холодильник емкостью 205-350л, отечественный, с 2009г. – холодильник емкостью 250-350л

⁴⁾ 1997-2003гг. – плата за жилье в домах муниципального жилищного фонда

⁵⁾ 1997-2013гг. – за месяц с человека, с 2014г. – за м³

⁶⁾ 1997-2007гг. – абонентская плата при абонентской системе оплаты услуг телефонной связи

Покупательная способность среднего размера назначенных пенсий¹⁾

	1997	1998	1999	2000	2001	2002
Продовольственные товары, килограммов в месяц						
Говядина (кроме бескостного мяса)	28	25	16	17	18	22
Свинина (кроме бескостного мяса)	22	21	17	17	18	20
Молоко питьевое цельное пастеризованное 2,5-3,2% жирности, л	109	102	67	71	96	110
Творог	21	19	14	16	22	26
Сыры сычужные твердые и мягкие	13	14	8	9	11	16
Яйца куриные, 10 штук	74	70	54	63	72	94
Рыба свежая	31	39	26	29	31	39
Сахар-песок	94	69	50	64	70	93
Масло подсолнечное	41	26	22	30	41	45
Масло сливочное	18	15	9	12	16	23
Картофель	191	172	90	120	165	178
Капуста белокочанная свежая	115	109	65	110	112	151
Лук репчатый	138	94	62	96	111	124
Свекла столовая	118	107	67	93	137	144
Морковь	107	100	58	88	114	122
Яблоки	49	46	24	32	38	41
Цитрусовые	47	36	26	35	38	53
Хлеб и булочные изделия из пшеничной муки 1 и 2 сорта ²⁾	103	99	87	86	101	131
Мука пшеничная	118	125	100	98	132	176
Рис шлифованный	76	60	36	40	66	89
Крупа гречневая – ядрица	72	64	36	31	61	94
Непродовольственные товары, штук в месяц						
Юбка женская из полушерстяных или смесовых тканей	7	4	3	3	3	3
Джемпер мужской	1	1	2	2	2	3
Сапоги, ботинки мужские с верхом из натуральной кожи, пар	1	1	1	1	1	1
Костюм-двойка мужской из шерстяных, полушерстяных или смесовых тканей	1	0,4	0,5	1	1	1
Сорочка верхняя мужская из хлопчатобумажных или смесовых тканей	6	6	5	5	5	7
Туфли женские модельные с верхом из натуральной кожи, пар	2	1	1	1	1	1
Блузка женская ³⁾	3	3	2	2	2	2
Носки мужские из хлопчатобумажной или смесовой пряжи, пар	37	37	51	51	54	69
Полуботинки, туфли мужские с верхом из натуральной кожи, пар	1	1	1	1	1	1
Брюки мужские из полушерстяных или смесовых тканей	2	2	2	2	2	3
Сапоги женские зимние с верхом из натуральной кожи, пар	1	1	0,4	2	1	1
Холодильник двухкамерный ⁴⁾	...	0,1	0,1	0,1	0,1	0,1
Телевизор цветного изображения	0,3	0,1	0,1	0,1	0,1	0,1
Бензин, литр	306	264	180	134	158	199
Платные услуги населению, в % к предыдущему году						
Плата за жилье в домах государственного и муниципального жилищных фондов ⁵⁾	...	91,0	2,1р	54,2	122,2	58,9
Водоснабжение горячее ⁶⁾	...	97,3	111,1	110,0	106,8	53,2
Водоснабжение холодное и водоотведение ⁶⁾	...	92,3	104,2	104,0	123,1	43,8
Абонентская плата за неограниченный объем местных телефонных соединений ⁷⁾	...	83,3	100,0	100,0	113,3	94,1
Электроэнергия	...	84,5	101,1	101,0	97,3	118,1
Газ сетевой	...	77,2	135,3	163,8	127,6	64,4
Проезд в городском муниципальном автобусе	...	62,2	81,4	114,9	137,4	107,4

¹⁾ 1997-2001гг. – с учетом компенсации²⁾ 1997-2002гг. – хлеб и булочные изделия из пшеничной муки высшего сорта³⁾ 1997-2014гг. – блузка женская из искусственных или синтетических тканей⁴⁾ 1997-2001гг. – холодильник отечественный, 2002-2008гг. – холодильник емкостью 205-350л, отечественный, с 2009г. – холодильник емкостью 250-350л⁵⁾ 1997-2003гг. – плата за жилье в домах муниципального жилищного фонда⁶⁾ 1997-2013гг. – за месяц с человека, с 2014г. – за м³⁷⁾ 1997-2007гг. – абонентская плата при абонентской системе оплаты услуг телефонной связи

УРОВЕНЬ ЖИЗНИ НАСЕЛЕНИЯ

продолжение

	2003	2004	2005	2006	2007	2008	2009
Продовольственные товары, килограммов в месяц							
Говядина (кроме бескостного мяса)	27	32	32	30	35	39	46
Свинина (кроме бескостного мяса)	24	30	30	28	34	41	47
Молоко питьевое цельное пастеризованное 2,5-3,2% жирности, л	116	134	160	165	191	192	250
Творог	29	34	37	37	43	45	59
Сыры сычужные твердые и мягкие	18	23	26	27	30	28	39
Яйца куриные, 10 штук	110	123	138	158	174	166	215
Рыба свежая	43	53	54	54	64	75	59
Сахар-песок	98	126	154	130	176	221	265
Масло подсолнечное	52	66	81	92	111	90	123
Масло сливочное	25	31	36	38	45	41	52
Картофель	185	291	346	271	312	299	403
Капуста белокочанная свежая	156	262	267	255	285	295	426
Лук репчатый	150	197	240	218	237	288	379
Свекла столовая	169	244	241	232	284	284	396
Морковь	145	210	205	210	235	234	341
Яблоки	48	71	85	82	95	99	128
Цитрусовые	59	77	88	91	110	128	146
Хлеб и булочные изделия из пшеничной муки 1 и 2 сорта ¹⁾	160	168	194	215	244	240	291
Мука пшеничная	197	176	203	237	286	279	339
Рис шлифованный	107	127	147	153	171	165	166
Крупа гречневая – ядрица	84	102	130	142	182	206	236
Непродовольственные товары, штук в месяц							
Юбка женская из полушерстяных или смесовых тканей	3	3	4	3	4	4	4
Джемпер мужской	3	4	4	4	4	5	6
Сапоги, ботинки мужские с верхом из натуральной кожи, пар	1	1	2	2	2	2	3
Костюм-двойка мужской из шерстяных, полушерстяных или смесовых тканей	1	1	1	1	1	1	2
Сорочка верхняя мужская из хлопчатобумажных или смесовых тканей	6	6	7	7	8	10	12
Туфли женские модельные с верхом из натуральной кожи, пар	1	2	2	2	2	3	3
Блузка женская ²⁾	2	3	3	3	4	4	5
Носки мужские из хлопчатобумажной или смесовой пряжи, пар	64	74	92	94	109	126	158
Полуботинки, туфли мужские с верхом из натуральной кожи, пар	1	2	2	2	2	3	3
Брюки мужские из полушерстяных или смесовых тканей	3	3	4	4	5	5	6
Сапоги женские зимние с верхом из натуральной кожи, пар	1	1	1	1	1	2	2
Холодильник двухкамерный ³⁾	0,2	0,3	0,3	0,3	0,3	0,4	0,6
Телевизор цветного изображения	0,2	0,2	0,3	0,4	0,5	0,5	0,7
Бензин, литр	198	231	243	230	279	311	468
Платные услуги населению, в % к предыдущему году							
Плата за жилье в домах государственного и муниципального жилищных фондов ⁴⁾	110,3	79,9	113,5	98,9	119,7	117,8	128,3
Водоснабжение горячее ⁵⁾	104,0	107,7	110,7	93,5	117,2	67,6	117,4
Водоснабжение холодное и водоотведение ⁵⁾	107,1	100,0	113,3	100,0	117,6	105,0	128,6
Абонентская плата за неограниченный объем местных телефонных соединений ⁶⁾	87,5	114,3	100,0	100,0	81,3	115,4	120,0
Электроэнергия	87,9	126,8	115,0	98,0	113,7	109,8	107,3
Газ сетевой	112,6	112,3	92,8	108,1	117,8	89,9	105,3
Проезд в городском муниципальном автобусе	90,8	117,8	116,4	101,1	97,7	107,3	120,6

¹⁾ 1997-2002гг. – хлеб и булочные изделия из пшеничной муки высшего сорта

²⁾ 1997-2014гг. – блузка женская из искусственных или синтетических тканей

³⁾ 1997-2001гг. – холодильник отечественный, 2002-2008гг. – холодильник емкостью 205-350л, отечественный, с 2009г. – холодильник емкостью 250-350л

⁴⁾ 1997-2003гг. – плата за жилье в домах муниципального жилищного фонда

⁵⁾ 1997-2013гг. – за месяц с человека, с 2014г. – за м³

⁶⁾ 1997-2007гг. – абонентская плата при абонентской системе оплаты услуг телефонной связи

УРОВЕНЬ ЖИЗНИ НАСЕЛЕНИЯ

	2010	2011	2012	2013	2014	2015	окончание 2016⁷⁾
Продовольственные товары, килограммов в месяц							
Говядина (кроме бескостного мяса)	53	51	52	55	57	53	64
Свинина (кроме бескостного мяса)	56	55	56	58	59	54	69
Молоко питьевое цельное пастеризованное 2,5-3,2% жирности, л	260	255	290	305	299	290	353
Творог	52	51	54	56	57	35	64
Сыры сычужные твердые и мягкие	44	42	45	49	47	42	54
Яйца куриные, 10 штук	280	296	327	332	306	286	376
Рыба свежая	98	70	73	78	87	109	85
Сахар-песок	266	244	311	336	354	280	399
Масло подсолнечное	169	161	176	191	209	198	205
Масло сливочное	61	56	59	60	56	47	52
Картофель	488	412	665	646	558	548	1077
Капуста белокочанная свежая	442	453	668	611	613	485	833
Лук репчатый	415	435	665	645	620	515	987
Свекла столовая	482	390	509	558	539	492	735
Морковь	390	346	460	492	468	406	601
Яблоки	160	150	179	200	202	176	221
Цитрусовые	141	135	149	166	172	101	167
Хлеб и булочные изделия из пшеничной муки 1 и 2 сорта ¹⁾	342	345	355	342	365	249	435
Мука пшеничная	428	465	491	449	448	432	537
Рис шлифованный	187	188	213	251	270	212	241
Крупа гречневая – ядрица	251	117	187	241	278	208	240
Непродовольственные товары, штук в месяц							
Юбка женская из полушерстяных или смесовых тканей	5	5	5	6	6	7	8
Джемпер мужской	6	6	6	7	7	8	9
Сапоги, ботинки мужские с верхом из натуральной кожи, пар	3	4	4	4	4	4	4
Костюм-двойка мужской из шерстяных, полушерстяных или смесовых тканей	2	2	2	2	2	2	3
Сорочка верхняя мужская из хлопчатобумажных или смесовых тканей	13	13	14	14	14	13	15
Туфли женские модельные с верхом из натуральной кожи, пар	3	4	4	4	5	5	6
Блузка женская ²⁾	5	6	6	6	7	7	9
Носки мужские из хлопчатобумажной или смесовой пряжи, пар	170	176	186	203	211	219	277
Полуботинки, туфли мужские с верхом из натуральной кожи, пар	3	4	4	4	4	4	5
Брюки мужские из полушерстяных или смесовых тканей	7	7	7	8	8	8	9
Сапоги женские зимние с верхом из натуральной кожи, пар	2	2	2	2	3	3	3
Холодильник двухкамерный ³⁾	1	1	1	1	1	1	1
Телевизор цветного изображения	1	2	1	1	1	1	1
Бензин, литр	505	480	489	505	515	373	680
Платные услуги населению, в % к предыдущему году							
Плата за жилье в домах государственного и муниципального жилищных фондов ⁴⁾	111,8	103,6	110,2	103,0	103,9	108,9	140,8
Водоснабжение горячее ⁵⁾	107,4	101,8	106,2	101,3	100,7	104,1	127,9
Водоснабжение холодное и водоотведение ⁵⁾	107,4	98,6	105,5	95,7	104,1	101,0	121,5
Абонентская плата за неограниченный объем местных телефонных соединений ⁶⁾	116,7	106,0	112,3	106,4	115,2	109,5	140,3
Электроэнергия	108,8	99,6	107,8	101,1	102,0	104,5	126,6
Газ сетевой	95,5	94,9	101,3	96,5	97,0	104,1	129,0
Проезд в городском муниципальном автобусе	108,2	108,0	108,1	102,9	104,7	100,1	122,0

¹⁾ 1997-2002гг. – хлеб и булочные изделия из пшеничной муки высшего сорта

²⁾ 1997-2014гг. – блузка женская из искусственных или синтетических тканей

³⁾ 1997-2001гг. – холодильник отечественный, 2002-2008гг. – холодильник емкостью 205-350л, отечественный, с 2009г. – холодильник емкостью 250-350л

⁴⁾ 1997-2003гг. – плата за жилье в домах муниципального жилищного фонда

⁵⁾ 1997-2013гг. – за месяц с человека, с 2014г. – за м³

⁶⁾ 1997-2007гг. – абонентская плата при абонентской системе оплаты услуг телефонной связи

⁷⁾ С учетом единовременной денежной выплаты в соответствии с Федеральным законом от 22 ноября 2016г. № 385-ФЗ

Структура расходов на конечное потребление домашних хозяйств
(по данным выборочного обследования бюджетов домашних хозяйств)

	1998	1999	2000	2001	2002	2003	2004	2005	2006
	Домашние хозяйства – всего								
Расходы на конечное потребление в среднем на одного члена домашнего хозяйства в месяц, рублей	1875,6	2342,6	3077,1	5078,3	6527,0	6868,4	7603,6	8892,8	9188,9
В процентах от общего объема расходов на конечное потребление:									
расходы на питание – всего	45,9	36,0	32,2	29,9	26,9	29,1	30,4	24,2	26,4
в том числе:									
денежные расходы на покупку продуктов питания	43,0	33,5	29,7	27,8	25,0	27,2	28,4	22,6	24,8
стоимость натуральных поступлений продуктов питания	2,9	2,5	2,5	2,1	1,9	1,9	2,0	1,6	1,6
расходы на непродовольственные товары ¹⁾	36,2	41,5	44,9	51,0	53,1	44,0	42,2	46,6	45,3
расходы на алкогольные напитки ¹⁾	2,9	2,0	1,7	1,7	1,8	2,3	2,3	1,8	1,3
расходы на оплату услуг	12,3	15,6	14,9	15,0	16,5	20,8	23,2	25,6	25,6
стоимость услуг, предоставленных работодателем бесплатно или по льготным ценам ²⁾	2,7	4,9	6,3	2,4	1,7	3,8	1,9	1,8	1,4
	в том числе:								
	домашние хозяйства в городской местности								
Расходы на конечное потребление в среднем на одного члена домашнего хозяйства в месяц, рублей	1925,2	2411,2	3131,3	5336,0	6801,8	7138,4	7923,5	9339,7	9506,7
В процентах от общего объема расходов на конечное потребление:									
расходы на питание – всего	44,4	34,6	30,7	28,8	25,7	27,9	29,4	23,0	25,7
в том числе:									
денежные расходы на покупку продуктов питания	43,0	33,3	29,6	27,4	24,5	26,5	28,0	22,1	24,7
стоимость натуральных поступлений продуктов питания	1,4	1,3	1,1	1,4	1,2	1,4	1,4	0,9	1,0
расходы на непродовольственные товары ¹⁾	37,3	42,4	46,1	51,7	53,8	44,4	42,2	47,0	45,1
расходы на алкогольные напитки ¹⁾	2,8	2,0	1,7	1,7	1,8	2,2	2,4	1,9	1,3
расходы на оплату услуг	12,9	16,2	15,4	15,4	17,0	21,4	24,1	26,2	26,5
стоимость услуг, предоставленных работодателем бесплатно или по льготным ценам ²⁾	2,6	4,8	6,1	2,4	1,7	4,1	1,9	1,9	1,4

¹⁾ С 2005г. – с учетом стоимости натуральных поступлений

²⁾ До 2001г. – с учетом дотаций и льгот, предоставленных государством

УРОВЕНЬ ЖИЗНИ НАСЕЛЕНИЯ

продолжение

	1998	1999	2000	2001	2002	2003	2004	2005	2006
домашние хозяйства в сельской местности									
Расходы на конечное потребление в среднем на одного члена домашнего хозяйства в месяц, рублей	1366,2	1635,1	2514,1	2360,0	3661,1	4048,6	4438,6	4445,7	5993,8
В процентах от общего объема расходов на конечное потребление:									
расходы на питание – всего	67,3	57,4	51,9	56,4	49,6	51,0	48,4	48,7	39,1
в том числе:									
денежные расходы на покупку продуктов питания	41,7	37,5	32,1	38,1	34,4	39,8	35,9	33,3	28,3
стоимость натуральных поступлений продуктов питания	25,6	19,9	19,8	18,3	15,2	11,2	12,5	15,4	10,8
расходы на непродовольственные товары ¹⁾	19,6	27,1	28,9	34,6	40,4	36,4	40,9	38,1	49,9
расходы на алкогольные напитки ¹⁾	4,8	2,2	1,6	1,1	1,9	3,3	1,3	1,0	0,8
расходы на оплату услуг	4,3	6,7	8,8	6,6	7,7	9,3	8,0	12,2	10,2
стоимость услуг, предоставленных работодателем бесплатно или по льготным ценам ²⁾	4,0	6,6	8,8	1,3	0,4	-	1,4	-	-

продолжение

	2007	2008	2009	2010	2011	2012	2013	2014	2015	2016
Домашние хозяйства – всего										
Расходы на конечное потребление в среднем на одного члена домашнего хозяйства в месяц, рублей	12854,5	13925,7	14272,1	15251,1	15352,9	17152,4	16945,4	22046,5	21749,5	21212,7
В процентах от общего объема расходов на конечное потребление:										
расходы на питание – всего	20,5	23,5	29,2	25,7	23,8	24,9	25,0	24,0	27,4	31,1
в том числе:										
денежные расходы на покупку продуктов питания	19,5	22,4	28,2	24,5	22,3	23,7	23,5	22,9	26,1	29,5
стоимость натуральных поступлений продуктов питания	1,0	1,1	1,0	1,2	1,5	1,2	1,6	1,1	1,3	1,6
расходы на непродовольственные товары ¹⁾	54,0	46,7	35,8	37,4	45,4	45,3	40,8	43,3	40,5	36,8
расходы на алкогольные напитки ¹⁾	1,4	1,5	1,9	1,9	1,5	1,5	1,8	1,7	1,7	2,0
расходы на оплату услуг	23,9	28,2	31,7	35,0	29,3	28,2	32,3	30,9	30,3	30,1
стоимость услуг, предоставленных работодателем бесплатно или по льготным ценам ²⁾	0,2	0,1	1,4	0,0	0,0	-	-	0,0	0,0	0,0

¹⁾ С 2005г. – с учетом стоимости натуральных поступлений

²⁾ До 2001г. – с учетом дотаций и льгот, предоставленных государством

УРОВЕНЬ ЖИЗНИ НАСЕЛЕНИЯ

окончание

	2007	2008	2009	2010	2011	2012	2013	2014	2015	2016
в том числе:										
домашние хозяйства в городской местности										
Расходы на конечное потребление в среднем на одного члена домашнего хозяйства в месяц, рублей	13293,3	14432,9	14873,6	15734,7	15667,8	17887,7	17445,6	22714,4	22281,8	21841,1
В процентах от общего объема расходов на конечное потребление:										
расходы на питание – всего	20,1	23,1	28,9	25,4	23,7	24,4	24,5	23,7	27,0	30,5
в том числе:										
денежные расходы на покупку продуктов питания	19,5	22,4	28,4	24,8	22,7	23,7	23,5	22,9	26,1	29,3
стоимость натуральных поступлений продуктов питания	0,6	0,7	0,5	0,7	1,0	0,8	1,0	0,8	0,9	1,1
расходы на непродовольственные товары ¹⁾	53,6	46,3	35,1	36,4	44,4	45,4	40,6	42,9	40,0	36,8
расходы на алкогольные напитки ¹⁾	1,5	1,6	1,9	1,9	1,4	1,4	1,8	1,7	1,7	2,0
расходы на оплату услуг	24,7	28,9	32,5	36,3	30,5	28,8	33,2	31,7	31,2	30,8
стоимость услуг, предоставленных работодателем бесплатно или по льготным ценам ²⁾	0,1	0,1	1,5	0,0	0,0	-	-	0,0	0,0	0,0
домашние хозяйства в сельской местности										
Расходы на конечное потребление в среднем на одного члена домашнего хозяйства в месяц, рублей	8312,4	8596,8	7805,8	9983,6	11966,9	9083,1	11320,3	14358,0	15510,1	13504,0
В процентах от общего объема расходов на конечное потребление:										
расходы на питание – всего	27,2	30,7	34,9	30,9	25,9	36,5	34,2	29,7	33,7	40,5
в том числе:										
денежные расходы на покупку продуктов питания	19,4	22,6	24,2	20,5	16,8	25,4	23,1	22,1	25,7	31,4
стоимость натуральных поступлений продуктов питания	7,8	8,1	10,7	10,5	9,2	11,1	11,1	7,6	8,0	9,1
расходы на непродовольственные товары ¹⁾	60,9	53,0	49,9	55,6	60,1	43,7	44,6	52,4	49,2	38,9
расходы на алкогольные напитки ¹⁾	0,6	1,1	1,1	1,7	2,0	3,5	3,2	2,1	1,8	2,1
расходы на оплату услуг	11,2	14,5	14,1	11,7	11,9	16,3	18,0	15,8	15,2	18,5
стоимость услуг, предоставленных работодателем бесплатно или по льготным ценам ²⁾	0,1	0,7	-	0,0	-	-	-	0,0	0,0	-

¹⁾ С 2005г. – с учетом стоимости натуральных поступлений

²⁾ До 2001г. – с учетом дотаций и льгот, предоставленных государством

Структура потребительских расходов домашних хозяйств
(по данным выборочного обследования бюджетов домашних хозяйств)

	1998	1999	2000	2001	2002	2003	2004	2005	2006
Домашние хозяйства – всего									
Потребительские расходы в среднем на одного члена домашнего хозяйства в месяц, рублей	1770,8	2171,3	2808,1	4864,4	6304,9	6490,0	7318,4	8625,9	8941,8
В процентах от общего объема потребительских расходов:									
расходы на покупку продуктов для домашнего питания	42,2	34,0	31,0	27,3	23,9	26,5	27,8	22,1	24,2
расходы на питание вне дома (общественное питание)	3,3	2,2	1,6	2,0	2,2	2,5	1,9	1,3	1,5
расходы на покупку алкогольных напитков	3,1	2,2	1,9	1,8	1,8	2,4	2,4	1,9	1,3
расходы на покупку непродовольственных товаров	38,3	44,7	49,1	53,2	55,0	46,6	43,8	48,3	46,7
расходы на оплату услуг	13,1	16,9	16,4	15,7	17,1	22,0	24,1	26,4	26,3
том числе: домашние хозяйства в городской местности									
Потребительские расходы в среднем на одного члена домашнего хозяйства в месяц, рублей	1849,5	2265,2	2905,5	5145,5	6611,2	6765,5	7670,5	9115,0	9301,4
В процентах от общего объема потребительских расходов:									
расходы на покупку продуктов для домашнего питания	41,4	33,1	30,2	26,6	23,1	25,5	27,1	21,4	23,8
расходы на питание вне дома (общественное питание)	3,4	2,3	1,7	2,1	2,3	2,6	2,0	1,4	1,6
расходы на покупку алкогольных напитков	2,9	2,1	1,8	1,8	1,8	2,3	2,4	1,9	1,3
расходы на покупку непродовольственных товаров	38,9	45,2	49,7	53,5	55,4	47,0	43,6	48,4	46,2
расходы на оплату услуг	13,4	17,3	16,6	16,0	17,4	22,6	24,9	26,9	27,1

УРОВЕНЬ ЖИЗНИ НАСЕЛЕНИЯ

продолжение

	1998	1999	2000	2001	2002	2003	2004	2005	2006
	домашние хозяйства в сельской местности								
Потребительские расходы в среднем на одного члена домашнего хозяйства в месяц, рублей	961,4	1202,3	1796,1	1899,4	3111,0	3612,0	3835,6	3759,8	5326,7
В процентах от общего объема потребительских расходов:									
расходы на покупку продуктов для домашнего питания	58,8	50,6	44,9	47,4	41,1	45,1	42,0	39,3	31,7
расходы на питание вне дома (общественное питание)	0,4	0,5	0,2	0,0	0,0	0,0	-	0,1	0,2
расходы на покупку алкогольных напитков	6,8	3,0	2,2	1,3	2,2	3,7	1,5	1,2	0,9
расходы на покупку непродовольственных товаров	27,9	36,8	40,4	43,0	47,6	40,8	47,3	45,0	55,7
расходы на оплату услуг	6,1	9,1	12,3	8,3	9,1	10,4	9,2	14,4	11,5

продолжение

	2007	2008	2009	2010	2011	2012	2013	2014	2015	2016
	Домашние хозяйства – всего									
Потребительские расходы в среднем на одного члена домашнего хозяйства в месяц, рублей	12789,2	13844,9	14027,7	15257,0	15277,6	17044,8	16793,6	22033,5	21797,9	21074,7
В процентах от общего объема потребительских расходов:										
расходы на покупку продуктов для домашнего питания	18,0	20,7	24,9	21,9	21,2	21,2	22,0	19,7	24,1	27,6
расходы на питание вне дома (общественное питание)	1,7	1,9	3,9	2,7	1,4	3,0	1,8	3,2	2,0	2,2
расходы на покупку алкогольных напитков	1,4	1,5	1,9	1,8	1,5	1,5	1,9	1,7	1,7	2,0
расходы на покупку непродовольственных товаров	54,9	47,5	37,1	38,6	46,5	45,9	41,8	44,4	41,9	37,8
расходы на оплату услуг	24,0	28,4	32,2	35,0	29,4	28,4	32,6	30,9	30,3	30,3

УРОВЕНЬ ЖИЗНИ НАСЕЛЕНИЯ

окончание

	2007	2008	2009	2010	2011	2012	2013	2014	2015	2016
Потребительские расходы в среднем на одного члена домашнего хозяйства в месяц, рублей В процентах от общего объема потребительских расходов: расходы на покупку продуктов для домашнего питания расходы на питание вне дома (общественное питание) расходы на покупку алкогольных напитков расходы на покупку непродовольственных товаров расходы на оплату услуг	том числе: домашние хозяйства в городской местности									
	13282,1	14413,5	14685,7	15839,4	15684,9	17863,7	17393,7	22795,4	22435,8	21802,3
	17,9	20,4	24,8	21,8	21,4	20,9	21,8	19,5	24,1	27,3
	1,8	2,0	4,0	2,8	1,4	3,1	1,9	3,3	1,9	2,3
	1,5	1,5	1,9	1,8	1,4	1,4	1,8	1,7	1,7	2,0
	54,1	47,1	36,3	37,5	45,3	45,8	41,2	43,8	41,2	37,6
	24,7	29,0	33,0	36,1	30,5	28,8	33,3	31,6	31,0	30,9
Потребительские расходы в среднем на одного члена домашнего хозяйства в месяц, рублей В процентах от общего объема потребительских расходов: расходы на покупку продуктов для домашнего питания расходы на питание вне дома (общественное питание) расходы на покупку алкогольных напитков расходы на покупку непродовольственных товаров расходы на оплату услуг	домашние хозяйства в сельской местности									
	7687,3	7871,0	6953,3	8912,4	10897,9	8057,7	10045,9	13261,8	14319,1	12324,4
	21,2	24,8	27,2	22,5	18,5	28,5	26,0	23,9	24,1	34,4
	0,2	0,1	0,0	0,5	0,2	0,1	0,1	-	3,8	0,1
	0,7	1,3	1,2	1,9	2,2	3,9	3,6	2,2	1,9	2,3
	65,8	58,0	55,8	62,0	66,0	49,1	50,0	56,7	53,6	43,0
	12,1	15,8	15,8	13,1	13,1	18,4	20,3	17,1	16,5	20,2

Структура потребительских расходов домашних хозяйств в соответствии с классификатором индивидуального потребления домашних хозяйств по целям
(по данным выборочного обследования бюджетов домашних хозяйств)

в процентах к итогу

	2001	2002	2003	2004	2005	2006	2007	2008
Потребительские расходы – всего	100,0	100,0	100,0	100,0	100,0	100,0	100,0	100,0
в том числе по группам расходов:								
продукты питания	27,3	23,9	26,5	27,8	22,1	24,2	18,0	20,7
алкогольные напитки, табачные изделия	2,6	2,4	3,2	3,5	2,7	2,2	2,1	2,3
одежда и обувь	16,7	14,7	14,1	13,8	14,7	10,9	13,1	12,3
жилищные услуги, вода, электроэнергия, газ и другие виды топлива	6,7	6,0	8,2	9,8	9,9	14,3	11,0	10,1
предметы домашнего обихода, бытовая техника, уход за домом	10,6	5,9	8,4	7,8	9,3	7,7	6,8	7,9
здравоохранение	1,7	1,8	2,4	1,8	1,6	2,7	2,4	2,2
транспорт	18,6	27,6	16,2	14,0	16,9	16,8	26,4	20,9
связь	1,9	2,4	2,9	3,9	4,2	4,6	4,1	4,5
организация отдыха и культурных мероприятий	5,5	6,4	8,4	7,8	8,8	7,4	6,3	6,9
образование	1,4	1,5	2,4	1,9	2,7	2,3	2,5	2,0
гостиницы, кафе и рестораны	2,0	2,3	2,5	1,9	1,5	1,6	1,8	2,1
другие товары и услуги	4,9	5,1	4,8	6,0	5,6	5,3	5,4	8,1

окончание

	2009	2010	2011	2012	2013	2014	2015	2016
Потребительские расходы – всего	100,0	100,0	100,0	100,0	100,0	100,0	100,0	100,0
в том числе по группам расходов:								
продукты питания	24,9	21,9	21,2	21,2	22,0	19,7	24,1	27,6
алкогольные напитки, табачные изделия	2,9	2,9	2,1	2,1	2,7	2,4	2,6	3,0
одежда и обувь	13,6	12,3	12,5	8,6	11,4	9,6	10,3	10,2
жилищные услуги, вода, электроэнергия, газ и другие виды топлива	10,6	10,4	11,8	10,1	11,5	10,0	10,1	11,4
предметы домашнего обихода, бытовая техника, уход за домом	7,2	5,0	7,1	5,6	6,7	3,7	4,0	7,2
здравоохранение	1,8	2,0	2,5	2,5	2,5	2,4	1,9	2,7
транспорт	13,0	17,4	22,1	26,7	19,5	29,1	24,5	17,2
связь	4,2	4,6	4,8	4,2	4,5	3,6	3,5	3,7
организация отдыха и культурных мероприятий	8,1	10,3	6,5	8,8	9,8	9,1	9,5	7,3
образование	1,4	0,7	1,0	1,0	0,7	0,6	0,6	0,8
гостиницы, кафе и рестораны	4,3	2,9	1,6	3,1	2,2	3,5	2,1	2,4
другие товары и услуги	8,1	9,6	6,9	6,4	6,6	6,3	6,9	6,5

Наличие предметов длительного пользования в домашних хозяйствах
(по данным выборочного обследования бюджетов домашних хозяйств)

на конец года, на 100 домашних хозяйств, штук

	2001	2002	2003	2004	2005	2006	2007	2008
Телевизоры	141	144	158	160	173	177	192	190
Видеокамеры	14	13	15	17	19	16	30	43
Персональные и портативные компьютеры	9	27	37	36	41	63	74	85
Мобильные телефоны	6	9	25	73	119	194	240	257
Музыкальные центры	38	49	43	51	59	54	67	60
Холодильники, морозильники	124	122	145	146	153	147	140	135
Стиральные машины	111	89	104	103	109	113	107	104
Электропылесосы	96	90	91	96	104	108	93	95
Микроволновые печи	30	30,8	49,1	61	56	59	83	89
Посудомоечные машины	0,1	0,2	0,6	1	2	1	5	2
Кондиционеры	-	-	0,7	6	19	1	1	13

окончание

	2009	2010	2011	2012	2013	2014	2015	2016
Телевизоры	174	216	164	181	200	213	216	207
Видеокамеры	41	47	28	34	26	27	31	25
Персональные и портативные компьютеры	91	94	110	130	156	177	194	167
Мобильные телефоны, смартфоны, iPhone	238	263	304	268	284	288	295	271
Музыкальные центры	53	61	30	23	40	35	45	24
Холодильники, морозильники	140	149	137	122	134	143	148	146
Стиральные машины	107	107	101	99	98	101	101	102
Электропылесосы	94	92	104	90	92	105	106	97
Микроволновые печи	87	90	87	82	91	88	95	130
Посудомоечные машины	8	12	8	9	13	16	30	33
Кондиционеры	11	18	10	10	9	15	24	11

Потребление, пищевая и энергетическая ценность продуктов питания в домашних хозяйствах
(по данным выборочного обследования бюджетов домашних хозяйств)

в среднем на одного члена домашнего хозяйства

	1998	1999	2000	2001	2002	2003	2004	2005	2006
Домашние хозяйства – всего									
Потребление, кило-граммов									
хлебные продукты ¹⁾	115,7	103,5	91,2	94,5	94,1	87,2	94,2	95,9	85,2
картофель	83,5	69,7	97,8	77,3	67,7	63,4	63,9	58,4	55,4
овощи и бахчевые	94,4	87,0	82,7	82,3	73,6	87,0	88,6	90,3	87,0
фрукты и ягоды	35,4	26,1	37,0	44,8	44,2	43,4	49,2	61,1	60,1
мясо и мясопродук-ты ¹⁾	86,5	66,1	67,3	70,0	72,7	70,1	77,8	75,3	76,4
молоко и молочные продукты	220,2	160,3	195,7	188,2	204,5	208,5	222,0	220,0	219,5
яйца, штук	238	210	204	203	194	208	224	202	170
рыба и рыбопродук-ты	20,7	14,9	13,8	17,6	19,1	21,4	24,1	21,7	19,4
сахар и кондитерские изделия ¹⁾	21,9	21,2	21,7	21,7	20,5	21,9	25,0	25,6	23,6
масло растительное и другие жиры	10,5	9,8	10,2	10,1	10,1	9,6	11,8	10,9	9,5
Пищевая ценность, граммов в сутки									
белки	79,7	64,6	64,9	66,1	67,3	66,3	71,4	71,0	67,7
жиры	103,1	84,8	87,9	90,0	92,4	92,0	101,1	97,5	92,7
углеводы	349,7	311,0	303,8	318,1	308,0	301,2	323,2	311,9	286,3
Энергетическая цен-ность, ккал в сутки	2654,6	2272,6	2274,4	2356,1	2342,0	2307,4	2497,7	2419,5	2260,4
в том числе:									
домашние хозяйства в городской местности									
Потребление, кило-граммов									
хлебные продукты ¹⁾	111,5	96,9	82,3	88,3	84,9	78,0	85,7	93,7	85,7
картофель	77,4	63,4	92,4	71,6	58,8	58,4	58,8	55,6	53,0
овощи и бахчевые	97,5	92,3	84,6	84,8	74,3	88,7	88,9	92,0	88,1
фрукты и ягоды	35,7	26,8	37,3	45,8	45,0	44,7	50,6	63,2	61,4
мясо и мясопродук-ты ¹⁾	88,8	66,6	66,6	71,6	72,7	68,8	78,2	75,9	77,5
молоко и молочные продукты	218,3	158,7	191,0	183,7	196,9	208,6	224,6	219,9	222,9
яйца, штук	244	214	210	207	195	204	224	202	171
рыба и рыбопродук-ты	18,0	13,3	11,7	15,5	16,2	18,6	22,1	20,3	19,1
сахар и кондитерские изделия ¹⁾	20,9	19,8	19,8	20,7	19,5	20,2	23,3	25,3	23,1
масло растительное и другие жиры	9,9	9,3	9,3	10,0	9,7	8,7	10,5	10,5	9,1
Пищевая ценность, граммов в сутки									
белки	78,3	62,6	61,5	64,3	63,6	62,7	68,8	70,0	67,9
жиры	102,3	83,8	84,5	89,8	90,3	88,8	98,1	97,2	92,9
углеводы	335,8	292,4	278,5	302,1	283,7	277,7	300,6	306,0	285,6
Энергетическая цен-ность, ккал в сутки	2586,0	2181,5	2129,0	2282,8	2210,2	2169,7	2370,3	2389,1	2260,0

¹⁾ С 2001г. – с учетом изменения состава продуктов питания по группам "Хлебные продукты", "Мясо и мясопродукты", "Сахар и кондитерские изделия"

УРОВЕНЬ ЖИЗНИ НАСЕЛЕНИЯ

продолжение

	1998	1999	2000	2001	2002	2003	2004	2005	2006
домашние хозяйства в сельской местности									
Потребление, кило-граммов									
хлебные продукты ¹⁾	156,7	169,7	180,8	157,2	188,2	183,5	179,3	117,1	80,6
картофель	143,2	133,0	152,9	134,7	159,1	115,9	115,2	85,7	78,9
овощи и бахчевые	63,8	34,6	63,2	56,6	66,4	69,5	85,9	73,5	77,0
фрукты и ягоды	32,1	19,3	33,2	34,6	36,0	30,0	34,6	41,0	46,8
мясо и мясопродук- ты ¹⁾	64,7	60,2	74,7	54,4	72,3	83,5	73,4	69,4	66,1
молоко и молочные продукты	239,3	176,3	242,6	234,3	282,0	207,5	196,1	221,5	185,1
яйца, штук	182	163	147	158	180	249	219	204	159
рыба и рыбопродук- ты	46,8	31,1	34,3	39,7	48,9	51,1	43,4	35,3	22,4
сахар и кондитерские изделия ¹⁾	32,3	34,6	40,9	31,9	30,8	39,9	42,1	28,8	27,7
масло растительное и другие жиры	16,5	14,2	19,4	11,6	15,0	18,8	24,9	15,4	14,2
Пищевая ценность, граммов в сутки									
белки	92,8	85,2	98,8	84,9	105,1	104,0	97,7	80,5	64,9
жиры	111,5	94,1	122,1	91,9	114,4	126,1	131,1	100,8	91,2
углеводы	485,9	497,2	558,7	482,1	556,7	549,1	550,1	368,6	293,7
Энергетическая цен- ность, ккал в сутки	3327,6	3184,7	3739,6	3105,0	3688,6	3757,6	3781,1	2713,5	2264,8

продолжение

	2007	2008	2009	2010	2011	2012	2013	2014	2015	2016
Домашние хозяйства – всего										
Потребление, кило-граммов										
хлебные продукты ¹⁾	78,8	77,3	77,3	76,2	81,2	80,7	75,5	77,3	93,3	92,3
картофель	49,1	47,7	48,1	48,5	43,6	50,2	52,9	50,8	50,5	55,1
овощи и бахчевые	83,2	88,4	92,7	87,4	80,4	85,7	88,9	94,1	106,9	109,6
фрукты и ягоды	61,8	66,3	67,6	64,6	63,1	69,2	65,3	72,2	77,9	73,1
мясо и мясопродук- ты ¹⁾	74,4	77,0	84,8	77,8	69,6	82,8	83,1	86,1	101,0	102,4
молоко и молочные продукты	199,3	192,2	205,5	214,7	197,3	210,0	230,0	233,9	265,9	271,3
яйца, штук	154	170	166	182	190	198	215	232	244	256
рыба и рыбопродук- ты	19,3	19,1	21,6	20,2	18,2	19,4	22,7	22,1	28,9	29,1
сахар и кондитерские изделия ¹⁾	22,9	27,2	24,8	22,9	23,8	27,9	29,2	32,0	34,3	34,9
масло растительное и другие жиры	9,2	9,8	10,3	9,0	7,8	9,2	9,2	9,8	10,2	11,5
Пищевая ценность, граммов в сутки										
белки	64,2	64,8	68,6	66,7	64,0	69,7	70,8	73,0	86,0	86,2
жиры	88,3	90,4	97,3	91,2	81,9	92,6	96,6	100,2	113,5	117,9
углеводы	267,9	278,7	272,5	265,0	274,1	290,1	285,4	299,4	338,9	337,8
Энергетическая цен- ность, ккал в сутки	2132,3	2197,7	2250,2	2157,7	2098,9	2283,1	2304,9	2402,0	2733,3	2769,4

¹⁾ С 2001г. – с учетом изменения состава продуктов питания по группам "Хлебные продукты", "Мясо и мясопродукты", "Сахар и кондитерские изделия"

УРОВЕНЬ ЖИЗНИ НАСЕЛЕНИЯ

окончание

	2007	2008	2009	2010	2011	2012	2013	2014	2015	2016
в том числе:										
домашние хозяйства в городской местности										
Потребление, кило-граммов										
хлебные продукты ¹⁾	79,0	76,9	77,1	75,8	80,8	80,0	74,2	76,0	93,4	92,3
картофель	47,0	46,1	46,8	46,8	41,5	48,1	50,6	50,3	48,9	54,7
овощи и бахчевые	84,6	90,6	95,8	89,4	81,3	87,5	90,3	96,5	110,5	111,4
фрукты и ягоды	63,0	68,2	70,4	66,6	65,0	71,7	67,0	74,3	81,3	76,7
мясо и мясопродук-ты ¹⁾	75,7	79,5	87,7	80,1	70,7	84,8	84,3	88,0	105,0	105,9
молоко и молочные продукты	203,9	196,4	212,4	219,4	198,7	210,4	232,1	236,1	270,8	276,0
яйца, штук	155	171	165	182	191	197	214	231	247	257
рыба и рыбопродук-ты	19,2	19,2	21,3	19,4	17,1	18,4	21,9	21,3	28,4	28,0
сахар и кондитерские изделия ¹⁾	22,8	26,9	24,7	22,7	23,4	27,7	29,3	32,4	35,0	35,4
масло растительное и другие жиры	8,9	9,8	10,3	8,9	7,6	9,2	9,2	9,9	10,4	11,6
Пищевая ценность, граммов в сутки										
белки	64,7	65,7	69,6	67,2	64,0	69,9	70,6	73,1	87,6	87,4
жиры	88,8	92,3	99,7	92,9	82,5	93,8	97,6	101,9	116,7	120,7
углеводы	267,5	277,4	272,7	263,6	271,9	288,2	282,7	298,1	342,3	340,9
Энергетическая цен-ность, ккал в сутки	2137,6	2212,8	2276,7	2170,0	2096,0	2286,8	2302,4	2413,4	2782,5	2811,5
домашние хозяйства в сельской местности										
Потребление, кило-граммов										
хлебные продукты ¹⁾	77,1	80,8	79,9	81,0	86,3	88,9	90,4	93,1	92,6	92,5
картофель	71,6	64,1	62,0	68,1	67,7	73,6	78,6	56,9	69,3	58,3
овощи и бахчевые	68,4	66,3	59,7	64,9	69,4	66,0	72,3	65,8	64,2	90,0
фрукты и ягоды	49,0	47,2	37,5	42,0	41,1	41,8	47,0	46,3	38,5	35,7
мясо и мясопродук-ты ¹⁾	60,7	51,4	53,9	52,3	56,1	59,2	69,6	63,3	54,9	65,5
молоко и молочные продукты	151,0	149,0	131,8	162,4	180,6	205,0	205,8	206,9	208,5	222,7
яйца, штук	148	162	167	178	181	206	231	253	208	243
рыба и рыбопродук-ты	20,8	18,4	24,7	28,8	30,2	30,8	31,2	31,6	34,6	40,5
сахар и кондитерские изделия ¹⁾	24,9	30,0	25,4	25,8	29,5	29,7	27,9	27,6	25,7	28,8
масло растительное и другие жиры	12,4	9,5	10,3	9,5	9,7	9,6	9,7	8,0	8,3	10,4
Пищевая ценность, граммов в сутки										
белки	59,0	56,2	57,7	60,7	63,7	67,6	73,3	71,2	67,3	73,3
жиры	82,5	70,9	71,9	72,0	74,7	79,4	85,3	79,3	75,8	89,5
углеводы	272,1	292,4	270,3	280,4	299,0	311,7	315,7	314,3	299,8	306,4
Энергетическая цен-ность, ккал в сутки	2076,6	2041,3	1967,1	2021,5	2132,4	2241,3	2333,8	2265,1	2160,4	2333,8

¹⁾ С 2001г. – с учетом изменения состава продуктов питания по группам "Хлебные продукты", "Мясо и мясопродукты", "Сахар и кондитерские изделия"

Распределение домашних хозяйств по возможности пользования услугами сети Интернет
(по данным выборочного обследования бюджетов домашних хозяйств)

на конец года, в процентах

	Члены домашних хозяйств в возрасте 6 лет и старше	на конец года, в процентах						
		имеющие доступ к сети Интернет	Из них в том числе					не имеющие доступ к сети Интернет
			с домашнего компьютера	по месту работы	по месту учебы	интернет-кафе	другое	
2004								
Все домашние хозяйства	100,0	100,0	100,0	100,0	100,0	100,0	100,0	100,0
в том числе:								
в городской местности	90,3	94,9	95,4	93,8	85,7	85,8	100,0	88,4
в сельской местности	9,7	5,1	4,6	6,2	14,3	14,2	-	11,6
Домашние хозяйства по 10-процентным группам обследуемого населения:								
первая (с наименьшими располагаемыми ресурсами)	10,0	3,3	-	2,9	25,9	36,5	8,5	12,6
вторая	9,3	9,7	8,1	10,6	14,0	10,2	91,5	9,1
третья	9,8	9,0	8,3	5,6	30,8	13,8	-	10,1
четвертая	9,1	3,5	3,1	2,9	25,7	6,6	-	11,3
пятая	9,4	6,4	6,7	3,3	3,6	10,0	-	10,6
шестая	9,7	11,1	11,9	4,4	-	18,0	-	9,1
седьмая	10,5	26,9	27,1	42,1	-	3,0	-	3,9
восьмая	10,6	1,2	1,1	2,4	-	-	-	14,7
девятая	10,8	9,7	11,9	9,1	-	1,9	-	11,2
десятая (с наибольшими располагаемыми ресурсами)	10,8	19,2	21,8	16,7	-	-	-	7,4

УРОВЕНЬ ЖИЗНИ НАСЕЛЕНИЯ

окончание

	Члены домашних хозяйств в возрасте 6 лет и старше	Из них						
		имеющие доступ к сети Интернет	в том числе					не име- ющие до- ступ к се- ти Интернет
			с домаш- него компью- тера	по месту работы	по месту учебы	интер- нет- кафе	другое	
2005								
Все домашние хозяйства	100,0	100,0	100,0	100,0	100,0	100,0	100,0	100,0
в том числе:								
в городской местности	90,3	96,0	95,6	99,2	96,7	95,8	100,0	88,2
в сельской местности	9,7	4,0	4,4	0,8	3,3	4,2	-	11,8
Домашние хозяйства по 10-процентным груп- пам обследуемого населения:								
первая (с наименьшими располагаемыми ресурсами)	8,7	2,2	2,2	1,7	-	2,5	-	11,1
вторая	9,8	4,4	5,4	2,3	7,5	-	-	11,7
третья	9,8	9,0	8,0	8,2	53,2	-	32,0	10,1
четвертая	10,3	4,8	4,9	1,6	32,1	2,4	49,3	12,2
пятая	9,5	7,7	8,4	11,4	2,4	-	18,7	10,1
шестая	9,6	9,8	8,1	6,9	0,9	33,3	-	9,5
седьмая	10,3	27,1	34,1	14,2	3,9	1,4	-	4,3
восьмая	10,6	2,4	2,8	1,0	-	1,4	-	13,7
девятая	10,7	12,3	7,6	7,3	-	59,0	-	10,1
десятая (с наибольшими располагаемыми ресурсами)	10,7	20,3	18,5	45,4	-	-	-	7,2
2006								
Все домашние хозяйства	100,0	100,0	100,0	100,0	100,0	100,0	100,0	100,0
в том числе:								
в городской местности	90,4	88,8	87,8	86,5	100,0	100,0	100,0	91,5
в сельской местности	9,6	11,2	12,2	13,5	-	-	-	8,5
Домашние хозяйства по 10-процентным груп- пам обследуемого населения:								
первая (с наименьшими располагаемыми ресурсами)	9,2	2,1	1,6	3,5	10,4	-	13,6	14,2
вторая	9,4	3,0	2,9	2,5	-	-	-	13,6
третья	9,9	7,2	7,2	6,9	-	-	36,0	11,6
четвертая	10,0	7,1	7,4	4,9	-	-	37,8	11,9
пятая	9,7	14,3	15,3	11,0	23,4	86,5	-	6,6
шестая	10,4	10,1	9,8	15,1	66,2	13,5	12,6	10,5
седьмая	10,6	8,6	9,3	2,8	-	-	-	12,0
восьмая	10,7	24,4	27,0	-	-	-	-	1,6
девятая	9,8	4,4	2,1	18,0	-	-	-	13,4
десятая (с наибольшими располагаемыми ресурсами)	10,3	18,8	17,4	35,3	-	-	-	4,6

**Распределение членов домашних хозяйств, пользовавшихся персональными компьютерами
и Интернетом, по различным возрастным группам**
(по данным выборочного обследования бюджетов домашних хозяйств)

в процентах

	Члены домашних хозяйств	Из них пользовались		
		персональным компьютером	Интернетом постоянно	Интернетом от случая к случаю
	2007			
Все члены домашних хозяйств	100,0	49,7	21,6	19,9
в том числе в возрасте:				
до 16 лет	100,0	40,2	22,0	1,5
от 16 до 35 лет	100,0	64,1	32,6	27,4
от 36 до 55 лет	100,0	45,3	15,8	21,5
от 56 до 74 лет	100,0	34,4	1,0	31,7
Все члены домашних хозяйств, проживающие в городской местности	100,0	48,8	20,3	20,6
в том числе в возрасте:				
до 16 лет	100,0	38,6	20,2	1,2
от 16 до 35 лет	100,0	63,7	32,4	27,0
от 36 до 55 лет	100,0	43,6	13,1	23,5
от 56 до 74 лет	100,0	36,8	1,1	33,9
Все члены домашних хозяйств, проживающие в сельской местности	100,0	59,6	35,6	12,5
в том числе в возрасте:				
до 16 лет	100,0	64,0	48,6	5,6
от 16 до 35 лет	100,0	69,1	34,2	32,2
от 36 до 55 лет	100,0	58,7	35,9	5,7
от 56 до 74 лет	100,0	-	-	-
	2008			
Все члены домашних хозяйств	100,0	57,4	31,7	6,4
в том числе в возрасте:				
до 16 лет	100,0	60,9	19,5	4,4
от 16 до 35 лет	100,0	72,1	52,0	8,3
от 36 до 55 лет	100,0	47,4	24,9	7,1
от 56 до 74 лет	100,0	3,6	-	0,2
Все члены домашних хозяйств, проживающие в городской местности	100,0	57,0	31,9	5,6
в том числе в возрасте:				
до 16 лет	100,0	59,1	19,3	2,6
от 16 до 35 лет	100,0	72,7	51,8	7,1
от 36 до 55 лет	100,0	46,9	25,4	7,8
от 56 до 74 лет	100,0	3,4	-	-
Все члены домашних хозяйств, проживающие в сельской местности	100,0	61,0	30,1	15,0
в том числе в возрасте:				
до 16 лет	100,0	80,0	22,0	24,7
от 16 до 35 лет	100,0	63,6	54,8	27,1
от 36 до 55 лет	100,0	50,6	22,1	2,3
от 56 до 74 лет	100,0	7,8	-	7,8

УРОВЕНЬ ЖИЗНИ НАСЕЛЕНИЯ

продолжение

продолжение

	Члены домашних хозяйств	Из них пользуются		
		персональным компьютером	Интернетом постоянно	Интернетом от случая к случаю
2009				
Все члены домашних хозяйств	100,0	51,1	30,7	11,0
в том числе в возрасте:				
до 16 лет	100,0	37,8	24,3	6,2
от 16 до 35 лет	100,0	72,9	49,8	8,2
от 36 до 55 лет	100,0	45,5	20,4	18,4
от 56 до 74 лет	100,0	9,3	3,4	3,0
Все члены домашних хозяйств, проживающие в городской местности	100,0	51,3	30,5	10,9
в том числе в возрасте:				
до 16 лет	100,0	38,1	24,9	6,3
от 16 до 35 лет	100,0	74,4	50,2	8,3
от 36 до 55 лет	100,0	44,6	19,1	18,2
от 56 до 74 лет	100,0	9,3	3,9	2,1
Все члены домашних хозяйств, проживающие в сельской местности	100,0	49,5	32,2	11,8
в том числе в возрасте:				
до 16 лет	100,0	33,4	13,4	4,5
от 16 до 35 лет	100,0	58,3	46,0	6,9
от 36 до 55 лет	100,0	54,2	32,5	20,5
от 56 до 74 лет	100,0	9,7	-	9,7
2010				
Все члены домашних хозяйств	100,0	62,4	38,0	12,1
в том числе в возрасте:				
до 16 лет	100,0	55,2	22,3	3,0
от 16 до 35 лет	100,0	85,9	66,2	11,2
от 36 до 55 лет	100,0	51,6	24,2	22,9
от 56 до 74 лет	100,0	33,2	26,3	1,7
Все члены домашних хозяйств, проживающие в городской местности	100,0	63,5	39,6	11,8
в том числе в возрасте:				
до 16 лет	100,0	58,0	22,9	3,2
от 16 до 35 лет	100,0	86,3	67,8	10,4
от 36 до 55 лет	100,0	51,7	25,2	22,7
от 56 до 74 лет	100,0	34,1	28,8	1,8
Все члены домашних хозяйств, проживающие в сельской местности	100,0	49,4	21,0	15,3
в том числе в возрасте:				
до 16 лет	100,0	26,4	16,5	-
от 16 до 35 лет	100,0	79,7	43,2	22,6
от 36 до 55 лет	100,0	50,9	14,2	24,8
от 56 до 74 лет	100,0	23,7	-	-

УРОВЕНЬ ЖИЗНИ НАСЕЛЕНИЯ

продолжение

продолжение

	Члены домашних хозяйств	Из них пользуются		
		персональным компьютером	Интернетом постоянно	Интернетом от случая к случаю
2011				
Все члены домашних хозяйств	100,0	63,6	49,0	10,3
в том числе в возрасте:				
до 16 лет	100,0	49,0	39,7	1,7
от 16 до 35 лет	100,0	77,0	67,9	5,6
от 36 до 55 лет	100,0	63,6	42,4	18,6
от 56 до 74 лет	100,0	49,6	26,7	15,7
Все члены домашних хозяйств, проживающие в городской местности	100,0	64,0	50,2	9,6
в том числе в возрасте:				
до 16 лет	100,0	51,4	42,7	1,6
от 16 до 35 лет	100,0	77,1	67,9	5,8
от 36 до 55 лет	100,0	62,6	42,7	17,5
от 56 до 74 лет	100,0	49,6	30,3	11,3
Все члены домашних хозяйств, проживающие в сельской местности	100,0	59,5	35,6	18,2
в том числе в возрасте:				
до 16 лет	100,0	25,0	9,9	2,8
от 16 до 35 лет	100,0	75,7	68,1	2,8
от 36 до 55 лет	100,0	73,9	39,5	31,7
от 56 до 74 лет	100,0	49,9	-	48,2
2012				
Все члены домашних хозяйств	100,0	72,8	57,3	11,9
в том числе в возрасте:				
до 16 лет	100,0	64,9	49,3	11,4
от 16 до 35 лет	100,0	84,7	68,7	12,1
от 36 до 55 лет	100,0	77,7	60,8	15,2
от 56 до 74 лет	100,0	40,0	31,6	1,0
Все члены домашних хозяйств, проживающие в городской местности	100,0	74,0	57,8	12,6
в том числе в возрасте:				
до 16 лет	100,0	66,8	50,6	12,3
от 16 до 35 лет	100,0	84,2	68,0	12,3
от 36 до 55 лет	100,0	78,4	60,3	16,3
от 56 до 74 лет	100,0	44,4	35,4	1,1
Все члены домашних хозяйств, проживающие в сельской местности	100,0	59,7	51,5	4,3
в том числе в возрасте:				
до 16 лет	100,0	46,2	36,4	2,8
от 16 до 35 лет	100,0	94,2	81,6	9,2
от 36 до 55 лет	100,0	71,4	65,8	4,4
от 56 до 74 лет	100,0	3,6	-	-

УРОВЕНЬ ЖИЗНИ НАСЕЛЕНИЯ

окончание

	Члены домашних хозяйств	Из них пользуются			окончани
		персональным компьютером	Интернетом постоянно	Интернетом от случая к случаю	
	2013				
Все члены домашних хозяйств	100,0	76,7	57,5	15,3	
в том числе в возрасте:					
до 16 лет	100,0	58,2	45,7	10,2	
от 16 до 35 лет	100,0	87,6	74,9	11,3	
от 36 до 55 лет	100,0	89,1	59,5	22,1	
от 56 до 74 лет	100,0	45,5	32,6	13,1	
Все члены домашних хозяйств, проживающие в городской местности	100,0	78,0	58,5	15,8	
в том числе в возрасте:					
до 16 лет	100,0	60,7	48,6	10,7	
от 16 до 35 лет	100,0	87,0	73,4	12,1	
от 36 до 55 лет	100,0	90,2	59,9	22,6	
от 56 до 74 лет	100,0	48,9	37,8	11,4	
Все члены домашних хозяйств, проживающие в сельской местности	100,0	61,4	46,3	10,1	
в том числе в возрасте:					
до 16 лет	100,0	25,3	7,5	2,9	
от 16 до 35 лет	100,0	93,5	89,9	3,6	
от 36 до 55 лет	100,0	74,7	55,1	15,9	
от 56 до 74 лет	100,0	24,3	-	24,3	
	2014				
Все члены домашних хозяйств	100,0	84,5	72,9	10,8	
в том числе в возрасте:					
до 16 лет	100,0	71,4	62,2	8,2	
от 16 до 35 лет	100,0	94,0	84,2	8,1	
от 36 до 55 лет	100,0	92,0	78,1	13,4	
от 56 до 74 лет	100,0	71,7	56,2	16,5	
Все члены домашних хозяйств, проживающие в городской местности	100,0	85,6	74,0	10,8	
в том числе в возрасте:					
до 16 лет	100,0	73,7	65,6	7,2	
от 16 до 35 лет	100,0	93,9	83,6	8,5	
от 36 до 55 лет	100,0	92,1	78,3	13,2	
от 56 до 74 лет	100,0	75,1	58,3	17,8	
Все члены домашних хозяйств, проживающие в сельской местности	100,0	71,8	59,4	11,4	
в том числе в возрасте:					
до 16 лет	100,0	49,8	29,2	17,7	
от 16 до 35 лет	100,0	95,4	91,7	3,6	
от 36 до 55 лет	100,0	89,8	74,3	15,4	
от 56 до 74 лет	100,0	31,1	31,1	-	

Распределение домашних хозяйств, имеющих доступ к сети Интернет, в 2015г.
(по данным выборочного обследования бюджетов домашних хозяйств)

в процентах

	Домашние хозяйства, использующие выход в Интернет – всего	Из них			
		только через проводные и беспроводные устройства, установленные дома	только через сеть сотовой связи	только в общественных местах или по месту работы (учебы)	используют два и более способов
Всего домашних хозяйств	92,0	59,0	3,0	0,0	29,0
в том числе домохозяйства:					
в городской местности	93,0	59,0	3,0	-	31,0
в сельской местности	80,0	66,0	7,0	1,0	6,0
Домашние хозяйства по 10-процентным группам обследуемого населения:					
первая (с наименьшими располагаемыми ресурсами)	96,0	93,0	-	-	2,0
вторая	87,0	78,0	2,0	-	7,0
третья	86,0	62,0	1,0	-	23,0
четвертая	94,0	51,0	2,0	1,0	39,0
пятая	92,0	51,0	1,0	-	39,0
шестая	93,0	46,0	3,0	-	43,0
седьмая	96,30	58,0	2,0	-	36,0
восьмая	94,0	64,0	9,0	-	21,0
девятая	97,0	43,0	8,0	-	46,0
десятая (с наибольшими располагаемыми ресурсами)	87,0	60,0	4,0	-	23,0

Распределение домашних хозяйств, имеющих доступ к сети Интернет, в 2016г.
(по данным выборочного обследования бюджетов домашних хозяйств)

в процентах

	Домашние хозяйства, использующие выход в Интернет – всего	Из них				
		через проводную сеть, установленную дома	через имеющиеся устройства беспроводной связи (WiFi и др.)	через сеть сотовой связи	через беспроводные сети (WiFi и др.) в общественных местах	через сети по месту работы (учебы)
Всего домашних хозяйств	93,0	52,0	42,0	28,0	13,0	10,0
в том числе:						
в городской местности	95,0	50,0	45,0	31,0	15,0	11,0
в сельской местности	78,0	68,0	12,0	5,0	-	1,0
Домашние хозяйства по 20-процентным группам обследуемого населения:						
первая (с наименьшими располагаемыми ресурсами)	93,0	22,0	70,0	18,0	10,0	1,0
вторая	91,0	40,0	49,0	26,0	14,0	4,0
третья	91,0	58,0	36,0	22,0	14,0	11,0
четвертая	93,0	61,0	35,0	34,0	11,0	8,0
пятая (с наибольшими располагаемыми ресурсами)	98,0	65,0	30,0	35,0	16,0	19,0

УРОВЕНЬ ЖИЗНИ НАСЕЛЕНИЯ

ЖИЛИЩНЫЕ УСЛОВИЯ НАСЕЛЕНИЯ

Основные показатели жилищных условий населения

	1990	1991	1992	1993	1994	1995	1996	1997	1998
Общая площадь жилых помещений, приходящая в среднем на одного жителя, на конец года – всего, м ²	13,8	14,3	14,6	14,9	15,5	16,0	16,3	16,4	16,4
в том числе:									
в городах и поселках городского типа	13,7	14,3	14,4	15,1	15,3	15,8	16,2	16,4	16,5
в сельской местности	15,2	14,9	16,3	13,3	17,9	18,3	16,6	16,3	15,4
Число квартир на конец года – всего, тыс. единиц	317,1 ¹⁾	324,7 ¹⁾	318,9 ¹⁾	349,0	356,9	371,9	383,3	391,4	400,9
в том числе:									
однокомнатных	73,7	74,8	72,1	79,9	80,9	80,8	83,4	83,4	85,9
двухкомнатных	149,7	153,0	150,2	160,1	164,4	171,5	175,8	178,7	185,4
трехкомнатных	93,7 ²⁾	96,9 ²⁾	85,2	93,7	95,9	102,4	106,6	108,6	108,6
четырёхкомнатных и более	10,3	14,1	14,4	16,7	17,0	19,4	19,5
Средний размер одной квартиры, м ² общей площади жилых помещений									
однокомнатной	29,1	31,0	32,6	30,0	31,9	33,4	32,0	33,0	33,1
двухкомнатной	43,7	46,7	47,3	48,3	48,0	48,4	48,9	48,6	48,0
трехкомнатной	62,5 ²⁾	66,8 ²⁾	66,4	63,0	64,0	65,2	66,1	63,0	64,9
четырёхкомнатной и более	81,2	75,6	95,2	86,4	84,7	85,5	82,9
Число семей, состоявших на учете в качестве нуждающихся в жилых помещениях, на конец года									
всего, тысяч	222,7	210,5	183,2	177,7	159,9	136,8	125,3	116,1	111,3
в процентах от общего числа семей	51,3	48,8	42,6	41,0	36,5	31,1	28,4	25,9	24,6
Число семей, получивших жилые помещения и улучшивших жилищные условия									
всего, тысяч	26,3	18,6	18,8	17,1	16,0	17,9	12,5	11,4	8,5
в процентах от числа семей, состоявших на учете в качестве нуждающихся в жилых помещениях, на начало года	9,1	8,4	8,9	9,3	9,0	11,2	9,1	9,1	7,3
Капитально отремонтировано жилых домов, тыс. м ² общей площади	241,4 ³⁾	179,6 ³⁾	101,3 ³⁾	129,2 ³⁾	264,7	804,9	1310,1	320,0	944,4
Приватизировано жилых помещений, тысяч	0,0	0,5	21,3	44,4	29,2	28,8	21,7	22,5	20,4

¹⁾ Без учета квартир, находящихся в собственности граждан

²⁾ С учетом четырехкомнатных квартир и более

³⁾ Капитально отремонтировано квартир

УРОВЕНЬ ЖИЗНИ НАСЕЛЕНИЯ

продолжение

	1999	2000	2001	2002	2003	2004	2005	2006	2007
Общая площадь жилых помещений, приходящая в среднем на одного жителя, на конец года – всего, м ²	16,8	16,8	16,8	16,8	17,0	17,3	17,7	18,0	18,2
в том числе:									
в городах и поселках городского типа	17,0	17,0	16,8	16,9	17,0	17,3	17,7	18,0	18,3
в сельской местности	14,9	15,3	16,6	16,3	16,6	16,7	17,5	18,1	17,6
Число квартир на конец года – всего, тыс. единиц	412,2	420,2	430,7	438,1	445,6	454,4	467,1	477,4	490,0
в том числе:									
однокомнатных	87,9	89,4	91,5	93,5	95,0	97,0	99,8	103,8	108,7
двухкомнатных	185,9	189,9	192,8	195,6	198,8	202,5	206,7	210,0	214,8
трехкомнатных	112,9	116,2	120,4	122,4	124,9	127,6	130,8	132,7	134,4
четырекомнатных и более	23,3	24,7	26,0	26,6	26,9	27,3	29,8	30,9	32,1
Средний размер одной квартиры, м ² общей площади жилых помещений									
однокомнатной	34,6	34,5	34,2	33,6	35,1	35,2	36,1	35,5	35,3
двухкомнатной	49,5	49,3	49,3	49,3	49,7	49,5	48,9	49,3	49,1
трехкомнатной	66,9	66,7	66,3	66,3	65,8	65,6	64,4	65,4	65,7
четырекомнатной и более	83,6	83,0	83,0	81,6	88,1	88,2	91,3	93,6	94,6
Число семей, состоявших на учете в качестве нуждающихся в жилых помещениях, на конец года									
всего, тысяч	93,9	89,3	86,2	89,6	90,7	92,7	74,3	70,7	57,7
в процентах от общего числа семей	20,9	19,5	19,5	19,0	19,2	19,5	15,1	14,3	11,6
Число семей, получивших жилые помещения и улучшивших жилищные условия									
всего, тысяч	5,8	6,9	8,5	8,8	7,0	6,8	5,1	4,3	3,0
в процентах от числа семей, состоявших на учете в качестве нуждающихся в жилых помещениях, на начало года	5,2	7,4	9,5	10,2	7,8	7,4	5,5	5,7	4,2
Капитально отремонтировано жилых домов, тыс. м ² общей площади	454,4	1076,3	455,4	450,9	382,4	319,0	320,1	523,2	269,0
Приватизировано жилых помещений, тысяч	10,5	9,1	11,4	15,9	9,5	16,3	15,4	13,8	9,7

УРОВЕНЬ ЖИЗНИ НАСЕЛЕНИЯ

окончание

	2008	2009	2010	2011	2012	2013	2014	2015	2016
Общая площадь жилых помещений, приходящая в среднем на одного жителя, на конец года – всего, м ²	18,4	18,7	19,0	19,0	19,2	19,5	19,9	20,4	20,5
в том числе:									
в городах и поселках городского типа	18,4	18,7	18,9	19,0	19,1	19,5	19,8	20,3	20,2
в сельской местности	18,3	18,8	19,3	19,8	20,0	19,9	20,6	21,4	23,7
Число квартир на конец года – всего, тыс. единиц	492,9	505,3	515,1	523,9	532,8	551,6	566,3	577,7	586,5
в том числе:									
однокомнатных	111,1	115,7	119,9	123,9	127,2	137,3	146,7	150,8	154,8
двухкомнатных	215,6	220,2	223,6	226,8	230,5	241,7	247,5	251,1	253,4
трехкомнатных	133,8	135,9	137,6	138,7	140,1	140,8	141,0	142,7	144,0
четырёхкомнатных и более	32,4	33,4	34,1	34,5	35,0	30,5	31,2	32,2	33,0
Средний размер одной квартиры, м ² общей площади жилых помещений									
однокомнатной	35,6	35,7	35,8	35,8	36,4	36,4	37,4	37,9	38,4
двухкомнатной	50,0	50,1	50,3	50,7	51,0	51,2	50,6	50,9	51,2
трехкомнатной	66,2	66,6	67,4	67,8	68,2	69,6	70,0	70,4	70,5
четырёхкомнатной и более	100,0	102,4	103,2	104,5	106,2	113,5	113,5	113,3	113,1
Число семей, состоявших на учете в качестве нуждающихся в жилых помещениях, на конец года									
всего, тысяч	55,7	51,2	48,8	46,4	45,7	43,9	41,5	39,2	36,1
в процентах от общего числа семей	11,0	10,1	9,7	9,2	8,4	8,0	7,6	7,2	6,6
Число семей, получивших жилые помещения и улучшивших жилищные условия									
всего, тысяч	3,0	3,2	2,5	2,1	2,7	3,2	3,0	2,6	2,4
в процентах от числа семей, состоявших на учете в качестве нуждающихся в жилых помещениях, на начало года	5,2	5,7	4,9	4,3	5,7	7,0	6,7	6,3	6,1
Капитально отремонтировано жилых домов, тыс. м ² общей площади	488,8	185,1	417,4	569,5	860,5	321,9	96,1	105,1	198,4
Приватизировано жилых помещений, тысяч	9,0	17,3	8,9	3,5	6,2	8,7	4,2	5,8	3,4

Распределение жилищного фонда по формам собственности

на конец года, тыс. квадратных метров общей площади

	1990	1991	1992	1993	1994	1995	1996	1997	1998	1999	2000
Всего											
Весь жилищный фонд	17683,3	18218,0	18453,1	19107,2	19995,4	20865,9	21398,3	22008,2	22337,1	22844,8	23246,6
в том числе по формам собственности:											
частная	545,8	579,2	930,7	1719,5	2613,2	3908,6	4544,1	4983,1	6530,7	9062,5	11916,7
из нее собственность граждан	424,4	451,1	811,1	1650,6	2378,9	3578,3	4154,2	4554,3	6251,1	7928,7	11460,3
государственная	13225,5	12974,8	11371,4	8539,5	3036,8	2149,0	2262,4	2767,9	719,4	1231,7	704,0
муниципальная	3912,0	4646,4	6119,8	7941,4	8333,4	8871,5	11056,6	11330,8	13013,0	11504,0	9264,4
другая	-	17,6	31,2	906,8	6012,0	5936,8	3535,2	2926,4	2074,0	1046,6	1361,5
в том числе:											
городской жилищный фонд											
Весь жилищный фонд	16108,1	16689,4	16861,7	17768,2	18131,9	18897,2	19422,6	20065,7	20464,9	21039,3	21379,7
в том числе по формам собственности:											
частная	1465,6	2079,3	3229,7	3862,5	4265,9	5945,1	8214,2	11099,3
из нее собственность граждан	1429,1	1933,0	2821,9	3519,0	3919,1	5749,4	7354,1	10663,5
государственная	7937,5	2503,8	1759,6	1967,5	2461,9	537,0	1094,3	638,3
муниципальная	7542,4	8061,4	8459,1	10408,0	10601,6	12247,3	10873,1	8501,1
другая	822,7	5487,4	5448,8	3184,6	2736,3	1735,5	857,7	1141,0
сельский жилищный фонд											
Весь жилищный фонд	1575,2	1528,6	1591,4	1339,0	1863,5	1968,7	1975,7	1942,5	1872,2	1805,5	1866,9
в том числе по формам собственности:											
частная	253,9	533,9	678,9	681,6	717,2	585,6	848,3	817,4
из нее собственность граждан	221,5	445,9	594,3	635,2	635,2	501,7	574,6	796,8
государственная	602,0	533,0	389,4	294,9	306,0	182,4	137,4	65,7
муниципальная	399,0	272,0	412,4	648,6	729,2	765,7	630,9	763,3
другая	84,1	524,6	488,0	350,6	190,1	338,5	188,9	220,5

УРОВЕНЬ ЖИЗНИ НАСЕЛЕНИЯ

продолжение

	2001	2002	2003	2004	2005	2006	2007	2008
Всего								
Весь жилищный фонд	23751,7	24182,7	24678,1	25246,8	25928,6	26572,0	27177,7	27712,1
в том числе по формам собственности:								
частная	12662,8	13484,7	13712,9	14870,3	17979,9	19211,2	19891,5	20538,4
из нее собственность граждан	12183,8	12768,0	13249,9	14308,4	17241,3	18279,9	18954,4	19579,8
государственная	614,2	572,3	464,7	319,4	432,4	236,0	179,4	180,3
муниципальная	9096,0	8728,2	9173,7	8674,2	7516,3	6974,3	6891,2	6563,5
другая	1378,7	1397,5	1326,8	1382,9	...	150,5	215,6	429,9
в том числе:								
городской жилищный фонд								
Весь жилищный фонд	21629,5	22045,7	22443,6	22987,7	23570,0	24173,1	24851,2	25317,3
в том числе по формам собственности:								
частная	11787,3	12587,1	12759,2	13870,5	16774,1	17849,5	18528,9	19106,7
из нее собственность граждан	11446,5	12010,0	12437,6	13472,9	16208,7	17180,0	17876,4	18446,3
государственная	513,0	503,3	392,0	241,7	230,9	135,8	132,5	160,3
муниципальная	8207,8	7822,0	8221,9	7743,6	6565,0	6052,7	5993,1	5643,3
другая	1121,4	1133,3	1070,5	1131,9	...	135,1	196,7	407,0
сельский жилищный фонд								
Весь жилищный фонд	2122,2	2137,0	2234,5	2259,1	2358,6	2398,9	2326,5	2394,8
в том числе по формам собственности:								
частная	875,5	897,6	953,7	999,8	1205,8	1361,7	1362,6	1431,7
из нее собственность граждан	737,3	758,0	812,3	835,5	1032,6	1099,9	1078,0	1133,5
государственная	101,2	69,0	72,7	77,7	201,5	100,2	46,9	20,0
муниципальная	888,2	906,2	951,8	930,6	951,3	921,6	898,1	920,2
другая	257,3	264,2	256,3	251,0	...	15,4	18,9	22,9

УРОВЕНЬ ЖИЗНИ НАСЕЛЕНИЯ

окончание

	2009	2010	2011	2012	2013	2014	2015	2016
Всего								
Весь жилищный фонд	28517,5	29127,7	29676,1	30368,7	31129,1	32067,2	33121,8	33706,2
в том числе по формам собственности:								
частная	22454,0	23234,3	24495,3	25107,0	27443,9	28523,6	29601,7	30298,3
из нее собствен- ность граждан	21365,6	21949,8	22900,3	23339,1	25151,0	27276,0	28498,7	29160,9
государственная	243,4	258,0	249,7	254,3	157,2	151,9	417,6	431,6
муниципальная	5296,6	5076,4	4828,0	4907,0	3356,9	3212,9	3051,9	2928,6
другая	523,5	559,0	103,1	100,4	171,1	178,8	50,6	47,7
в том числе:								
городской жилищный фонд								
Весь жилищный фонд	26046,5	26605,5	27130,3	27787,2	28584,2	29456,5	30414,4	30716,5
в том числе по формам собственности:								
частная	20944,6	21665,8	22884,7	23458,0	25668,9	26686,9	27641,3	28087,3
из нее собствен- ность граждан	20177,4	20715,9	21645,2	22033,9	23755,6	25848,5	26920,8	27322,7
государственная	227,4	242,7	234,4	240,7	140,8	131,7	406,9	420,6
муниципальная	4374,6	4160,9	3933,2	4012,0	2653,0	2490,4	2325,0	2170,4
другая	499,9	536,1	78,0	76,5	121,5	147,5	41,2	38,2
сельский жилищный фонд								
Весь жилищный фонд	2471,0	2522,2	2545,8	2581,5	2544,9	2610,7	2707,4	2989,7
в том числе по формам собственности:								
частная	1509,4	1568,5	1610,6	1649,0	1775,0	1836,7	1960,4	2211,0
из нее собствен- ность граждан	1188,2	1233,9	1255,1	1305,2	1395,4	1427,5	1577,9	1838,2
государственная	16,0	15,3	15,3	13,6	16,4	20,2	10,7	11,0
муниципальная	922,0	915,5	894,8	895,0	703,9	722,5	726,9	758,2
другая	23,6	22,9	25,1	23,9	49,6	31,3	9,4	9,5

Ветхий жилищный фонд

на конец года

	1990	1991	1992	1993	1994	1995	1996	1997	1998
Число ветхих жилых зданий – всего, единиц	9625
Площадь ветхого жилищного фонда – всего, тыс. м ²	211,2	258,2	282,0	397,1	544,6	749,4	876,1	1236,0	1119,2
Удельный вес ветхого жилищного фонда во всем жилищном фонде, процентов	1,2	1,4	1,5	2,1	2,7	3,6	4,1	5,6	5,0
Снесено жилищного фонда по ветхости ¹⁾ , тыс. м ²	22,3	22,0	210,8	112,7	71,8	61,8	57,2	60,1	42,7

продолжение

	1999	2000	2001	2002	2003	2004	2005	2006	2007
Число ветхих жилых зданий – всего, единиц	6083	8930	7480	9139	9307	9081	9139	9194	9428
Площадь ветхого жилищного фонда – всего, тыс. м ²	1169,1	1433,0	1495,8	1784,8	1870,1	1801,2	1429,3	1691,3	1927,0
Удельный вес ветхого жилищного фонда во всем жилищном фонде, процентов	5,1	6,2	6,3	7,4	7,6	7,1	5,5	6,7	7,1
Снесено жилищного фонда по ветхости ¹⁾ , тыс. м ²	23,7	27,5	42,1	52,3	76,1	94,2	97,9	60,0	75,5

окончание

	2008	2009	2010	2011	2012	2013	2014	2015	2016
Число ветхих жилых зданий – всего, единиц	9246	8800	9125	9025	9401	7907	9003	9192	8950
Площадь ветхого жилищного фонда – всего, тыс. м ²	1866,8	1835,5	1911,5	1861,1	1984,9	1760,1	1892,6	2056,1	1982,3
Удельный вес ветхого жилищного фонда во всем жилищном фонде, процентов	6,7	6,4	6,6	6,3	6,5	5,7	5,9	6,2	5,9
Снесено жилищного фонда по ветхости ¹⁾ , тыс. м ²	68,2	38,4	81,6	68,4	50,8	60,7	51,4	38,7	123,6

¹⁾ До 2008г. – с учетом сноса жилищного фонда по аварийности

Благоустройство жилищного фонда

на конец года, в процентах

	1990	1991	1992	1993	1994	1995	1996	1997	1998
Всего									
Удельный вес общей площади, оборудованной:									
водопроводом	88,1	88,0	90,6	89,2	90,8	90,9
водоотведением (канализацией)	87,2	87,0	89,5	85,9	89,8	90,1
отоплением	89,4	87,4	91,7	89,8	91,8	91,9
ваннами (душем)	82,5	82,1	84,9	81,6	85,2	85,2
горячим водоснабжением	72,7	72,7	75,8	73,1	76,0	76,1
напольными электроплитами	66,5	66,7	69,0	67,1	69,0	69,4
газом (сетевым, сжиженным)	22,6	23,1	22,0	19,8	20,1	21,1
в том числе:									
городской жилищный фонд									
Удельный вес общей площади, оборудованной:									
водопроводом	90,9	91,5	91,3	92,3	92,3	94,0	94,5	94,7	92,9
водоотведением (канализацией)	90,0	90,5	90,6	91,7	91,6	92,1	92,1	91,9	91,7
отоплением	92,2	93,5	93,0	93,7	93,1	94,7	95,1	95,3	93,9
ваннами (душем)	85,5	86,7	86,7	87,5	87,3	87,6	88,1	89,6	88,1
горячим водоснабжением	75,0	77,8	77,8	77,7	77,7	79,9	81,6	81,7	78,9
напольными электроплитами	69,0	70,2	70,9	71,2	71,3	71,5	71,7	74,8	71,0
газом (сетевым, сжиженным)	26,1	25,9	20,0	22,0	21,5	21,0	19,5	19,7	21,3
сельский жилищный фонд									
Удельный вес общей площади, оборудованной:									
водопроводом	52,3	52,4	59,3	59,4	59,7	58,3
водоотведением (канализацией)	48,5	48,5	52,2	55,0	56,7	54,5
отоплением	40,0	39,7	59,0	59,1	63,7	63,9
ваннами (душем)	38,7	38,7	46,0	50,2	53,9	50,9
горячим водоснабжением	30,5	30,6	33,7	37,2	42,1	44,8
напольными электроплитами	28,1	28,0	30,5	32,1	35,4	35,6
газом (сетевым, сжиженным)	31,2	31,8	34,9	23,7	23,6	23,3

УРОВЕНЬ ЖИЗНИ НАСЕЛЕНИЯ

продолжение

	1999	2000	2001	2002	2003	2004	2005	2006	2007
Всего									
Удельный вес общей площади, оборудованной:									
водопроводом	88,9	89,3	89,6	89,7	89,9	90,8	90,6	90,7	91,0
водоотведением (канализацией)	87,7	88,2	88,6	88,7	88,8	89,9	89,7	89,7	90,1
отоплением	90,4	90,9	90,9	90,9	90,9	91,7	92,8	92,7	92,4
ваннами (душем)	81,4	84,2	84,3	84,3	84,8	85,8	86,0	86,0	86,2
горячим водоснабжением	76,3	76,8	79,8	79,9	80,4	81,0	81,7	81,8	82,0
напольными электроплитами	69,4	68,2	68,1	68,5	68,8	69,9	71,2	70,8	70,7
газом (сетевым, сжиженным)	22,0	24,7	24,3	23,4	23,4	23,3	22,4	22,9	23,3
в том числе:									
городской жилищный фонд									
Удельный вес общей площади, оборудованной:									
водопроводом	91,8	92,6	93,0	93,0	92,9	93,7	93,6	93,5	93,7
водоотведением (канализацией)	91,7	91,9	92,3	92,4	92,0	92,9	92,9	92,8	93,1
отоплением	93,3	94,0	94,0	93,9	93,4	94,2	95,1	94,9	95,0
ваннами (душем)	87,7	88,0	88,2	88,2	88,3	89,2	89,5	89,4	89,6
горячим водоснабжением	79,5	80,6	83,5	83,4	83,5	83,9	84,8	84,8	85,0
напольными электроплитами	65,2	72,4	71,8	72,0	72,3	73,3	74,8	74,3	74,2
газом (сетевым, сжиженным)	21,2	23,2	23,2	22,8	22,4	22,2	21,7	21,9	22,2
сельский жилищный фонд									
Удельный вес общей площади, оборудованной:									
водопроводом	54,8	51,3	55,0	55,5	60,5	61,4	61,1	62,1	61,9
водоотведением (канализацией)	49,2	46,3	50,6	51,1	57,1	58,9	58,3	59,0	58,2
отоплением	56,7	55,6	59,6	59,9	65,8	66,3	70,0	70,5	65,4
ваннами (душем)	43,2	40,7	44,3	44,6	49,4	51,3	51,0	51,7	50,7
горячим водоснабжением	39,5	32,9	42,6	43,6	50,3	51,4	50,6	51,5	49,8
напольными электроплитами	30,2	20,8	30,9	31,6	33,3	34,8	35,1	35,4	33,0
газом (сетевым, сжиженным)	30,9	41,2	36,1	30,1	33,3	33,7	29,5	33,2	34,9

УРОВЕНЬ ЖИЗНИ НАСЕЛЕНИЯ

окончание

	2008	2009	2010	2011	2012	2013	2014	2015	2016
Всего									
Удельный вес общей площади, оборудованной:									
водопроводом	91,4	91,8	91,9	91,9	92,1	92,8	93,2	93,4	93,8
водоотведением (канализацией)	90,6	91,0	90,9	91,0	91,1	91,4	91,8	92,1	92,5
отоплением	92,8	93,2	93,3	93,3	93,3	93,9	93,9	94,2	94,6
ваннами (душем)	87,0	87,1	87,1	87,2	87,1	87,4	88,5	88,4	89,3
горячим водоснабжением	82,7	83,2	83,3	83,5	83,3	81,4	82,8	83,5	84,5
напольными электроплитами	71,2	70,7	70,6	70,5	70,1	72,1	72,1	72,4	71,8
газом (сетевым, сжиженным)	23,5	24,0	24,1	24,2	24,2	23,0	22,8	23,0	23,2
в том числе:									
городской жилищный фонд									
Удельный вес общей площади, оборудованной:									
водопроводом	94,2	94,6	94,6	94,6	94,8	95,2	95,4	95,7	95,9
водоотведением (канализацией)	93,6	94,0	93,9	93,9	94,0	94,0	94,3	94,5	94,9
отоплением	95,4	95,6	95,6	95,6	95,7	95,6	95,7	95,8	96,2
ваннами (душем)	90,3	90,3	90,2	90,3	90,3	90,1	91,2	91,1	91,8
горячим водоснабжением	85,8	86,2	86,4	86,5	86,4	84,5	85,8	86,5	88,4
напольными электроплитами	74,8	74,2	74,0	73,8	73,4	73,9	74,0	74,7	74,4
газом (сетевым, сжиженным)	22,4	23,0	23,1	23,2	23,2	22,6	22,5	22,3	21,9
сельский жилищный фонд									
Удельный вес общей площади, оборудованной:									
водопроводом	62,4	62,6	63,3	63,1	63,2	66,7	67,4	68,6	71,4
водоотведением (канализацией)	59,6	59,3	59,9	59,6	60,5	62,7	63,7	64,7	68,1
отоплением	66,3	67,0	68,5	68,1	67,9	74,6	74,4	75,5	88,5
ваннами (душем)	51,1	53,2	53,6	53,4	52,7	56,7	57,4	59,1	63,2
горячим водоснабжением	45,6	50,6	50,6	50,5	50,0	46,6	48,7	48,7	44,5
напольными электроплитами	33,5	34,6	34,8	34,9	34,9	51,8	50,4	46,9	45,2
газом (сетевым, сжиженным)	33,2	34,7	34,5	34,5	34,8	27,4	26,6	31,1	37,3

Благоустройство населенных пунктов

	на конец года, единиц												
	1991	1992	1993	1994	1995	1996	1997	1998	1999	2000	2001	2002	2003
Число населенных пунктов, имеющих:													
водопровод:													
городов	12	15	15	15	15	15	16	16	16	16	16	16	16
поселков городского типа	24	22	22	22	23	24	24	24	24	24	24	24	24
сельских населенных пунктов	18	18	18	18	23	28	35	40	40	41	41	41	41
водоотведение (канализацию):													
городов	12	15	15	15	15	15	16	16	16	16	16	16	16
поселков городского типа	19	16	17	18	18	18	19	19	17	17	17	17	17
сельских населенных пунктов	11	11	15	21	23	22	22	22	22	22	22	22	22

	окончание												
	2004	2005	2006	2007	2008	2009	2010	2011	2012	2013	2014	2015	2016
Число населенных пунктов, имеющих:													
водопровод:													
городов	16	16	16	16	16	16	16	16	16	16	16	16	16
поселков городского типа	24	24	24	24	24	24	24	24	24	24	24	24	24
сельских населенных пунктов	41	59	59	68	86	83	83	83	93	89	89	102	102
водоотведение (канализацию):													
городов	16	16	16	16	16	16	16	16	16	16	16	16	16
поселков городского типа	19	19	19	19	19	19	19	19	19	19	19	19	19
сельских населенных пунктов	22	22	22	27	30	30	30	30	30	30	30	30	30

Ввод в действие объектов инфраструктуры сельской местности

	1990	1991	1992	1993	1994	1995	1996	1997	1998
Ввод в действие:									
водопроводных сетей, км	-	2,83	0,9	5,59	4,65	2,45	1,27	2,36	-
канализационных сетей, км	0,3	0,23	1,40	24,69	0,67	1,43	1,94	-	-
тепловых сетей, км	-	1,20	2,30	4,66	3,03	1,90	1,27	2,73	-
газовых сетей, км	0,24	-	-	6,6	0,3	-	-	-	-
АТС, тыс. номеров	-	-	-	-	-	-	-	-	-
линий электропередачи напряжением, км:									
6-20 кВт	-	-	-	-	7,11	0,90	-	-	32,40
0,4 кВт	-	-	-	-	-	9,22	-	-	-
автомобильных дорог с твердым покрытием, км:									
местных	100,34
регионального и межмуниципального значения
ведомственных и частных в сельском хозяйстве	2,0	4,3	4,0	-	-	3,0	-	-	-

продолжение

	1999	2000	2001	2002	2003	2004	2005	2006	2007
Ввод в действие:									
водопроводных сетей, км	8,7	7,36	0,90	-	-	1,60	1,50	-	-
канализационных сетей, км	-	-	-	-	-	-	-	-	-
тепловых сетей, км	-	-	-	-	-	-	-	-	-
газовых сетей, км	9,2	11,72	-	24,41	12,80	2,40	4,60	-	-
АТС, тыс. номеров	0,20	1,65	0,38	0,85	1,54	0,96	4,09	1,80	1,20
линий электропередачи напряжением, км:									
6-20 кВт	3,22	3,90	-	14,70	3,60	-	-	-	-
0,4 кВт	-	-	-	-	21,80	-	-	-	-
автомобильных дорог с твердым покрытием, км:									
местных	6,46	206,02	257,90	138,82	92,23	118,54	179,65	37,14	39,52
регионального и межмуниципального значения
ведомственных и частных в сельском хозяйстве	2,50	-	-	-	-	-	-	-	-

УРОВЕНЬ ЖИЗНИ НАСЕЛЕНИЯ

окончание

	2008	2009	2010	2011	2012	2013	2014	2015	2016
Ввод в действие:									
водопроводных сетей, км	7,90	0,67	-	-	3,8	4,1	12,0	-	4,7
канализационных сетей, км	-	-	-	2,7	-	-	-	-	-
тепловых сетей, км	-	-	-	2,3	-	-	-	-	-
газовых сетей, км	5,21	15,05	55,7	25,5	2,0	5,6	9,2	-	-
АТС, тыс. номеров	-	-	-	0,6	-	-	-	-	-
линий электропередачи напряжением, км:									
6-20 кВт	-	-	-	-	-	-	-	-	-
0,4 кВт	-	-	-	-	-	-	-	-	-
автомобильных дорог с твердым покрытием, км:									
местных	50,70	2,9	33,5	70,5	8,0	3,2	3,2	0,4	5,6
регионального и межмуниципального значения	...	41,8	112,7	10,2	52,1	147,6	23,1	2,7	9,1
ведомственных и частных в сельском хозяйстве	-	-	-	-	-	-	-	-	-

**Предоставление гражданам субсидий
на оплату жилого помещения и коммунальных услуг**

	2000	2001	2002	2003	2004	2005	2006	2007
Число служб субсидий ¹⁾ , единиц	61	54	58	65	60	61	52	50
Получили субсидии ¹⁾ , тыс. семей	39,9	18,5	22,8	39,5	44,3	34,0	30,4	35,6
в том числе в денежной форме (через банковские счета в банках, организации связи или иным способом)	28,2
Удельный вес семей, пользующихся субсидиями, в общем числе семей, процентов	8,9	4,1	5,1	8,7	9,6	7,4	6,5	7,5
Сумма начисленных субсидий, млн. рублей	74,3	61,3	190,0	414,6	543,2	428,9	494,6	620,3
Среднемесячный размер субсидий на семью, рублей	155,2	275,9	694,4	874,7	1021,3	1051,3	1361,4	1452,6

¹⁾ До 2007г. – на конец года

УРОВЕНЬ ЖИЗНИ НАСЕЛЕНИЯ

окончание

	2008	2009	2010	2011	2012	2013	2014	2015	2016
Число служб субсидий, единиц	46	19	18	15	15	15	18	18	18
Получили субсидии, тыс. семей	36,5	39,9	41,0	39,7	40,0	38,2	35,1	32,5	32,9
в том числе в денежной форме (через банковские счета в банках, организации связи или иным способом)	35,3	39,9	41,0	39,7	40,0	38,2	35,1	32,5	32,9
Удельный вес семей, пользующихся субсидиями, в общем числе семей, процентов	7,3	7,9	8,1	7,9	7,3	7,0	6,4	6,0	6,0
Сумма начисленных субсидий, млн. рублей	723,0	779,0	749,6	920,4	916,5	936,4	732,8	698,3	812,0
Среднемесячный размер субсидий на семью, рублей	1652,2	1629,0	1525,1	1933,2	1907,5	2044,1	1737,8	1789,0	2056,5

**Предоставление гражданам социальной поддержки
по оплате жилого помещения и коммунальных услуг**

	2000	2001	2002	2003	2004	2005	2006	2007
Численность граждан, пользующихся социальной поддержкой, тыс. человек	277,7	328,1	346,2	316,0	356,7	339,2	239,1	220,1
Объем средств, предусмотренных на предоставление социальной поддержки по оплате жилого помещения и коммунальных услуг, млн. рублей	226,6	381,2	682,3	841,6	1012,2	1067,2	1072,2	1100,1
Среднемесячный размер социальной поддержки на одного пользователя, рублей	68,0	96,8	164,2	222,0	236,5	262,2	373,7	416,6
Удельный вес граждан, пользующихся социальной поддержкой, в общей численности населения, процентов	20,1	23,2	24,1	21,7	24,4	23,1	16,2	14,8

окончание

	2008	2009	2010	2011	2012	2013	2014	2015	2016
Численность граждан, пользующихся социальной поддержкой, тыс. человек	224,6	207,7	233,0	239,4	269,0	277,8	282,1	291,4	300,6
Объем средств, предусмотренных на предоставление социальной поддержки по оплате жилого помещения и коммунальных услуг, млн. рублей	1490,4	1918,1	1907,8	2288,7	2708,5	3084,8	2961,4	3150,8	3411,5
Среднемесячный размер социальной поддержки на одного пользователя, рублей	553,0	769,5	682,4	796,6	839,0	925,3	874,8	901,1	945,9
Удельный вес граждан, пользующихся социальной поддержкой, в общей численности населения, процентов	14,9	13,7	15,2	15,3	17,0	17,4	17,5	17,9	18,3

**Распределение домашних хозяйств
по видам и благоустройству занимаемого жилого помещения
(по данным выборочного обследования бюджетов домашних хозяйств)**

на конец года, в процентах от общего числа домашних хозяйств

	2005			2006		
	все до- машние хозяйства	из них по 10 процент- ным (децильным) группам		все до- машние хозяйства	из них по 10 процент- ным (децильным) группам	
		первая	десятая		первая	десятая
	Домашние хозяйства – всего					
Домашние хозяйства, занимающие:						
отдельную квартиру	89,7	74,4	94,6	90,4	82,9	90,1
жилую площадь в коммунальной квартире	2,4	5,9	-	1,0	1,0	0,9
жилую площадь в общежитии	4,7	14,6	-	5,1	10,7	9,0
отдельный дом, часть дома	3,2	5,1	5,4	3,5	5,4	-
другое жилье	-	-	-	-	-	-
Домашние хозяйства, проживающие в жилье, оборудованном:						
центральным водопроводом	87,2	84,0	87,0	91,4	85,7	92,3
водоотведением (канализацией)	82,5	79,7	57,8	87,4	82,0	88,5
центральным отоплением	84,1	86,1	58,5	88,1	86,1	88,5
горячим водоснабжением	64,1	66,5	28,1	75,0	68,5	79,5
ваннами (душем)	84,8	77,1	85,4	87,5	85,7	88,5
газом (сетевым, сжиженным)	38,9	44,9	72,0	29,3	41,1	29,5
телефоном	89,8	75,8	100,0	92,9	77,0	91,0
	в том числе:					
	домашние хозяйства в городской местности					
Домашние хозяйства, занимающие:						
отдельную квартиру	91,2	74,5	100,0	92,2	81,3	88,9
жилую площадь в коммунальной квартире	2,6	6,4	-	1,1	1,1	1,0
жилую площадь в общежитии	5,2	15,8	-	5,7	11,5	10,1
отдельный дом, часть дома	1,0	3,3	-	1,0	6,1	-
другое жилье	-	-	-	-	-	-
Домашние хозяйства, проживающие в жилье, оборудованном:						
центральным водопроводом	95,3	88,5	100,0	98,6	95,9	99,2
водоотведением (канализацией)	91,1	83,9	67,0	97,7	91,8	99,2
центральным отоплением	91,9	90,8	67,0	98,3	95,9	99,2
горячим водоснабжением	70,8	71,9	32,5	83,8	76,7	89,1
ваннами (душем)	93,7	83,3	99,0	97,7	95,9	99,2
газом (сетевым, сжиженным)	35,9	42,6	68,4	25,9	37,0	27,0
телефоном	90,5	76,1	100,0	92,5	77,7	89,9
	домашние хозяйства в сельской местности					
Домашние хозяйства, занимающие:						
отдельную квартиру	74,9	72,9	60,6	75,4	95,9	100,0
жилую площадь в коммунальной квартире	-	-	-	-	-	-
жилую площадь в общежитии	0,6	-	-	0,4	4,1	-
отдельный дом, часть дома	24,5	27,1	39,4	24,2	-	-
другое жилье	-	-	-	-	-	-
Домашние хозяйства, проживающие в жилье, оборудованном:						
центральным водопроводом	10,5	27,1	5,2	29,3	-	35,1
водоотведением (канализацией)	1,9	27,1	-	-	-	-
центральным отоплением	10,0	27,1	5,2	1,3	4,1	-
горячим водоснабжением	-	-	-	-	-	-
ваннами (душем)	-	-	-	-	-	-
газом (сетевым, сжиженным)	67,5	72,9	94,8	58,3	75,5	50,2
телефоном	83,2	72,9	100,0	96,7	71,4	100,0

УРОВЕНЬ ЖИЗНИ НАСЕЛЕНИЯ

продолжение

	2007			2008		
	все до- машние хозяйства	из них по 10 процент- ным (децильным) группам		все до- машние хозяйства	из них по 10 процент- ным (децильным) группам	
		первая	десятая		первая	десятая
	Домашние хозяйства – всего					
Домашние хозяйства, занимающие:						
отдельную квартиру	90,0	84,0	84,0	88,0	84,0	91,0
жилую площадь в коммунальной квартире	2,0	2,0	8,0	2,0	5,0	-
жилую площадь в общежитии	2,0	6,0	-	3,0	-	-
отдельный дом, часть дома	6,0	8,0	8,0	7,0	11,0	9,0
другое жилье	-	-	-	-	-	-
Домашние хозяйства, проживающие в жилье, оборудованном:						
центральным водопроводом	90,0	90,1	92,2	94,0	90,8	99,5
водоотведением (канализацией)	86,1	87,3	90,2	89,0	89,0	87,1
центральным отоплением	86,2	87,3	90,2	90,5	89,0	87,2
горячим водоснабжением	80,2	68,6	89,5	79,8	71,9	87,1
ваннами (душем)	86,2	84,2	90,2	89,5	90,8	87,2
газом (сетевым, сжиженным)	29,5	40,8	21,7	19,1	38,8	4,0
телефоном	84,8	84,4	99,4	88,8	80,5	100,0
	в том числе:					
	домашние хозяйства в городской местности					
Домашние хозяйства, занимающие:						
отдельную квартиру	93,0	90,0	90,0	94,0	91,0	100,0
жилую площадь в коммунальной квартире	3,0	2,0	9,0	2,0	5,0	-
жилую площадь в общежитии	3,0	6,0	-	3,0	-	-
отдельный дом, часть дома	1,0	2,0	1,0	1,0	4,0	-
другое жилье	-	-	-	-	-	-
Домашние хозяйства, проживающие в жилье, оборудованном:						
центральным водопроводом	96,4	96,9	100,0	98,8	98,1	100,0
водоотведением (канализацией)	95,7	96,9	99,3	98,2	96,2	100,0
центральным отоплением	95,6	96,9	99,3	98,3	96,1	100,0
горячим водоснабжением	89,2	76,1	98,5	88,0	77,7	100,0
ваннами (душем)	95,9	93,4	99,3	98,7	98,1	100,0
газом (сетевым, сжиженным)	25,2	35,6	15,3	17,3	39,1	4,0
телефоном	83,3	82,7	99,3	87,9	78,9	100,0
	домашние хозяйства в сельской местности					
Домашние хозяйства, занимающие:						
отдельную квартиру	43,0	44,0	15,0	29,0	-	33,0
жилую площадь в коммунальной квартире	-	-	-	-	-	-
жилую площадь в общежитии	-	-	-	-	-	-
отдельный дом, часть дома	57,0	56,0	85,0	71,0	100,0	67,0
другое жилье	-	-	-	-	-	-
Домашние хозяйства, проживающие в жилье, оборудованном:						
центральным водопроводом	32,6	28,6	15,0	47,6	-	96,5
водоотведением (канализацией)	-	-	-	-	-	-
центральным отоплением	3,0	-	-	14,7	-	-
горячим водоснабжением	-	-	-	-	-	-
ваннами (душем)	-	-	-	-	-	-
газом (сетевым, сжиженным)	67,2	88,4	85,0	37,2	34,9	3,5
телефоном	97,9	100,0	100,0	97,0	100,0	100,0

УРОВЕНЬ ЖИЗНИ НАСЕЛЕНИЯ

продолжение

	2009			2010		
	все до- машние хозяйства	из них по 10 процент- ным (децильным) группам		все до- машние хозяйства	из них по 10 процент- ным (децильным) группам	
		первая	десятая		первая	десятая
	Домашние хозяйства – всего					
Домашние хозяйства, занимающие:						
отдельную квартиру	89,0	89,0	93,0	87,0	93,0	84,0
жилую площадь в коммунальной квартире	3,0	5,0	-	0,0	1,0	-
жилую площадь в общежитии	1,0	-	-	4,0	-	-
отдельный дом, часть дома	7,0	5,0	7,0	9,0	6,0	16,0
другое жилье	0,0	1,0	-	0,0	-	-
Домашние хозяйства, проживающие в жилье, оборудованном:						
центральным водопроводом	93,8	93,5	99,0	92,8	94,5	92,5
водоотведением (канализацией)	89,4	90,5	89,5	87,8	93,9	84,3
центральным отоплением	89,7	90,4	89,5	87,7	93,9	84,3
горячим водоснабжением	79,2	78,0	89,5	77,5	80,3	53,2
ваннами (душем)	90,0	90,5	89,5	88,3	93,9	84,3
газом (сетевым, сжиженным)	26,5	23,1	1,0	30,1	31,8	75,4
телефоном	81,4	53,4	100,0	87,9	68,9	80,5
	в том числе:					
	домашние хозяйства в городской местности					
Домашние хозяйства, занимающие:						
отдельную квартиру	93,0	94,0	100,0	93,0	98,0	91,0
жилую площадь в коммунальной квартире	4,0	5,0	-	0,0	1,0	-
жилую площадь в общежитии	2,0	-	-	4,0	-	-
отдельный дом, часть дома	1,0	-	-	3,0	1,0	9,0
другое жилье	0,0	1,0	-	0,0	-	-
Домашние хозяйства, проживающие в жилье, оборудованном:						
центральным водопроводом	99,5	98,8	100,0	98,9	100,0	100,0
водоотведением (канализацией)	98,6	98,8	100,0	96,4	99,3	91,1
центральным отоплением	98,9	98,8	100,0	96,4	99,3	91,1
горячим водоснабжением	87,4	85,2	100,0	85,1	85,0	57,5
ваннами (душем)	99,2	98,8	100,0	97,1	99,3	91,1
газом (сетевым, сжиженным)	24,6	23,6	-	26,4	27,8	73,5
телефоном	81,2	49,1	100,0	88,4	69,4	83,7
	домашние хозяйства в сельской местности					
Домашние хозяйства, занимающие:						
отдельную квартиру	32,0	36,0	33,0	23,0	-	-
жилую площадь в коммунальной квартире	-	-	-	-	-	-
жилую площадь в общежитии	-	-	-	-	-	-
отдельный дом, часть дома	68,0	64,0	67,0	77,0	100,0	100,0
другое жилье	-	-	-	-	-	-
Домашние хозяйства, проживающие в жилье, оборудованном:						
центральным водопроводом	39,1	35,8	90,3	30,3	-	-
водоотведением (канализацией)	-	-	-	-	-	-
центральным отоплением	-	-	-	-	-	-
горячим водоснабжением	-	-	-	0,5	-	-
ваннами (душем)	-	-	-	-	-	-
газом (сетевым, сжиженным)	44,9	17,9	9,7	68,3	100,0	100,0
телефоном	83,3	100,0	100,0	82,0	60,7	40,4

УРОВЕНЬ ЖИЗНИ НАСЕЛЕНИЯ

продолжение

	2011			2012		
	все до- машние хозяйства	из них по 10 процент- ным (децильным) группам		все до- машние хозяйства	из них по 10 процент- ным (децильным) группам	
		первая	десятая		первая	десятая
	Домашние хозяйства – всего					
Домашние хозяйства, занимающие:						
отдельную квартиру	87,0	83,0	92,0	88,0	78,0	82,0
жилую площадь в коммунальной квартире	1,0	4,0	-	1,0	5,0	-
жилую площадь в общежитии	0,0	2,0	-	0,0	2,0	-
отдельный дом, часть дома	12,0	9,0	8,0	11,0	13,0	18,0
другое жилье	0,0	2,0	-	0,0	2,0	-
Домашние хозяйства, проживающие в жилье, оборудованном:						
центральным водопроводом	89,7	91,6	92,4	88,7	90,4	82,2
водоотведением (канализацией)	85,3	90,0	92,4	86,5	88,4	80,8
центральным отоплением	85,5	89,9	92,4	86,1	88,4	80,8
горячим водоснабжением	72,5	83,8	38,3	79,3	85,8	76,5
ваннами (душем)	86,8	90,7	92,4	91,1	89,3	97,0
газом (сетевым, сжиженным)	32,3	16,8	66,2	30,1	19,4	44,6
телефоном	72,7	52,4	95,8	79,7	59,3	84,8
	в том числе:					
	домашние хозяйства в городской местности					
Домашние хозяйства, занимающие:						
отдельную квартиру	93,0	90,0	100,0	93,0	84,0	84,0
жилую площадь в коммунальной квартире	1,0	4,0	-	1,0	5,0	-
жилую площадь в общежитии	0,0	2,0	-	0,0	2,0	-
отдельный дом, часть дома	6,0	2,0	-	6,0	7,0	16,0
другое жилье	0,0	2,0	-	0,0	2,0	-
Домашние хозяйства, проживающие в жилье, оборудованном:						
центральным водопроводом	94,9	98,3	100,0	94,5	96,5	82,6
водоотведением (канализацией)	93,3	96,5	100,0	94,3	94,4	82,6
центральным отоплением	93,6	96,5	100,0	93,8	94,3	82,6
горячим водоснабжением	79,9	89,9	41,5	87,0	91,6	82,6
ваннами (душем)	95,1	96,8	100,0	98,6	95,3	98,5
газом (сетевым, сжиженным)	28,8	10,8	63,3	27,0	14,1	46,4
телефоном	71,7	51,1	97,7	79,2	58,7	83,6
	домашние хозяйства в сельской местности					
Домашние хозяйства, занимающие:						
отдельную квартиру	32,0	-	-	32,0	-	58,0
жилую площадь в коммунальной квартире	-	-	-	-	-	-
жилую площадь в общежитии	-	-	-	-	-	-
отдельный дом, часть дома	68,0	100,0	100,0	68,0	100,0	42,0
другое жилье	-	-	-	-	-	-
Домашние хозяйства, проживающие в жилье, оборудованном:						
центральным водопроводом	40,0	-	-	29,2	-	77,5
водоотведением (канализацией)	6,6	-	-	7,0	-	57,6
центральным отоплением	6,6	-	-	7,0	-	57,6
горячим водоснабжением	-	-	-	-	-	-
ваннами (душем)	5,2	6,9	-	14,3	-	77,5
газом (сетевым, сжиженным)	66,8	100,0	100,0	61,4	97,9	22,5
телефоном	82,3	70,6	72,3	84,0	67,4	100,0

УРОВЕНЬ ЖИЗНИ НАСЕЛЕНИЯ

окончание

	2013			2014		
	все до- машние хозяйства	из них по 10 процент- ным (децильным) группам		все до- машние хозяйства	из них по 10 процент- ным (децильным) группам	
		первая	десятая		первая	десятая
	Домашние хозяйства – всего					
Домашние хозяйства, занимающие:						
отдельную квартиру	88,0	88,0	91,0	91,0	87,0	96,0
жилую площадь в коммунальной квартире	3,0	4,0	3,0	1,0	5,0	-
жилую площадь в общежитии	-	-	-	1,0	-	-
отдельный дом, часть дома	8,0	8,0	6,0	7,0	8,0	4,0
другое жилье	1,0	-	-	-	-	-
Домашние хозяйства, проживающие в жилье, оборудованном:						
центральным водопроводом	92,7	92,3	94,2	93,8	95,9	97,2
водоотведением (канализацией)	89,4	92,3	92,3	90,9	93,8	93,0
центральным отоплением	77,7	89,3	52,1	90,2	93,7	93,1
горячим водоснабжением	76,5	89,3	47,8	71,5	89,8	77,4
ваннами (душем)	93,5	92,3	98,0	93,1	95,8	94,1
газом (сетевым, сжиженным)	39,1	9,1	72,1	32,8	29,6	27,1
телефоном	77,2	29,3	92,2	71,5	50,0	99,2
	в том числе:					
	домашние хозяйства в городской местности					
Домашние хозяйства, занимающие:						
отдельную квартиру	92,0	93,0	94,0	97,0	90,0	100,0
жилую площадь в коммунальной квартире	4,0	4,0	4,0	1,0	6,0	-
жилую площадь в общежитии	-	-	-	1,0	-	-
отдельный дом, часть дома	3,0	3,0	2,0	1,0	4,0	-
другое жилье	1,0	-	-	-	-	-
Домашние хозяйства, проживающие в жилье, оборудованном:						
центральным водопроводом	97,5	96,9	98,5	98,5	100,0	100,0
водоотведением (канализацией)	97,3	96,9	98,5	98,3	100,0	98,9
центральным отоплением	84,6	95,2	53,5	97,5	100,0	98,9
горячим водоснабжением	84,0	95,2	53,5	84,4	95,9	84,8
ваннами (душем)	98,4	96,9	100,0	99,4	100,0	100,0
газом (сетевым, сжиженным)	37,4	4,8	70,9	31,7	27,2	23,6
телефоном	77,4	27,8	96,2	71,5	46,6	99,1
	домашние хозяйства в сельской местности					
Домашние хозяйства, занимающие:						
отдельную квартиру	36,0	23,0	59,0	26,0	32,0	59,0
жилую площадь в коммунальной квартире	-	-	-	-	-	-
жилую площадь в общежитии	-	-	-	-	-	-
отдельный дом, часть дома	64,0	77,0	41,0	74,0	68,0	41,0
другое жилье	-	-	-	-	-	-
Домашние хозяйства, проживающие в жилье, оборудованном:						
центральным водопроводом	43,9	22,7	59,1	41,5	34,3	67,8
водоотведением (канализацией)	9,6	22,7	40,9	8,4	-	32,2
центральным отоплением	8,2	-	40,9	8,4	-	32,2
горячим водоснабжением	-	-	-	-	-	-
ваннами (душем)	44,4	22,7	81,8	22,6	32,9	32,2
газом (сетевым, сжиженным)	55,9	77,3	81,8	44,1	65,7	64,4
телефоном	75,2	51,6	59,1	70,8	100,0	100,0

Распределение домашних хозяйств по видам и размеру занимаемого жилого помещения в 2015г.
(по данным выборочного обследования бюджетов домашних хозяйств)

на конец года, в процентах от общего числа домашних хозяйств

	Все домашние хозяйства	Из них по 10 процентным (децильным) группам	
		первая	десятая
	Домашние хозяйства – всего		
Домашние хозяйства, занимающие			
отдельную квартиру	90,0	92,0	90,0
жилую площадь в коммунальной квартире	1,0	-	-
жилую площадь в общежитии	-	4,0	-
отдельный дом, часть дома	9,0	4,0	9,0
другое жилье	0,0	-	1,0
Распределение домашних хозяйств по размеру общей (полезной) площади жилого помещения в среднем на проживающего:			
до 9 м ²	4,0	14,0	1,0
от 9,1 до 11,0 м ²	8,0	3,0	-
от 11,1 до 13,0 м ²	12,0	25,0	-
от 13,1 до 15,0 м ²	9,0	10,0	19,0
от 15,1 до 20,0 м ²	26,0	39,0	22,0
от 20,1 до 25,0 м ²	11,0	3,0	-
от 25,1 до 30,0 м ²	9,0	3,0	29,0
от 30,1 до 40,0 м ²	6,0	-	1,0
от 40,1 и более м ²	15,0	3,0	28,0
	в том числе:		
	домашние хозяйства в городской местности		
Домашние хозяйства, занимающие			
отдельную квартиру	97,0	96,0	99,0
жилую площадь в коммунальной квартире	1,0	-	-
жилую площадь в общежитии	-	4,0	-
отдельный дом, часть дома	1,0	-	-
другое жилье	1,0	-	1,0
Распределение домашних хозяйств по размеру общей (полезной) площади жилого помещения в среднем на проживающего:			
до 9 м ²	4,0	15,0	1,0
от 9,1 до 11,0 м ²	8,0	3,0	-
от 11,1 до 13,0 м ²	13,0	27,0	-
от 13,1 до 15,0 м ²	10,0	11,0	21,0
от 15,1 до 20,0 м ²	28,0	34,0	24,0
от 20,1 до 25,0 м ²	11,0	5,0	-
от 25,1 до 30,0 м ²	8,0	2,0	29,0
от 30,1 до 40,0 м ²	4,0	-	-
от 40,1 и более м ²	14,0	3,0	25,0

окончание

	Все домашние хозяйства	Из них по 10 процентным (децильным) группам	
		первая	десятая
	домашние хозяйства в сельской местности		
Домашние хозяйства, занимающие			
отдельную квартиру	5,0	36,0	-
жилую площадь в коммунальной квартире	-	-	-
жилую площадь в общежитии	-	-	-
отдельный дом, часть дома	94,0	64,0	100,0
другое жилье	1,0	-	-
Распределение домашних хозяйств по размеру общей (полезной) площади жилого помещения в среднем на проживающего:			
до 9 м ²	1,0	-	-
от 9,1 до 11,0 м ²	14,0	14,0	-
от 11,1 до 13,0 м ²	-	-	-
от 13,1 до 15,0 м ²	-	-	-
от 15,1 до 20,0 м ²	24,0	72,0	-
от 20,1 до 25,0 м ²	10,0	-	-
от 25,1 до 30,0 м ²	11,0	14,0	30,0
от 30,1 до 40,0 м ²	12,0	-	8,0
от 40,1 и более м ²	28,0	-	62,0

Распределение домашних хозяйств по видам и размеру занимаемого жилого помещения в 2016г.
(по данным выборочного обследования бюджетов домашних хозяйств)

на конец года, в процентах от общего числа домашних хозяйств

	Все домашние хозяйства	Из них по 20 процентным (децильным) группам	
		первая	пятая
	Домашние хозяйства – всего		
Домашние хозяйства, занимающие			
отдельную квартиру	87,0	69,0	91,0
жилую площадь в коммунальной квартире	1,0	-	3,0
жилую площадь в общежитии	-	-	-
отдельный дом, часть дома	12,0	31,0	6,0
другое жилье	-	-	-
Распределение домашних хозяйств по размеру общей (полезной) площади жилого помещения в среднем на проживающего:			
до 9 м²	2,0	-	-
от 9,1 до 11,0 м²	3,0	-	5,0
от 11,1 до 13,0 м²	9,0	-	6,0
от 13,1 до 15,0 м²	10,0	2,0	7,0
от 15,1 до 20,0 м²	19,0	3,0	31,0
от 20,1 до 25,0 м²	21,0	9,0	20,0
от 25,1 до 30,0 м²	6,0	11,0	6,0
от 30,1 до 40,0 м²	8,0	24,0	10,0
от 40,1 и более м²	21,0	51,0	13,0



Дошкольные образовательные организации в 1990-2008гг.

на конец года

	1990	1991	1992	1993	1994	1995	1996	1997	1998	1999
Число организаций – всего, единиц	698	709	728	659	598	569	525	468	450	434
в том числе в:										
городах и поселках городского типа	531	550	557	505	447	427	376	336	322	310
сельской местности	167	159	171	154	151	142	149	132	128	124
Из общего числа – организации по назначению ¹⁾ :										
детские сады пристра и оздорвления	-	24	28	26	42	50	35	34
детские сады компенсирующего вида	-	3	3	6	4	5	10	9
детские сады комбинированного вида	-	128	124	127	127	117	103	111
детские сады	-	490	436	406	346	290	277	261
детские сады общеразвивающего вида с приоритетным осуществлением одного или нескольких направлений развития детей	-	-	-	-	1	1	14	9
центры развития ребенка	-	-	-	-	-	1	9	6
детские сады для детей раннего возраста
Из общего числа – организации компенсирующего вида и организации с группами компенсирующего назначения ¹⁾	-	121	113	121	121	117	118	121
в том числе:										
для детей с нарушением слуха	-	-	-	2	2	1	2	-
для детей с нарушением речи (при сохранном слухе)	-	110	102	102	105	109	104	108
для детей с нарушением зрения	-	1	3	5	3	2	2	5
для детей с нарушением интеллекта (умственно отсталых)	-	3	2	2	4	-	-	-
для детей с нарушением опорно-двигательного аппарата	-	3	3	3	2	1	3	4
санаторного типа для детей с туберкулезной интоксикацией	-	2	3	4	4	4	3	2
других профилей	-	2	-	3	1	-	4	2

¹⁾ Без учета организаций, находящихся на капитальном ремонте, обособленных структурных подразделений

ДОШКОЛЬНОЕ ОБРАЗОВАНИЕ

продолжение

	2000	2001	2002	2003	2004	2005	2006	2007 ²⁾	2008 ²⁾
Число органи- заций – всего, еди- ниц	428	434	433	432	426	420	424	417	415
в том числе в:									
городах и посел- ках городского типа	298	302	305	301	297	294	299	301	305
сельской местности	130	132	128	131	129	126	125	116	110
Из общего числа – организации по назначению ¹⁾ :									
детские сады присмотра и оздоровления	36	33	24	14	6	2	8	3	3
детские сады компенсирующе- го вида	9	10	10	14	13	17	16	18	20
детские сады комбинированно- го вида	122	106	89	88	81	87	83	78	74
детские сады	238	227	245	245	255	248	235	154	146
детские сады общеразвиваю- щего вида с при- оритетным осу- ществлением од- ного или не- скольких направ- лений развития детей	12	37	41	46	47	41	52	122	132
центры развития ребенка	10	15	17	16	20	23	25	31	35
детские сады для детей раннего возраста
Из общего числа – организации ком- пенсирующего ви- да и организации с группами компен- сирующего назна- чения ¹⁾	131	121	108	106	102	110	106	114	166
в том числе:									
для детей с нарушением слу- ха	-	1	-	1	-	1	-	3	-
для детей с нарушением речи (при сохранном слухе)	112	100	89	82	77	83	78	84	91
для детей с нарушением зре- ния	6	6	4	5	6	5	6	6	7
для детей с нарушением ин- теллекта (ум- ственно отста- лых)	-	-	1	1	2	3	1	4	4
для детей с нарушением опорно- двигательного аппарата	3	4	3	3	3	4	3	3	3
санаторного типа для детей с туберкулезной интоксикацией	6	7	8	8	8	6	6	5	8
для детей с за- держкой психи- ческого развития
для детей со сложным дефек- том
других профилей	4	3	3	6	6	8	12	19	53

¹⁾ Без учета организаций, находящихся на капитальном ремонте, обособленных структурных подразделений

²⁾ Без учета обособленных структурных подразделений (филиалов) и групп

ДОШКОЛЬНОЕ ОБРАЗОВАНИЕ

продолжение

	1990	1991	1992	1993	1994	1995	1996	1997	1998	1999
Численность воспитанников – всего, тыс. человек	125,4	122,3	113,1	100,5	83,3	78,4	71,4	63,9	56,8	56,8
в том числе в:										
городах и поселках городского типа	114,0	112,0	102,8	90,9	75,3	71,2	63,7	57,9	51,3	51,5
сельской местности	11,4	10,3	10,3	9,6	8,0	7,2	7,7	6,0	5,5	5,3
Из общей численности – воспитанники в организациях по назначению:										
детские сады присмотра и оздоровления	-	4,0	3,9	3,7	6,2	7,3	5,1	5,6
детские сады компенсирующего вида	-	0,5	0,5	0,7	0,7	0,8	1,5	1,4
детские сады комбинированного вида	-	31,8	28,4	29,2	29,6	27,0	21,2	23,5
детские сады	-	64,2	50,6	44,8	34,6	28,3	25,6	24,2
детские сады общеразвивающего вида с приоритетным осуществлением одного или нескольких направлений развития детей	-	-	-	-	0,2	0,2	1,7	1,0
центры развития ребенка	-	-	-	-	-	0,3	1,6	1,2
Из общей численности – воспитанники в организациях компенсирующего вида и организациях с группами компенсирующего назначения	-	4,2	3,9	4,7	5,3	5,0	5,7	6,3
в том числе:										
с нарушением слуха	-	-	-	0,0	0,0	0,0	0,2	0,1
с нарушением речи (при сохранном слухе)	-	3,4	3,1	3,3	4,1	4,3	3,9	4,3
с нарушением зрения	-	0,1	0,2	0,4	0,3	0,2	0,3	0,3
с нарушением интеллекта (умственно отсталых)	-	0,1	0,0	0,0	0,1	-	-	0,0
с нарушением опорно-двигательного аппарата	-	0,2	0,2	0,3	0,2	0,2	0,3	0,5
санаторного типа	-	0,3	0,3	0,4	0,5	0,4	0,5	0,5
с туберкулезной интоксикацией	-	0,1	-	0,3	0,1	-	0,6	0,6
других профилей	-	0,1	-	0,3	0,1	-	0,6	0,6
Численность воспитанников, проходящих на 100 мест в дошкольных образовательных организациях – всего, человек	102	101	97	103	98	98	99	99	95	98
в том числе в:										
городах и поселках городского типа	103	102	98	104	99	100	102	102	98	102
сельской местности	90	92	84	92	84	82	79	78	73	73
Охват воспитанников в возрасте 1-6 лет дошкольными образовательными организациями – всего, процентов	87,0	74,3	74,9	74,0	69,0	72,2	72,8	68,0	62,6	65,3
в том числе в:										
городах и поселках городского типа	70,6	74,3	...	73,1	68,5	72,1	72,1	68,3	62,5	65,4
сельской местности	74,8	70,0	...	84,1	74,1	73,1	78,4	65,2	63,2	64,7
Численность педагогических работников – всего, тыс. человек	12,8	11,5	11,1	10,2	9,4	9,2	8,9
в том числе в:										
городах и поселках городского типа	11,5	10,3	9,9	9,0	8,4	8,2	7,9
сельской местности	1,3	1,2	1,2	1,2	1,0	1,0	1,0
Из общей численности педагогических работников – с высшим образованием	2,0	1,9	2,1	2,0	2,0	2,1	2,3

ДОШКОЛЬНОЕ ОБРАЗОВАНИЕ

	окончание								
	2000	2001	2002	2003	2004	2005	2006	2007	2008
Численность воспитанников – всего, тыс. человек	59,0	61,2	60,7	59,9	62,3	63,8	66,0	67,5	70,0
в том числе в:									
городах и поселках городского типа	52,8	54,3	54,1	53,4	55,9	57,1	58,9	60,2	63,5
сельской местности	6,2	6,9	6,7	6,5	6,5	6,7	7,1	7,2	6,5
Из общей численности – воспитанники в организациях по назначению:									
детские сады пресмотра и оздоровления	6,7	6,3	4,5	1,7	1,2	0,4	1,5	0,3 ¹⁾	0,3 ¹⁾
детские сады компенсирующего вида	1,3	1,6	1,7	2,1	2,1	3,2	3,2	3,7 ¹⁾	4,1 ¹⁾
детские сады комбинированного вида	25,9	22,7	19,4	18,3	17,6	18,7	18,7	17,7 ¹⁾	17,1 ¹⁾
детские сады	21,5	21,3	24,7	26,0	27,8	28,6	27,5	16,2 ¹⁾	12,9 ¹⁾
детские сады общеразвивающего вида с приоритетным осуществлением одного или нескольких направлений развития детей	1,6	5,9	6,7	8,0	8,6	6,6	8,5	20,0 ¹⁾	25,2 ¹⁾
центры развития ребенка	2,1	3,5	3,8	3,8	4,9	6,3	6,6	8,3 ¹⁾	9,3 ¹⁾
детские сады для детей раннего возраста
Из общей численности – воспитанники в организациях компенсирующего вида и организациях с группами компенсирующего назначения	6,5	6,3	5,8	5,8	6,6	7,4	8,4	8,0	8,3
в том числе:									
с нарушением слуха	0,0	0,0	-	0,0	0,0	0,0	0,0	0,2	-
с нарушением речи (при сохранном слухе)	4,3	3,9	4,2	3,5	4,1	4,0	4,0	4,2	3,6
с нарушением зрения	0,6	0,4	0,2	0,4	0,4	0,5	0,8	0,4	0,3
с нарушением интеллекта (умственно отсталых)	0,1	0,1	0,0	0,0	0,1	0,2	0,2	0,1	0,1
с нарушением опорно-двигательного аппарата	0,3	0,5	0,4	0,3	0,3	0,5	0,4	0,3	0,3
санаторного типа с туберкулезной интоксикацией	0,7	0,7	0,6	0,5	0,5	0,7	0,6	0,6	1,0
для детей с задержкой психического развития
для детей со сложным дефектом
других профилей	0,5	0,7	0,4	0,9	1,0	1,6	2,5	2,1	3,1
Численность воспитанников, приходящихся на 100 мест в дошкольных образовательных организациях – всего, человек	105	106	105	105	107	111	113	113	114
в том числе в:									
городах и поселках городского типа	110	109	108	108	111	115	116	116	116
сельской местности	78	84	87	83	84	88	91	93	96
Охват воспитанников в возрасте 1-6 лет дошкольными образовательными организациями – всего, процентов	65,5	64,4	64,3	60,2	60,7	58,6	58,2	57,6	58,0
в том числе в:									
городах и поселках городского типа	64,5	63,3	63,6	59,5	60,3	57,9	57,2	56,6	57,8
сельской местности	75,4	74,7	70,9	67,1	63,8	65,4	68,2	67,2	59,4
Численность педагогических работников – всего, тыс. человек	9,0	9,3	9,2	9,2	9,3	9,5	9,6	10,6	8,9
в том числе в:									
городах и поселках городского типа	7,8	8,0	8,1	8,0	8,1	8,3	8,4	9,3	8,0
сельской местности	1,1	1,2	1,2	1,2	1,2	1,2	1,2	1,3	0,9
Из общей численности педагогических работников – с высшим образованием	2,6	2,9	3,1	3,3	3,7	3,9	4,3	4,0	4,0

¹⁾ Без учета обособленных структурных подразделений (филиалов) и групп

Дошкольные образовательные организации в 2009-2013гг.

на конец года

	2009	2010	2011	2012	2013
Число организаций – всего¹⁾, единиц	409	404	414	413	403
в том числе в:					
городах и поселках городского типа	301	304	315	317	321
сельской местности	108	100	99	96	82
Из общего числа организаций:					
дошкольные образовательные организации – всего ²⁾	387	385	390	391	393
детские сады	113	79	99	104	109
детские сады для детей раннего возраста	3	4	4	2	2
детские сады общеразвивающего вида с приоритетным осуществлением одного или нескольких направлений развития детей	135	156	137	137	129
детские сады компенсирующего вида	14	10	10	10	10
детские сады присмотра и оздоровления	4	8	8	7	6
детские сады комбинированного вида	85	95	97	96	101
центры развития ребенка	33	33	35	35	36
образовательные организации для детей дошкольного и младшего школьного возраста – всего ²⁾	17	16	20	16	6
начальная школа-детский сад	17	15	19	15	5
начальная школа-детский сад компенсирующего вида	-	-	-	-	-
прогимназия	-	1	1	1	1
Численность воспитанников – всего, тыс. человек	71,3	73,6	76,7	79,9	85,8
в том числе в:					
городах и поселках городского типа	65,1	67,1	70,1	72,9	78,7
сельской местности	6,3	6,5	6,6	7,0	7,1
Из общей численности воспитанников:					
в дошкольных образовательных организациях – всего ²⁾	67,8	68,3	71,3	74,4	79,4
из них в:					
детских садах	10,7	7,8	10,0	10,5	12,3
детских садах для детей раннего возраста	0,1	0,2	0,2	0,1	0,1
детских садах общеразвивающего вида с приоритетным осуществлением одного или нескольких направлений развития детей	25,2	26,6	25,7	28,0	27,9
детских садах компенсирующего вида	2,8	1,7	1,7	1,6	1,7
детских садах присмотра и оздоровления	0,8	1,4	1,7	1,9	2,0
детских садах комбинированного вида	19,2	21,5	22,1	22,3	24,2
центрах развития ребенка	9,0	9,2	10,0	10,1	11,2
в образовательных организациях для детей дошкольного и младшего школьного возраста – всего ²⁾	2,3	3,0	3,2	3,0	2,8
из них в:					
начальных школах-детских садах	2,3	2,3	2,4	2,1	2,2
начальных школах-детских садах компенсирующего вида	-	-	-	-	-
прогимназиях	-	0,7	0,8	1,0	...
Численность воспитанников, приходящихся на 100 мест в дошкольных образовательных организациях – всего, человек	114	114	111	108	102
в том числе в:					
городах и поселках городского типа	116	116	112	109	102
сельской местности	96	97	99	102	100
Охват воспитанников в возрасте 1-6 лет дошкольными образовательными организациями – всего, процентов	57,6	58,0	58,0	57,7	58,8
в том числе в:					
городах и поселках городского типа	57,8	58,1	58,2	57,6	58,8
сельской местности	55,6	56,6	56,7	58,6	58,2
Численность педагогических работников – всего, тыс. человек	9,0	9,1	9,4	9,6	9,8
в том числе в:					
городах и поселках городского типа	8,1	8,2	8,5	8,7	8,9
сельской местности	0,9	0,9	0,9	0,9	0,9
Из общей численности педагогических работников – с высшим образованием	4,3	4,7	5,0	5,5	5,9

¹⁾ Без учета обособленных структурных подразделений (филиалов) и групп²⁾ Без учета учреждений, находящихся на капитальном ремонте

**Организации, осуществляющие образовательную деятельность
по образовательным программам дошкольного образования,
присмотр и уход за детьми**

на конец года

	2014	2015	2016
Число организаций – всего¹⁾, единиц	390	354	336
в том числе в:			
городах и поселках городского типа	321	295	280
сельской местности	69	59	56
Численность воспитанников – всего, тыс. человек	98,4	106,0	109,3
в том числе в:			
городах и поселках городского типа	90,8	98,1	101,5
сельской местности	7,6	7,8	7,8
Численность воспитанников, приходящихся на 100 мест в организациях, осуществляющих образовательную деятельность по образовательным программам дошкольного образования, присмотр и уход за детьми, – всего, человек	104	105	104
в том числе в:			
городах и поселках городского типа	105	106	105
сельской местности	99	97	94
Охват детей в возрасте 1-6 лет организациями, осуществляющими образовательную деятельность по образовательным программам дошкольного образования, присмотр и уход за детьми – всего, процентов	65,0	67,7	68,2
в том числе в:			
городах и поселках городского типа	65,4	68,0	68,7
сельской местности	61,3	63,5	62,1
Численность педагогических работников – всего, тыс. человек	10,6	10,8	11,3
в том числе в:			
городах и поселках городского типа	9,7	9,9	10,3
сельской местности	0,9	0,9	1,0
Из общей численности педагогических работников – с высшим образованием	6,6	7,0	7,5

**Группы кратковременного пребывания детей в организациях,
осуществляющих образовательную деятельность по образовательным программам
дошкольного образования, присмотр и уход за детьми²⁾**

на конец года

	2002	2003	2004	2005	2006	2007	2008
Число групп кратковременного пребывания детей, единиц	23	21	47	52	82	81	117
Численность воспитанников, посещающих группы кратковременного пребывания детей, человек	374	158	397	510	867	890	1319

окончание

	2009	2010	2011	2012	2013	2014	2015	2016
Число групп кратковременного пребывания детей, единиц	183	179	203	236	205	208	146	139
Численность воспитанников, посещающих группы кратковременного пребывания детей, человек	1956	2103	2201	2970	2855	2458	1711	1767

¹⁾ Без учета обособленных структурных подразделений (филиалов) и групп

²⁾ До 2014г. – дошкольные образовательные организации



ЛЕЧЕБНО-ПРОФИЛАКТИЧЕСКАЯ ПОМОЩЬ НАСЕЛЕНИЮ

Основные показатели деятельности организаций здравоохранения

на конец года

	1990	1991	1992	1993	1994	1995	1996	1997	1998
Численность врачей ¹⁾ :									
всего, тыс. человек	4,2	4,1	4,2	4,2	4,4	4,7	4,8	5,2	5,4
на 10000 населения	32,5	32,4	32,9	32,5	33,8	35,9	36,7	38,5	39,5
Численность среднего медицинского персонала:									
всего, тыс. человек	14,5	14,9	14,7	15,3	15,3	16,0	16,3	16,8	17,4
на 10000 населения	113,1	117,2	115,9	119,2	118,5	123,0	123,4	125,2	128,3
Число больничных организаций									
всего, единиц	79	82	82	83	82	86	88	89	89
на 100000 населения	6	6	6	6	6	7	7	7	7
Число больничных коек ²⁾ :									
всего, единиц	14158	14047	13520	13356	13423	13554	13492	13676	13944
на 10000 населения	110,6	110,5	106,6	104,4	103,8	104,0	102,5	101,8	102,6
Число амбулаторно-поликлинических организаций ³⁾ :									
всего, единиц	149	144	147	141	156	160	159	164	165
на 100000 населения	12	11	12	11	12	12	12	12	12
Мощность амбулаторно-поликлинических организаций:									
всего, посещений в смену	25513	25630	26677	27589	28689	30996	30549	31019	31382
на 10000 населения	199,3	201,6	210,4	215,6	221,9	237,8	232,0	231,0	230,9
Число коек для беременных, рожениц и родильниц, единиц	1281	1240	1186	1153	1153	1156	1165	1161	1164
Число коек для больных детей (в возрасте 0-17 лет) ⁴⁾ :									
всего, единиц	2562	2638	2562	2566	2545	2568	2522	2507	2512
на 10000 детей	62,9	66,1	66,2	68,3	69,5	72,5	73,6	75,0	77,2
Число женских консультаций, детских поликлиник, амбулаторий (самостоятельных) и организаций, имеющих женские консультации и детские отделения, единиц ⁵⁾	122	118	126	135	154	151	148	158	151
Число фельдшерско-акушерских пунктов, единиц	160	159	148	146	144	135	137	140	138

¹⁾ До 2012г. – с учетом аспирантов, клинических ординаторов, интернов²⁾ До 2008г. – с учетом коек дневных стационаров³⁾ До 2014г. – без учета филиалов⁴⁾ До 2002г. – для детей в возрасте 0-14 лет⁵⁾ До 2015г. – с учетом детских кабинетов

продолжение

	1999	2000	2001	2002	2003	2004	2005	2006	2007
Численность врачей ¹⁾ :									
всего, тыс. человек	5,5	5,8	6,1	6,5	6,8	7,0	7,2	7,5	7,9
на 10000 населения	40,6	41,7	43,5	45,3	46,9	47,8	49,2	51,1	52,6
Численность среднего медицинского персонала:									
всего, тыс. человек	17,6	17,1	17,7	18,5	19,4	19,7	20,1	20,8	21,8
на 10000 населения	129,3	123,4	125,5	128,9	133,1	134,6	136,8	141,2	145,9
Число больничных организаций									
всего, единиц	90	89	91	91	89	91	92	89	91
на 100000 населения	7	6	6	6	6	6	6	6	6
Число больничных ко- ек ²⁾ :									
всего, единиц	14139	14077	14295	14467	14183	14762	14671	13700	13651
на 10000 населения	104,0	101,8	101,2	100,6	97,6	101,0	100,0	92,9	91,5
Число амбулаторно- поликлинических организаций ³⁾ :									
всего, единиц	168	173	177	176	189	192	223	247	255
на 100000 населения	12	13	13	12	13	13	15	17	17
Мощность амбулатор- но-поликлинических организаций:									
всего, посещений в смену	31607	37781	38480	38566	38485	38960	39333	38250	39411
на 10000 населения	232,5	273,1	272,5	268,2	264,8	266,4	268,0	259,3	264,3
Число коек для бере- менных, рожениц и ро- дильниц, единиц	1141	1167	1197	1202	1200	1158	1155	1137	1110
Число коек для боль- ных детей (в возрасте 0-17 лет) ⁴⁾ :									
всего, единиц	2444	2482	2504	2374	2217	2206	2182	2212	2180
на 10000 детей	77,8	80,6	83,3	62,5	59,1	60,6	62,0	64,4	64,0
Число женских консультаций, детских поликлиник, амбулатор- ий (самостоятельных) и организаций, имеющих женские консультации и детские отделения, еди- ниц ⁵⁾	143	144	149	143	140	140	170	145	151
Число фельдшерско- акушерских пунктов, единиц	137	128	122	112	104	81	93	102	77

¹⁾ До 2012г. – с учетом аспирантов, клинических ординаторов, интернов²⁾ До 2008г. – с учетом коек дневных стационаров³⁾ До 2014г. – без учета филиалов⁴⁾ До 2002г. – для детей в возрасте 0-14 лет⁵⁾ До 2015г. – с учетом детских кабинетов

ЗДРАВООХРАНЕНИЕ

окончание

	2008	2009	2010	2011	2012	2013	2014	2015	2016
Численность врачей ¹⁾ :									
всего, тыс. человек	8,1	8,4	8,5	8,5	8,6	8,5	8,6	8,7	8,8
на 10000 населения	53,8	55,0	55,2	54,6	54,0	53,0	53,3	53,4	53,2
Численность среднего медицинского персонала:									
всего, тыс. человек	22,2	22,6	23,0	23,0	23,1	23,1	23,4	25,1	25,0
на 10000 населения	147,4	148,9	149,4	147,4	145,5	144,4	145,1	154,5	151,8
Число больничных организаций									
всего, единиц	90	88	90	90	88	67	66	57	56
на 100000 населения	6	6	6	6	6	4	4	4	3
Число больничных ко- ек ²⁾ :									
всего, единиц	13587	12811	12881	12789	12659	12621	12461	12754	12686
на 10000 населения	90,3	84,2	83,8	81,9	79,9	79,0	77,3	78,4	77,1
Число амбулаторно- поликлинических организаций ³⁾ :									
всего, единиц	167	170	181	174	177	169	195	162	167
на 100000 населения	11	11	12	11	11	11	12	10	10
Мощность амбулатор- но-поликлинических организаций:									
всего, посещений в смену	38194	38278	39012	41085	40049	39222	39942	39736	40619
на 10000 населения	253,9	251,6	253,8	263,2	252,8	245,6	247,8	244,3	246,8
Число коек для бере- менных, рожениц и ро- дильниц, единиц	1115	1033	1030	1023	1030	1011	946	924	924
Число коек для боль- ных детей (в возрасте 0-17 лет) ⁴⁾ :									
всего, единиц	2053	1980	1959	1950	1941	1865	1831	1882	1850
на 10000 детей (в возрасте 0-17 лет)	60,5	57,7	56,0	54,0	51,9	48,4	46,3	46,4	44,6
Число женских консультаций, детских поликлиник, амбулатор- ий (самостоятельных) и организаций, имеющих женские консультации и детские отделения, еди- ниц ⁵⁾	152	156	159	171	179	125	193	161	162
Число фельдшерско- акушерских пунктов, единиц	138	151	69	69	69	71	74	71	68

¹⁾ До 2012г. – с учетом аспирантов, клинических ординаторов, интернов²⁾ До 2008г. – с учетом коек дневных стационаров³⁾ До 2014г. – без учета филиалов⁴⁾ До 2002г. – для детей в возрасте 0-14 лет⁵⁾ До 2015г. – с учетом детских кабинетов

Численность врачей по отдельным специальностям

на конец года

	1990	1991	1992	1993	1994	1995	1996	1997	1998
Человек									
Всего врачей¹⁾	4166	4117	4172	4154	4369	4682	4832	5169	5362
из них по специальностям:									
терапевтического профиля	798	839	779	816	1044	1086	1117	1207	1197
хирургического профиля	425	425	440	482	557	567	602	652	696
акушеров-гинекологов	297	318	305	313	326	329	337	340	374
педиатров	705	700	651	656	673	683	664	676	715
офтальмологов	71	75	75	83	90	91	98	106	110
отоларингологов	65	71	68	71	72	76	81	83	94
неврологов ²⁾	82	81	91	107	114	118	133	139	165
психиатров и наркологов	90	82	73	76	80	93	92	117	128
фтизиатров	60	48	53	53	60	58	69	76	80
дермато-венерологов	61	59	62	64	66	79	84	87	87
рентгенологов и радиологов	92	88	89	95	103	94	102	112	115
врачей по лечебной физкультуре и спортивной медицине	26	21	25	21	23	24	31	30	33
врачей санитарно-противоэпидемической группы и врачей по общей гигиене	196	203	229	219	217	221	187	188	192
стоматологов	331	301	299	307	332	354	380	426	466
На 10000 населения									
Всего врачей¹⁾	32,5	32,4	32,9	32,5	33,8	35,9	36,7	38,5	39,5
из них по специальностям:									
терапевтического профиля	6,2	6,6	6,1	6,4	8,1	8,3	8,5	9,0	8,8
хирургического профиля	3,3	3,3	3,5	3,8	4,3	4,4	4,6	4,9	5,1
акушеров-гинекологов (на 10000 женщин)	4,7	5,1	4,9	5,0	5,1	5,1	5,2	5,1	5,5
педиатров (на 10000 детей в возрасте 0-17 лет)	17,3	17,5	16,8	17,5	18,4	19,3	19,4	20,2	22,0
офтальмологов	0,6	0,6	0,6	0,6	0,7	0,7	0,7	0,8	0,8
отоларингологов	0,5	0,6	0,5	0,6	0,6	0,6	0,6	0,6	0,7
неврологов ²⁾	0,6	0,6	0,7	0,8	0,9	0,9	1,0	1,0	1,2
психиатров и наркологов	0,7	0,6	0,6	0,6	0,6	0,7	0,7	0,9	0,9
фтизиатров	0,5	0,4	0,4	0,4	0,5	0,4	0,5	0,6	0,6
дермато-венерологов	0,5	0,5	0,5	0,5	0,5	0,6	0,6	0,6	0,6
рентгенологов и радиологов	0,7	0,7	0,7	0,7	0,8	0,7	0,8	0,8	0,8
врачей по лечебной физкультуре и спортивной медицине	0,2	0,2	0,2	0,2	0,2	0,2	0,2	0,2	0,2
врачей санитарно-противоэпидемической группы и врачей по общей гигиене	1,5	1,6	1,6	1,7	1,7	1,7	1,4	1,4	1,4
стоматологов	2,6	2,4	2,4	2,4	2,6	2,7	2,9	3,2	3,4

¹⁾ До 2012г. – с учетом аспирантов, клинических ординаторов, интернов²⁾ До 2000г. – невропатологов

ЗДРАВООХРАНЕНИЕ

продолжение

	1999	2000	2001	2002	2003	2004	2005	2006	2007
Всего врачей¹⁾	5526	5763	6135	6508	6813	6992	7220	7545	7851
из них по специальностям:									
терапевтического профиля	1223	1303	1363	1454	1538	1591	1619	1731	1783
хирургического профиля	723	469	491	531	554	588	593	612	658
акушеров-гинекологов	402	420	465	484	498	494	515	515	521
педиатров	713	789	804	822	839	834	847	862	863
офтальмологов	113	122	124	126	131	138	145	150	159
отоларингологов	101	102	113	124	134	138	140	139	138
неврологов ²⁾	182	191	209	208	220	219	232	235	239
психиатров и наркологов	142	155	161	167	189	182	178	188	208
фтизиатров	80	85	88	99	100	100	105	104	108
дермато-венерологов	94	106	110	115	118	117	122	118	126
рентгенологов и радиологов	123	125	130	140	147	149	157	169	183
врачей по лечебной физкультуре и спортивной медицине	35	34	42	45	43	52	52	54	57
врачей санитарно-противоэпидемической группы и врачей по общей гигиене	193	223	214	228	228	246	179	199	213
стоматологов	479	518	532	595	623	657	705	780	805
На 10000 населения									
Всего врачей¹⁾	40,6	41,7	43,5	45,3	46,9	47,8	49,2	51,1	52,6
из них по специальностям:									
терапевтического профиля	9,0	9,4	9,7	10,1	10,6	10,9	11,0	11,7	12,0
хирургического профиля	5,3	3,4	3,5	3,7	3,8	4,0	4,0	4,1	4,4
акушеров-гинекологов (на 10000 женщин)	5,9	6,1	6,6	6,4	6,8	6,7	6,9	6,9	6,9
педиатров (на 10000 детей в возрасте 0-17 лет)	22,7	25,6	26,7	21,6	22,4	22,9	24,1	25,1	25,4
офтальмологов	0,8	0,9	0,9	0,9	0,9	0,9	1,0	1,0	1,1
отоларингологов	0,7	0,7	0,8	0,9	0,9	0,9	1,0	0,9	0,9
неврологов ²⁾	1,3	1,4	1,5	1,4	1,5	1,5	1,6	1,6	1,6
психиатров и наркологов	1,0	1,1	1,1	1,2	1,3	1,2	1,2	1,3	1,4
фтизиатров	0,6	0,6	0,6	0,7	0,7	0,7	0,7	0,7	0,7
дермато-венерологов	0,7	0,8	0,8	0,8	0,8	0,8	0,8	0,8	0,8
рентгенологов и радиологов	0,9	0,9	0,9	1,0	1,0	1,0	1,1	1,1	1,2
врачей по лечебной физкультуре и спортивной медицине	0,3	0,2	0,3	0,3	0,3	0,4	0,4	0,4	0,4
врачей санитарно-противоэпидемической группы и врачей по общей гигиене	1,4	1,6	1,5	1,6	1,6	1,7	1,2	1,3	1,4
стоматологов	3,5	3,7	3,8	4,1	4,3	4,5	4,8	5,3	5,4

¹⁾ До 2012г. – с учетом аспирантов, клинических ординаторов, интернов²⁾ До 2000г. – невропатологов

ЗДРАВООХРАНЕНИЕ

окончание

	2008	2009	2010	2011	2012	2013	2014	2015	2016
Человек									
Всего врачей¹⁾	8098	8361	8490	8531	8559	8458	8585	8690	8762
из них по специальностям:									
терапевтического профиля	1918	1903	1992	2000	1999	1937	2052	2045	2076
хирургического профиля	697	713	749	776	790	795	803	809	861
акушеров-гинекологов	544	558	588	592	593	596	622	608	613
педиатров	897	899	894	901	899	897	928	959	849
офтальмологов	159	171	172	174	179	183	186	193	194
отоларингологов	143	153	152	152	143	144	147	150	153
неврологов ²⁾	250	266	271	266	280	254	291	292	279
психиатров и наркологов	218	224	229	234	237	230	245	221	240
фтизиатров	107	109	111	103	104	103	104	106	103
дермато-венерологов	125	129	138	124	120	123	132	136	141
рентгенологов и радиологов	194	207	220	218	232	237	253	262	271
врачей по лечебной физкультуре и спортивной медицине	54	52	53	53	50	55	56	57	59
врачей санитарно-противоэпидемической группы и врачей по общей гигиене	197	208	219	224	296	292	127	175	182
стоматологов	734	747	781	733	777	775	821	757	792
На 10000 населения									
Всего врачей¹⁾	53,8	55,0	55,2	54,6	54,0	53,0	53,3	53,4	53,2
из них по специальностям:									
терапевтического профиля	12,7	12,5	13,0	12,8	12,6	12,1	12,7	12,6	12,6
хирургического профиля	4,6	4,7	4,9	5,0	5,0	5,0	5,0	5,0	5,2
акушеров-гинекологов (на 10000 женщин)	7,1	7,2	7,5	7,4	7,3	7,3	7,5	7,3	7,3
педиатров (на 10000 детей в возрасте 0-17 лет)	26,4	26,2	25,5	24,9	24,0	23,3	23,5	23,6	20,5
офтальмологов	1,1	1,1	1,1	1,1	1,1	1,1	1,2	1,2	1,2
отоларингологов	1,0	1,0	1,0	1,0	0,9	0,9	0,9	0,9	0,9
неврологов ²⁾	1,7	1,7	1,8	1,7	1,8	1,6	1,8	1,8	1,7
психиатров и наркологов	1,4	1,5	1,5	1,5	1,5	1,4	1,5	1,4	1,5
фтизиатров	0,7	0,7	0,7	0,7	0,7	0,6	0,6	0,7	0,6
дермато-венерологов	0,8	0,8	0,9	0,8	0,8	0,8	0,8	0,8	0,9
рентгенологов и радиологов	1,3	1,4	1,4	1,4	1,5	1,5	1,6	1,6	1,6
врачей по лечебной физкультуре и спортивной медицине	0,4	0,3	0,3	0,3	0,3	0,3	0,3	0,4	0,4
врачей санитарно-противоэпидемической группы и врачей по общей гигиене	1,3	1,4	1,4	1,4	1,9	1,8	0,8	1,1	1,1
стоматологов	4,9	4,9	5,1	4,7	4,9	4,9	5,1	4,7	4,8

¹⁾ До 2012г. – с учетом аспирантов, клинических ординаторов, интернов²⁾ До 2000г. – невропатологов

Численность среднего медицинского персонала по отдельным специальностям

на конец года

	1990	1991	1992	1993	1994	1995	1996	1997	1998
Всего среднего медицинского персонала	14478	14900	14687	15252	15326	16026	16254	16811	17433
из них по специальностям									
фельдшеры	2025	2031	1856	1879	1783	1641	1746
акушерки ¹⁾	1071	1013	1046	926	867	853	829
медицинские сестры	8687	8622	9069	9312	9781	10333	11318
медицинские лабораторные техники (фельдшеры-лаборанты)	697	736	766	786	1010	1048	1095
рентгенолаборанты	219	228	226	240	260	269	297
зубные врачи	186	193	202	232	242	245	280
Всего среднего медицинского персонала	113,1	117,2	115,9	119,2	118,5	123,0	123,4	125,2	128,3
из них по специальностям									
фельдшеры	16,0	15,9	14,4	14,4	13,5	12,2	12,8
акушерки (на 10000 женщин) ¹⁾	17,2	16,1	16,4	14,4	13,3	12,8	12,2
медицинские сестры	68,5	67,4	70,1	71,5	74,3	76,9	83,3
медицинские лабораторные техники (фельдшеры-лаборанты)	5,5	5,8	5,9	6,0	7,7	7,8	8,1
рентгенолаборанты	1,7	1,8	1,7	1,8	2,0	2,0	2,2
зубные врачи	1,5	1,5	1,6	1,8	1,8	1,8	2,1

продолжение

	1999	2000	2001	2002	2003	2004	2005	2006	2007
Всего среднего медицинского персонала	17576	17067	17722	18535	19352	19676	20081	20825	21763
из них по специальностям									
фельдшеры	1704	1732	1800	1893	2041	2036	2002	2126	2169
акушерки ¹⁾	851	863	897	909	926	932	986	959	1056
медицинские сестры	11462	11704	12120	12800	13347	13567	13851	14431	15146
медицинские лабораторные техники (фельдшеры-лаборанты)	1143	809	899	950	1015	1033	1080	1152	1199
рентгенолаборанты	301	312	330	335	360	373	369	372	405
зубные врачи	301	318	337	352	366	373	402	421	392

¹⁾ 1991-1994гг. – включая фельдшеров-акушеров

ЗДРАВООХРАНЕНИЕ

продолжение

	1999	2000	2001	2002	2003	2004	2005	2006	2007
Всего среднего медицинского персонала	129,3	123,4	125,5	128,9	133,1	134,6	136,8	141,2	145,9
из них по специальностям									
фельдшеры	12,5	12,5	12,7	13,2	14,0	13,9	13,6	14,4	14,5
акушерки (на 10000 женщин) ¹⁾	12,5	12,5	12,7	12,6	12,6	12,6	13,3	12,8	13,9
медицинские сестры	84,3	84,6	85,8	89,0	91,8	92,8	94,4	97,8	101,6
медицинские лабораторные техники (фельдшеры-лаборанты)	8,4	5,8	6,4	6,6	7,0	7,1	7,4	7,8	8,0
рентгенолаборанты	2,2	2,3	2,3	2,3	2,5	2,6	2,5	2,5	2,7
зубные врачи	2,2	2,3	2,4	2,4	2,5	2,6	2,7	2,9	2,6

окончание

	2008	2009	2010	2011	2012 ²⁾	2013	2014	2015	2016
Всего среднего медицинского персонала	22169	22647	22965	23006	23052	23057	23385	25132	24993
из них по специальностям									
фельдшеры	2326	2334	2426	2423	1679	2434	2561	2381	2384
акушерки ¹⁾	1043	1037	1049	1047	1040	1059	1061	1044	1076
медицинские сестры	15590	15989	16212	16306	16554	16536	16819	16902	16808
медицинские лабораторные техники (фельдшеры-лаборанты)	1201	1246	1335	1465	1224	1233	1174	1386	1345
рентгенолаборанты	410	433	458	460	462	476	477	495	492
зубные врачи	328	311	317	314	538	530	560	294	294
Всего среднего медицинского персонала	147,4	148,9	149,4	147,4	145,5	144,4	145,1	154,5	151,8
из них по специальностям									
фельдшеры	15,5	15,3	15,8	15,5	10,6	15,2	15,9	14,6	14,5
акушерки (на 10000 женщин) ¹⁾	13,6	13,4	13,4	13,1	12,8	12,9	12,8	12,5	12,7
медицинские сестры	103,6	105,1	105,5	104,4	104,5	103,5	104,3	103,9	102,1
медицинские лабораторные техники (фельдшеры-лаборанты)	8,0	8,2	8,7	9,4	7,7	7,7	7,3	8,5	8,2
рентгенолаборанты	2,7	2,8	3,0	2,9	2,9	3,0	3,0	3,0	3,0
зубные врачи	2,2	2,0	2,1	2,0	3,4	3,3	3,5	1,8	1,8

¹⁾ 1991-1994гг. – включая фельдшеров-акушеров²⁾ Без учета фельдшеров скорой и неотложной помощи

**Число больничных коек в медицинских организациях,
оказывающих помощь в стационарных условиях, по специализации**

на конец года

	1990	1991	1992	1993	1994	1995	1996	1997	1998
Всего больничных коек¹⁾	14158	14047	13520	13356	13423	13554	13492	13676	13944
из них по специа- лизации:									
терапевтического профиля	2886	2857	2896	2773	3201	3206	3168	3232	3337
хирургического про- филя	2619	2550	2478	2447	2491	2548	2538	2598	2672
онкологических	60	60	60	72	72	72	100	105	105
гинекологических	1215	1219	1120	1107	1132	1103	1129	1151	1130
туберкулезных	450	450	450	450	450	450	450	450	480
инфекционных	1427	1440	1345	1276	1266	1281	1259	1299	1276
офтальмологических	110	160	125	125	150	150	150	150	150
отоларингологичес- ких	233	218	228	215	210	210	210	200	210
дермато-венероло- гических	240	240	270	270	290	290	290	290	290
психиатрических	470	470	520	520	515	505	505	505	580
наркологических	540	540	420	430	417	449	449	454	487
неврологических	450	455	460	520	525	535	540	530	530
для беременных, ро- жениц и родильниц	1281	1240	1186	1153	1153	1156	1165	1161	1164
общих коек	110	195	167	89	133	168	115	114	95
На 10000 населения									
Всего больничных коек¹⁾	110,6	110,5	106,6	104,4	103,8	104,0	102,5	101,8	102,6
из них по специа- лизации:									
терапевтического профиля	22,5	22,5	22,8	21,7	24,8	24,6	24,1	24,1	24,6
хирургического про- филя	20,5	20,1	19,5	19,1	19,3	19,6	19,3	19,3	19,7
онкологических	0,5	0,5	0,5	0,6	0,6	0,6	0,8	0,8	0,8
гинекологических (на 10000 женщин)	19,4	19,5	18,0	17,6	17,8	17,1	17,3	17,2	16,7
туберкулезных	3,5	3,5	3,5	3,5	3,5	3,5	3,4	3,4	3,5
инфекционных	11,1	11,3	10,6	10,0	9,8	9,8	9,6	9,7	9,4
офтальмологических	0,9	1,3	1,0	1,0	1,2	1,2	1,1	1,1	1,1
отоларингологичес- ких	1,8	1,7	1,8	1,7	1,6	1,6	1,6	1,5	1,5
дермато-венероло- гических	1,9	1,9	2,1	2,1	2,2	2,2	2,2	2,2	2,1
психиатрических	3,7	3,7	4,1	4,1	4,0	3,9	3,8	3,8	4,3
наркологических	4,2	4,2	3,3	3,4	3,2	3,4	3,4	3,4	3,6
неврологических	3,5	3,6	3,6	4,1	4,1	4,1	4,1	3,9	3,9
для беременных, ро- жениц и родильниц (на 10000 женщин в возрасте 15-49 лет)	35,0	34,0	32,3	30,5	29,6	28,9	28,4	27,4	26,9
общих коек	0,9	1,5	1,3	0,7	1,0	1,3	0,9	0,8	0,7

¹⁾ До 2008г. – с учетом коек дневных стационаров

ЗДРАВООХРАНЕНИЕ

продолжение

	1999	2000	2001	2002	2003	2004	2005	2006	2007
Всего больничных коек¹⁾	14139	14077	14295	14467	14183	14762	14671	13700	13651
из них по специа- лизации:									
терапевтического профиля	3421	3503	3366	3286	3045	3013	2967	2916	2962
хирургического про- филя	2672	2671	2696	2685	2686	2811	2774	2815	2841
онкологических	110	118	178	197	185	185	198	188	197
гинекологических	1122	1109	1102	1077	1084	1029	1017	963	962
туберкулезных	510	510	510	650	680	680	680	560	560
инфекционных	1229	1149	1166	1122	1043	955	945	932	875
офтальмологических	150	150	150	147	147	170	165	161	162
отоларингологических	210	230	200	210	220	230	217	216	215
дермато-венероло- гических	290	290	290	290	280	280	277	253	253
психиатрических	640	640	625	640	645	687	659	659	664
наркологических	467	467	542	530	537	527	557	557	542
неврологических	520	545	531	514	548	567	582	615	596
для беременных, ро- жениц и родильниц	1141	1167	1197	1202	1200	1158	1155	1137	1110
общих коек	95	50	50	32	24	10	15	10	-
Всего больничных коек¹⁾	104,0	101,8	101,2	100,6	97,6	101,0	100,0	92,9	91,5
из них по специа- лизации:									
терапевтического профиля	25,2	25,3	23,8	22,9	20,9	20,6	20,2	19,8	19,9
хирургического про- филя	19,7	19,3	19,1	18,7	18,5	19,2	18,9	19,1	19,1
онкологических	0,8	0,9	1,3	1,4	1,3	1,3	1,3	1,3	1,3
гинекологических (на 10000 женщин)	16,5	16,0	15,6	14,9	14,8	13,9	13,7	12,9	12,7
туберкулезных	3,8	3,7	3,6	4,5	4,7	4,7	4,6	3,8	3,8
инфекционных	9,0	8,3	8,3	7,8	7,2	6,5	6,4	6,3	5,9
офтальмологических	1,1	1,1	1,1	1,0	1,0	1,2	1,1	1,1	1,1
отоларингологических	1,5	1,7	1,4	1,5	1,5	1,6	1,5	1,5	1,4
дермато-венероло- гических	2,1	2,1	2,1	2,0	1,9	1,9	1,9	1,7	1,7
психиатрических	4,7	4,6	4,4	4,5	4,4	4,7	4,5	4,5	4,5
наркологических	3,4	3,4	3,8	3,7	3,7	3,6	3,8	3,8	3,6
неврологических	3,8	3,9	3,8	3,6	3,8	3,9	4,0	4,2	4,0
для беременных, ро- жениц и родильниц (на 10000 женщин в возрасте 15-49 лет)	26,3	26,5	26,5	26,0	25,7	24,8	24,8	24,5	24,1
общих коек	0,7	0,4	0,4	0,2	0,2	0,1	0,1	0,1	-

¹⁾ До 2008г. – с учетом коек дневных стационаров

ЗДРАВООХРАНЕНИЕ

окончание

	2008	2009	2010	2011	2012	2013	2014	2015	2016
Всего больничных коек¹⁾	13587	12811	12881	12789	12659	12621	12461	12754	12686
из них по специа- лизации:									
терапевтического профиля	2559	2840	2862	2770	2826	2819	2767	2710	2671
хирургического про- филя	2780	2807	2843	2833	2778	2705	2678	2628	2556
онкологических	183	176	203	223	328	350	352	355	347
гинекологических	973	945	919	918	829	808	796	789	782
туберкулезных	650	650	620	620	570	650	740	740	740
инфекционных	869	861	857	822	814	818	769	737	729
офтальмологических	167	177	177	174	197	192	192	182	165
отоларингологических	212	214	214	212	212	201	206	197	180
дермато-венероло- гических	253	240	240	235	235	205	180	165	145
психиатрических	601	599	599	629	629	629	646	626	641
наркологических	561	544	548	550	431	491	408	418	404
неврологических	619	657	709	704	741	710	716	734	675
для беременных, ро- жениц и родильниц	1115	1033	1030	1023	1030	1011	946	924	924
общих коек	-	-	-	-	-	-	6	1	1
На 10000 населения									
Всего больничных коек¹⁾	90,3	84,2	83,8	81,9	79,9	79,0	77,3	78,4	77,1
из них по специа- лизации:									
терапевтического профиля	17,0	18,7	18,6	17,7	17,8	17,6	17,2	16,7	16,2
хирургического про- филя	18,5	18,5	18,5	18,1	17,5	16,9	16,6	16,2	15,5
онкологических	1,2	1,2	1,3	1,4	2,1	2,2	2,2	2,2	2,1
гинекологических (на 10000 женщин)	12,7	12,2	11,7	11,5	10,2	9,9	9,7	9,5	9,3
туберкулезных	4,3	4,3	4,0	4,0	3,6	4,1	4,6	4,5	4,5
инфекционных	5,8	5,7	5,6	5,3	5,1	5,1	4,8	4,5	4,4
офтальмологических	1,1	1,2	1,2	1,1	1,2	1,2	1,2	1,1	1,0
отоларингологических	1,4	1,4	1,4	1,4	1,3	1,3	1,3	1,2	1,1
дермато-венероло- гических	1,7	1,6	1,6	1,5	1,5	1,3	1,1	1,0	0,9
психиатрических	4,0	3,9	3,9	4,0	4,0	3,9	4,0	3,8	3,9
наркологических	3,7	3,6	3,6	3,5	2,7	3,1	2,5	2,6	2,5
неврологических	4,1	4,3	4,6	4,5	4,7	4,4	4,4	4,5	4,1
для беременных, ро- жениц и родильниц (на 10000 женщин в возрасте 15-49 лет)	24,4	22,8	23,0	22,9	23,2	23,0	21,7	21,4	21,4
общих коек	-	-	-	-	-	-	0,0	0,0	0,0

¹⁾ До 2008г. – с учетом коек дневных стационаров

Обслуживание населения скорой медицинской помощью
(по данным Министерства здравоохранения Российской Федерации)

	1990	1991	1992	1993	1994	1995	1996	1997	1998
Число станций (отделений) скорой медицинской помощи на конец года, единиц	33	35	33	33	33	33	33	33	33
Численность лиц, которым оказана помощь амбулаторно и при выездах:									
всего, тысяч человек	371,3	398,0	398,9	432,4	436,1	462,8	468,5	468,8	463,4
на 1000 населения, человек	291,6	312,0	314,2	339,5	339,1	356,5	357,6	352,5	343,0

продолжение

	1999	2000	2001	2002	2003	2004	2005	2006	2007
Число станций (отделений) скорой медицинской помощи на конец года, единиц	35	35	35	36	36	36	37	39	39
Численность лиц, которым оказана помощь амбулаторно и при выездах:									
всего, тысяч человек	499,2	549,9	546,0	539,4	544,1	521,2	520,1	531,9	532,8
на 1000 населения, человек	367,2	400,9	390,6	378,6	374,3	356,5	354,3	360,6	357,3

окончание

	2008	2009	2010	2011	2012	2013	2014	2015	2016
Число станций (отделений) скорой медицинской помощи на конец года, единиц	40	40	40	40	40	39	39	38	38
Численность лиц, которым оказана помощь амбулаторно и при выездах:									
всего, тысяч человек	517,0	517,5	514,9	524,7	521,2	538,7	516,8	508,2	502,1
на 1000 населения, человек	343,7	340,2	335,0	336,1	329,0	337,3	320,6	312,4	305,0

Хирургическая помощь в стационарах
(по данным Министерства здравоохранения Российской Федерации)

	2008	2009	2010	2011	2012	2013	2014	2015	2016
Число операций, проведенных в стационаре, единиц	106346	106555	113339	113864	114303	114178	114770	120631	120849
из них детям до 17 лет включительно	11764	11230	12935	12307	12088	11497	12023	13487	14018
Из общего числа – операции с применением высоких медицинских технологий:									
всего, единиц	7747	10093	10347	8509	8587	7864	9123	8898	10436
в процентах от общего числа операций	7,3	9,5	9,1	7,5	7,5	6,9	7,9	7,4	8,6
из них детям до 17 лет включительно:									
всего, единиц	486	432	351	553	642	544	599	506	473
в процентах от общего числа операций детям	4,1	3,8	2,7	4,5	5,3	4,7	5,0	3,8	3,4
Умерло оперированных в стационаре, человек	528	584	571	519	626	626	653	641	620
из них детей до 17 лет включительно	30	26	30	26	27	31	38	27	26
Из общего числа – умерло после операций, проведенных с применением высоких медицинских технологий:									
всего, человек	88	77	90	109	92	84	86	101	123
в процентах от общего числа умерших после операций	16,7	13,2	15,8	21,0	14,7	13,4	13,2	15,8	19,8
из них детей до 17 лет включительно:									
всего, человек	18	7	15	18	12	10	14	16	10
в процентах от общего числа умерших после операций детей	60,0	26,9	50,0	69,2	44,4	32,3	36,8	59,3	38,5

ЗАБОЛЕВАЕМОСТЬ НАСЕЛЕНИЯ

Заболеваемость населения по основным классам болезней

	1991	1992	1993	1994	1995	1996	1997	1998	1999
	Тысяч								
Зарегистрировано заболеваний у пациентов с диагнозом, установленным впервые в жизни – всего	1050,7	984,0	1011,9	969,4	999,5	1052,2	1179,5	1168,4	1341,2
из них:									
некоторые инфекционные и паразитарные болезни	57,9	58,2	72,2	66,3	64,5	68,5	74,4	75,6	81,8
новообразования	3,9	4,1	4,5	5,0	5,9	7,3	8,2	10,3	15,3
болезни эндокринной системы, расстройства питания и нарушения обмена веществ	3,7	3,8	4,5	5,7	6,7	8,6	9,6	10,6	14,0
болезни крови, кроветворных органов и отдельные нарушения, вовлекающие иммунный механизм	1,3	1,8	2,0	2,1	2,3	3,3	3,5	3,7	4,5
болезни нервной системы ¹⁾	69,8	81,0	92,4	96,5	95,0	111,3	122,6	125,2	43,4
болезни глаза и его придаточного аппарата	65,2
болезни уха и сосцевидного отростка	30,6
болезни системы кровообращения	9,0	10,3	9,6	11,5	13,0	16,7	16,4	17,8	21,5
болезни органов дыхания	585,1	504,0	494,8	428,3	454,9	457,3	513,4	487,3	518,2
болезни органов пищеварения	20,3	24,0	22,7	25,5	25,3	31,4	49,3	51,2	133,9
болезни мочеполовой системы	24,7	30,8	30,6	38,3	41,3	42,2	50,3	57,1	71,7
осложнения беременности, родов и послеродового периода	22,6	17,3	15,4	16,6	15,2	18,1	20,6	23,3	24,1
болезни кожи и подкожной клетчатки	58,4	56,9	63,0	68,1	69,8	72,4	74,6	75,6	68,8
болезни костно-мышечной системы и соединительной ткани	40,9	45,2	46,8	53,4	44,1	50,6	65,9	64,9	75,2
врожденные аномалии (пороки развития), деформации и хромосомные нарушения	0,7	0,9	0,8	1,1	1,6	1,6	2,1	2,2	7,2
травмы, отравления и некоторые другие последствия воздействия внешних причин	137,6	133,9	131,7	133,2	136,4	141,8	144,2	141,2	139,4

¹⁾ С 1999г. – без учета болезней органов чувств

	2000	2001	2002	2003	2004	2005	2006	2007
	Тысяч							
Зарегистрировано заболеваний у пациентов с диагнозом, установленным впервые в жизни – всего	1343,6	1297,1	1297,6	1348,3	1311,0	1305,8	1369,0	1353,1
из них:								
некоторые инфекционные и паразитарные болезни	88,2	81,4	79,6	81,3	81,9	76,8	92,6	82,3
новообразования	11,7	11,4	12,4	13,5	16,4	17,6	16,8	16,6
болезни эндокринной системы, расстройства питания и нарушения обмена веществ	14,5	15,5	15,2	15,4	14,9	13,8	19,3	19,2
болезни крови, кроветворных органов и отдельные нарушения, вовлекающие иммунный механизм	5,1	5,3	5,7	6,4	7,0	6,4	7,1	7,0
болезни нервной системы ¹⁾	34,4	30,9	32,7	32,4	30,8	31,3	29,0	30,8
болезни глаза и его придаточного аппарата	64,0	61,4	62,0	62,2	63,6	64,5	66,9	66,6
болезни уха и сосцевидного отростка	31,3	32,7	35,1	35,5	36,5	38,0	38,4	38,6
болезни системы кровообращения	20,3	21,6	23,1	26,5	28,6	29,0	34,0	37,5
болезни органов дыхания	556,7	518,0	518,4	526,3	499,9	506,6	544,1	519,9
болезни органов пищеварения	104,5	107,0	71,8	100,3	79,6	71,5	70,0	77,8
болезни мочеполовой системы	63,6	62,7	67,6	73,2	80,3	77,9	79,7	85,6
осложнения беременности, родов и послеродового периода	27,4	31,0	34,7	39,0	40,1	40,6	34,6	33,5
болезни кожи и подкожной клетчатки	71,6	74,6	87,2	79,8	88,1	84,1	93,1	78,7
болезни костно-мышечной системы и соединительной ткани	67,6	66,5	64,6	65,3	60,2	54,9	56,4	64,0
врожденные аномалии (пороки развития), деформации и хромосомные нарушения	3,0	2,6	2,6	2,4	2,2	2,5	2,5	2,6
травмы, отравления и некоторые другие последствия воздействия внешних причин	151,0	146,1	153,7	153,5	147,4	157,0	150,8	163,7

¹⁾ С 1999г. – без учета болезней органов чувств

	2008	2009	2010	2011	2012	2013	2014	2015	2016
Зарегистрировано заболеваний у пациентов с диагнозом, установленным впервые в жизни – всего	1330,7	1409,2	1394,2	1407,5	1446,3	1491,9	1410,4	1431,1	1475,1
из них:									
некоторые инфекционные и паразитарные болезни	78,2	72,8	75,3	70,3	66,0	72,2	65,3	58,5	63,7
новообразования	19,3	19,0	17,3	17,7	18,1	20,1	20,4	18,0	19,7
болезни эндокринной системы, расстройства питания и нарушения обмена веществ	19,6	20,8	16,2	17,5	23,3	22,8	22,6	25,1	28,3
болезни крови, кроветворных органов и отдельные нарушения, вовлекающие иммунный механизм	6,5	7,4	6,4	6,4	7,0	7,1	6,1	6,5	7,2
болезни нервной системы ¹⁾	27,4	25,9	24,1	23,3	26,8	29,3	24,8	27,3	27,6
болезни глаза и его придаточного аппарата	59,2	62,2	59,2	52,3	55,8	54,2	51,6	51,2	51,8
болезни уха и сосцевидного отростка	37,7	38,4	42,3	40,8	39,9	40,2	37,9	36,3	36,3
болезни системы кровообращения	34,7	35,3	31,7	31,0	34,8	37,4	31,7	34,6	34,7
болезни органов дыхания	520,9	602,6	586,8	611,3	608,8	661,9	618,3	659,3	673,8
болезни органов пищеварения	68,9	61,6	58,0	55,9	63,7	57,0	60,2	61,8	74,6
болезни мочеполовой системы	88,7	88,7	103,4	100,5	116,2	109,0	106,4	95,0	100,3
осложнения беременности, родов и послеродового периода	34,9	38,0	39,5	38,7	36,9	36,3	38,2	40,3	33,3
болезни кожи и подкожной клетчатки	77,8	74,5	80,4	83,1	89,2	89,6	83,5	81,9	84,3
болезни костно-мышечной системы и соединительной ткани	60,5	68,3	59,3	57,9	62,0	57,2	52,8	50,8	52,7
врожденные аномалии (пороки развития), деформации и хромосомные нарушения	2,2	1,8	2,5	2,3	2,7	3,1	2,8	2,4	3,1
травмы, отравления и некоторые другие последствия воздействия внешних причин	164,3	164,9	164,5	173,6	171,6	173,1	169,5	167,3	168,9

¹⁾ С 1999г. – без учета болезней органов чувств

продолжение

	1991	1992	1993	1994	1995	1996	1997	1998	1999
	На 1000 населения								
Зарегистрировано заболеваний у пациентов с диагнозом, установленным впервые в жизни – всего	823,5	775,0	794,5	753,7	770,0	803,2	886,9	864,8	986,6
из них:									
некоторые инфекционные и паразитарные болезни	45,4	45,8	56,7	51,5	49,7	52,3	55,9	56,0	60,2
новообразования	3,1	3,2	3,5	3,9	4,5	5,6	6,2	7,6	11,3
болезни эндокринной системы, расстройства питания и нарушения обмена веществ	2,9	3,0	3,5	4,4	5,2	6,6	7,2	7,8	10,3
болезни крови, кроветворных органов и отдельные нарушения, вовлекающие иммунный механизм	1,0	1,4	1,6	1,6	1,8	2,5	2,6	2,7	3,3
болезни нервной системы ¹⁾	54,7	63,8	72,5	75,0	73,2	85,0	92,2	92,7	31,9
болезни глаза и его придаточного аппарата	48,0
болезни уха и сосцевидного отростка	22,5
болезни системы кровообращения	7,1	8,1	7,3	8,9	10,0	12,7	12,3	13,2	15,8
болезни органов дыхания	458,6	397,0	388,5	333,0	350,4	349,1	386,0	360,7	381,2
болезни органов пищеварения	15,9	18,9	17,8	19,8	19,5	24,0	37,1	37,9	98,5
болезни мочеполовой системы	19,4	24,3	24,0	29,8	31,8	32,2	37,8	42,3	52,7
осложнения беременности, родов и послеродового периода (на 1000 женщин в возрасте 15-49 лет)	62,3	47,3	42,1	44,6	38,5	44,6	49,4	54,4	55,6
болезни кожи и подкожной клетчатки	45,8	44,8	49,5	52,9	53,8	55,3	56,1	56,0	50,6
болезни костно-мышечной системы и соединительной ткани	32,1	35,6	36,7	41,5	34,0	38,6	49,6	48,0	55,3
врожденные аномалии (пороки развития), деформации и хромосомные нарушения	0,5	0,7	0,6	0,9	1,2	1,2	1,6	1,6	5,3
травмы, отравления и некоторые другие последствия воздействия внешних причин	107,9	105,5	103,4	103,6	105,1	108,2	108,4	104,5	102,5

¹⁾ С 1999г. – без учета болезней органов чувств

	2000	2001	2002	2003	2004	2005	2006	2007
	На 1000 населения							
Зарегистрировано заболеваний у пациентов с диагнозом, установленным впервые в жизни – всего	979,6	928,0	910,7	932,7	899,2	891,4	930,3	912,2
из них:								
некоторые инфекционные и паразитарные болезни	64,3	58,2	55,9	56,2	56,2	52,4	62,9	55,5
новообразования	8,5	8,2	8,7	9,3	11,2	12,0	11,4	11,2
болезни эндокринной системы, расстройства питания и нарушения обмена веществ	10,6	11,1	10,7	10,7	10,2	9,4	13,1	13,0
болезни крови, кроветворных органов и отдельные нарушения, вовлекающие иммунный механизм	3,7	3,8	4,0	4,4	4,8	4,3	4,8	4,7
болезни нервной системы ¹⁾	25,1	22,1	23,0	22,4	21,1	21,4	19,7	20,7
болезни глаза и его придаточного аппарата	46,7	43,9	43,5	43,0	43,6	44,1	45,5	44,9
болезни уха и сосцевидного отростка	22,8	23,4	24,6	24,6	25,1	26,0	26,1	26,0
болезни системы кровообращения	14,8	15,5	16,2	18,3	19,6	19,8	23,1	25,2
болезни органов дыхания	405,9	370,6	363,8	364,0	342,9	345,8	369,8	350,5
болезни органов пищеварения	76,2	76,6	50,4	69,4	54,6	48,8	47,6	52,5
болезни мочеполовой системы	46,4	44,9	47,4	50,6	55,1	53,2	54,2	57,7
осложнения беременности, родов и послеродового периода (на 1000 женщин в возрасте 15-49 лет)	62,6	69,5	75,9	84,0	85,8	87,1	74,4	72,5
болезни кожи и подкожной клетчатки	52,2	53,4	61,2	55,2	60,4	57,4	63,2	53,1
болезни костно-мышечной системы и соединительной ткани	49,3	47,6	45,3	45,2	41,3	37,5	38,3	43,1
врожденные аномалии (пороки развития), деформации и хромосомные нарушения	2,2	1,9	1,8	1,7	1,5	1,7	1,7	1,8
травмы, отравления и некоторые другие последствия воздействия внешних причин	110,1	104,5	107,9	106,2	101,1	107,2	102,4	110,4

¹⁾ С 1999г. – без учета болезней органов чувств

	2008	2009	2010	2011	2012	2013	2014	2015	2016
На 1000 населения									
Зарегистрировано заболеваний у пациентов с диагнозом, установленным впервые в жизни – всего	888,4	931,5	911,7	908,5	919,7	937,9	878,9	883,7	901,4
из них:									
некоторые инфекционные и паразитарные болезни	52,2	48,1	49,3	45,4	42,0	45,4	40,7	36,1	38,9
новообразования	12,9	12,5	11,3	11,4	11,5	12,7	12,7	11,1	12,0
болезни эндокринной системы, расстройства питания и нарушения обмена веществ	13,1	13,7	10,6	11,3	14,8	14,3	14,1	15,5	17,3
болезни крови, кроветворных органов и отдельные нарушения, вовлекающие иммунный механизм	4,3	4,9	4,2	4,1	4,5	4,5	3,8	4,0	4,4
болезни нервной системы ¹⁾	18,3	17,1	15,7	15,1	17,1	18,4	15,5	16,9	16,9
болезни глаза и его придаточного аппарата	39,5	41,1	38,7	33,8	35,5	34,1	32,2	31,6	31,6
болезни уха и сосцевидного отростка	25,2	25,4	27,7	26,3	25,4	25,3	23,6	22,4	22,2
болезни системы кровообращения	23,2	23,4	20,8	20,0	22,1	23,5	19,8	21,3	21,2
болезни органов дыхания	347,8	398,3	383,7	394,6	387,1	416,1	385,3	407,1	411,8
болезни органов пищеварения	46,0	40,7	37,9	36,1	40,5	35,8	37,5	38,2	45,6
болезни мочеполовой системы	59,2	58,6	67,6	64,9	73,9	68,5	66,3	58,6	61,3
осложнения беременности, родов и послеродового периода (на 1000 женщин в возрасте 15-49 лет)	76,0	83,5	87,8	86,6	82,5	82,3	87,4	92,9	77,0
болезни кожи и подкожной клетчатки	51,9	49,2	52,6	53,6	56,7	56,3	52,0	50,6	51,5
болезни костно-мышечной системы и соединительной ткани	40,4	45,1	38,8	37,4	39,4	35,9	32,9	31,3	32,2
врожденные аномалии (пороки развития), деформации и хромосомные нарушения	1,5	1,2	1,6	1,5	1,7	1,9	1,7	1,5	1,9
травмы, отравления и некоторые другие последствия воздействия внешних причин	109,7	109,0	107,6	112,0	109,1	108,8	105,6	103,3	103,2

¹⁾ С 1999г. – без учета болезней органов чувств

**Заболеваемость детей и подростков психическими расстройствами
и расстройствами поведения, связанными с употреблением психоактивных веществ**

	1990	1991	1992	1993	1994	1995	1996	1997	1998
	Человек								
Зарегистрировано заболеваний у пациентов (в возрасте 0-14 лет) с диагнозом, установленным впервые в жизни:									
алкоголизм и алкогольные психозы	-	-	-	1	-	-	-
наркомания	-	2	1	3	6	3	7
токсикомания	3	1	3	37	31	34	24
Зарегистрировано заболеваний у пациентов (в возрасте 15-17 лет) с диагнозом, установленным впервые в жизни:									
алкоголизм и алкогольные психозы	2	-	2	-	16	11	8	6	4
из них алкогольные психозы	1	-	-	-	-	2	2	-	-
наркомания	8	6	6	37	88	145	188	164	289
токсикомания	19	30	8	8	36	13	31	45	49
Численность пациентов (в возрасте 0-14 лет), состоящих на учете в лечебно-профилактических организациях с диагнозом:									
алкоголизм и алкогольные психозы	-	-	1	-	-	-
наркомания	2	3	2	3	3	7
токсикомания	1	4	39	52	58	55
Численность пациентов (в возрасте 15-17 лет), состоящих на учете в лечебно-профилактических организациях с диагнозом:									
алкоголизм и алкогольные психозы	2	7	2	1	16	17	15	9	6
из них алкогольные психозы	1	-	-	-	-	2	2	-	-
наркомания	9	11	14	38	74	172	202	161	292
токсикомания	20	36	39	22	54	45	60	116	165

ЗДРАВООХРАНЕНИЕ

продолжение

	1999	2000	2001	2002	2003	2004	2005	2006	2007
	Человек								
Зарегистрировано заболеваний у пациентов (в возрасте 0-14 лет) с диагнозом, установленным впервые в жизни:									
алкоголизм и алкогольные психозы	-	-	-	-	2	-	2	1	-
наркомания	9	4	1	1	-	-	-	-	1
токсикомания	4	9	3	3	5	10	9	9	1
Зарегистрировано заболеваний у пациентов (в возрасте 15-17 лет) с диагнозом, установленным впервые в жизни:									
алкоголизм и алкогольные психозы	5	8	13	8	13	7	8	8	13
из них алкогольные психозы	-	-	-	-	-	1	-	-	-
наркомания	200	209	201	34	24	21	12	5	5
токсикомания	15	10	6	13	12	11	7	5	10
Численность пациентов (в возрасте 0-14 лет), состоящих на учете в лечебно-профилактических организациях с диагнозом:									
алкоголизм и алкогольные психозы	-	-	-	1	2	1	2	1	-
наркомания	9	4	1	2	-	-	-	-	1
токсикомания	27	26	6	5	10	18	15	4	3
Численность пациентов (в возрасте 15-17 лет), состоящих на учете в лечебно-профилактических организациях с диагнозом:									
алкоголизм и алкогольные психозы	8	10	21	28	24	13	14	14	21
из них алкогольные психозы	-	-	-	-	-	1	-	-	1
наркомания	287	285	256	157	49	33	23	14	9
токсикомания	149	97	68	52	42	29	40	31	34

продолжение

	2008	2009	2010	2011	2012	2013	2014	2015	2016
	Человек								
Зарегистрировано заболеваний у пациентов (в возрасте 0-14 лет) с диагнозом, установленным впервые в жизни:									
алкоголизм и алкогольные психозы	-	-	1	-	-	-	-	-	-
наркомания	-	-	-	-	-	-	-	-	1
токсикомания	-	1	3	2	3	2	-	-	-
Зарегистрировано заболеваний у пациентов (в возрасте 15-17 лет) с диагнозом, установленным впервые в жизни:									
алкоголизм и алкогольные психозы	7	8	6	2	2	2	-	-	-
из них алкогольные психозы	-	-	-	-	-	-	-	-	-
наркомания	3	2	1	1	-	1	5	4	2
токсикомания	2	6	4	5	2	2	-	-	-
Численность пациентов (в возрасте 0-14 лет), состоящих на учете в лечебно-профилактических организациях с диагнозом:									
алкоголизм и алкогольные психозы	-	-	1	-	-	-	-	-	-
наркомания	-	-	-	-	-	-	-	-	1
токсикомания	1	2	4	2	3	3	2	-	-
Численность пациентов (в возрасте 15-17 лет), состоящих на учете в лечебно-профилактических организациях с диагнозом:									
алкоголизм и алкогольные психозы	18	14	12	9	5	1	1	-	-
из них алкогольные психозы	-	-	-	-	-	-	-	-	-
наркомания	7	4	2	1	-	1	6	10	7
токсикомания	24	23	16	15	13	11	4	-	1

	1990	1991	1992	1993	1994	1995	1996	1997	1998
На 100000 населения соответствующего возраста									
Зарегистрировано заболеваний у пациентов (в возрасте 0-14 лет) с диагнозом, установленным впервые в жизни:									
алкоголизм и алкогольные психозы	-	-	-	0,3	-	-	-
наркомания	-	0,5	0,3	0,8	1,7	0,9	2,2
токсикомания	0,8	0,3	0,8	10,3	8,9	10,0	7,3
Зарегистрировано заболеваний у пациентов (в возрасте 15-17 лет) с диагнозом, установленным впервые в жизни:									
алкоголизм и алкогольные психозы	3,9	-	3,3	-	24,3	16,1	11,4	8,3	5,4
из них алкогольные психозы	1,9	-	-	-	-	2,9	2,8	-	-
наркомания	15,6	10,5	9,8	57,6	133,4	212,5	266,9	226,4	391,4
токсикомания	36,9	52,5	13,0	12,5	54,6	19,1	44,0	62,1	66,4
Численность пациентов (в возрасте 0-14 лет), состоящих на учете в лечебно-профилактических организациях с диагнозом:									
алкоголизм и алкогольные психозы	-	-	0,3	-	-	-
наркомания	0,5	0,8	0,6	0,9	0,9	2,1
токсикомания	0,3	1,1	10,8	14,9	17,4	16,7
Численность пациентов (в возрасте 15-17 лет), состоящих на учете в лечебно-профилактических организациях с диагнозом:									
алкоголизм и алкогольные психозы	3,9	12,3	3,3	1,6	24,3	24,9	21,3	12,4	8,1
из них алкогольные психозы	1,9	-	-	-	-	2,9	2,8	-	-
наркомания	17,5	19,3	22,8	59,2	112,2	252,1	286,7	222,3	395,4
токсикомания	38,9	63,0	63,4	34,3	81,8	66,0	85,2	160,2	223,5

продолжение

	1999	2000	2001	2002	2003	2004	2005	2006	2007
На 100000 населения соответствующего возраста									
Зарегистрировано заболеваний у пациентов (в возрасте 0-14 лет) с диагнозом, установленным впервые в жизни:									
алкоголизм и алкогольные психозы	-	-	-	-	0,7	-	0,7	0,4	-
наркомания	2,8	1,3	0,3	0,3	-	-	-	-	0,4
токсикомания	1,3	2,9	1,0	1,0	1,7	3,5	3,3	3,3	0,4
Зарегистрировано заболеваний у пациентов (в возрасте 15-17 лет) с диагнозом, установленным впервые в жизни:									
алкоголизм и алкогольные психозы	6,7	10,7	16,8	9,6	14,7	8,0	9,8	10,9	19,9
из них алкогольные психозы	-	-	-	-	-	1,1	-	-	-
наркомания	269,2	279,5	259,2	40,8	27,2	24,0	14,7	6,8	7,6
токсикомания	20,2	13,4	7,7	15,6	13,6	12,6	8,6	6,8	15,3
Численность пациентов (в возрасте 0-14 лет), состоящих на учете в лечебно-профилактических организациях с диагнозом:									
алкоголизм и алкогольные психозы	-	-	-	0,3	0,7	0,4	0,7	0,4	-
наркомания	2,8	1,3	0,3	0,7	-	-	-	-	0,4
токсикомания	8,4	8,4	2,0	1,7	3,5	6,5	5,5	1,5	1,1
Численность пациентов (в возрасте 15-17 лет), состоящих на учете в лечебно-профилактических организациях с диагнозом:									
алкоголизм и алкогольные психозы	10,8	13,4	26,3	32,3	26,7	15,3	17,9	20,2	34,1
из них алкогольные психозы	-	-	-	-	-	1,2	-	-	1,6
наркомания	386,3	381,1	320,0	181,3	54,4	38,8	29,5	20,2	14,6
токсикомания	200,6	129,7	85,0	60,1	46,6	34,1	51,2	44,7	55,2

	2008	2009	2010	2011	2012	2013	2014	2015	2016
На 100000 населения соответствующего возраста									
Зарегистрировано заболеваний у пациентов (в возрасте 0-14 лет) с диагнозом, установленным впервые в жизни:									
алкоголизм и алкогольные психозы	-	-	0,4	-	-	-	-	-	-
наркомания	-	-	-	-	-	-	-	-	0,3
токсикомания	-	0,4	1,1	0,7	1,0	0,6	-	-	-
Зарегистрировано заболеваний у пациентов (в возрасте 15-17 лет) с диагнозом, установленным впервые в жизни:									
алкоголизм и алкогольные психозы	12,1	14,9	11,3	3,8	3,8	3,8	-	-	-
из них алкогольные психозы	-	-	-	-	-	-	-	-	-
наркомания	5,2	3,7	1,9	1,9	-	1,9	9,7	7,6	3,7
токсикомания	3,4	11,1	7,6	9,5	3,8	3,8	-	-	-
Численность пациентов (в возрасте 0-14 лет), состоящих на учете в лечебно-профилактических организациях с диагнозом:									
алкоголизм и алкогольные психозы	-	-	0,3	-	-	-	-	-	-
наркомания	-	-	-	-	-	-	-	-	0,3
токсикомания	0,4	0,7	1,4	0,7	0,9	0,9	0,6	-	-
Численность пациентов (в возрасте 15-17 лет), состоящих на учете в лечебно-профилактических организациях с диагнозом:									
алкоголизм и алкогольные психозы	33,0	26,4	22,7	17,0	9,7	1,9	1,9	-	-
из них алкогольные психозы	-	-	-	-	-	-	-	-	-
наркомания	12,8	7,5	3,8	1,9	-	1,9	11,6	18,8	13,0
токсикомания	44,0	43,3	30,3	28,4	25,3	21,3	7,7	-	1,9

ЗДРАВООХРАНЕНИЕ

ИНВАЛИДНОСТЬ НАСЕЛЕНИЯ

Численность инвалидов
(по данным Пенсионного фонда Российской Федерации)

на конец года

	1993	1994	1995	1996	1997	1998	1999	2000
Численность инвалидов:								
всего, человек	16457	18700	19820	22934	25259	30742	32576	34858
на 10000 населения	128,6	144,6	152,1	174,2	188,1	226,2	239,6	252,0
Из них детей-инвалидов в возрасте до 18 лет, получающих социальные пенсии:								
всего ¹⁾ , человек	2995	3757	4463	5326	5719	6073	5917	6152
на 10000 детей	75,2	96,4	117,8	144,9	158,9	172,8	174,2	160,6

продолжение

	2001	2002	2003	2004	2005	2006	2007	2008
Численность инвалидов:								
всего, человек	34156	41788	44398	46012	47668	48597	48732	48848
на 10000 населения	241,9	290,7	305,4	314,7	324,8	329,4	326,8	324,7
Из них детей-инвалидов в возрасте до 18 лет, получающих социальные пенсии:								
всего ¹⁾ , человек	4657	6138	5554	5290	4967	4809	4468	4333
на 10000 детей	122,4	161,5	148,1	145,4	141,1	140,0	131,3	127,7

окончание

	2009	2010	2011	2012	2013	2014	2015	2016
Численность инвалидов:								
всего, человек	49656	51798	53062	54228	55404	56512	58364	56433
на 10000 населения	326,4	337,0	339,9	342,3	346,9	350,6	358,8	342,8
Из них детей-инвалидов в возрасте до 18 лет, получающих социальные пенсии:								
всего ¹⁾ , человек	4242	4373	4541	4675	4825	5144	5567	5827
на 10000 детей	123,6	124,9	125,6	124,9	125,3	130,0	137,2	142,0

¹⁾ До 2000г. – в возрасте до 16 лет

Численность лиц (в возрасте 18 лет и старше), впервые признанных инвалидами

на конец года

	1994	1995	1996	1997	1998	1999	2000	2001
Численность лиц, впервые признанных инвалидами								
всего ¹⁾ , человек	3638	4186	4294	4687	4765	4801	4254	4424
на 10000 населения	28,3	32,2	32,8	35,2	35,3	35,3	43,2	43,5
В процентах от общей численности – инвалиды								
I группы	11,3	13,0	13,9	16,0	13,8	13,3	14,1	15,0
II группы	68,6	68,1	63,9	59,3	58,8	55,7	56,1	55,3
III группы	20,1	18,9	22,2	24,7	27,4	31,0	29,8	29,7
Из общей численности инвалидов – инвалиды в трудоспособном возрасте								
всего, человек	2819	2762	3109	3312	3458	3538	2905	2875
в процентах от общей численности	77,5	66,0	72,4	70,7	72,6	73,7	68,3	65,0

продолжение

	2002	2003	2004	2005	2006	2007	2008
Численность лиц, впервые признанных инвалидами							
всего ¹⁾ , человек	4734	5042	5714	6491	5170	4396	4314
на 10000 населения	44,8	46,7	52,0	58,2	45,7	38,2	37,0
В процентах от общей численности – инвалиды							
I группы	16,0	15,5	14,9	13,5	13,4	14,3	14,8
II группы	57,6	57,3	56,0	53,0	52,5	50,9	51,6
III группы	26,4	27,2	29,1	33,5	34,1	34,8	33,5
Из общей численности инвалидов – инвалиды в трудоспособном возрасте							
всего, человек	3107	3251	3626	3768	3284	2920	2818
в процентах от общей численности	65,6	64,5	63,5	58,0	63,5	66,4	65,3

окончание

	2009	2010	2011	2012	2013	2014	2015	2016
Численность лиц, впервые признанных инвалидами								
всего ¹⁾ , человек	4640	4727	4692	4815	4546	4574	4371	4592
на 10000 населения	39,4	39,8	39,1	39,8	37,5	37,7	35,9	37,5
В процентах от общей численности – инвалиды								
I группы	14,7	19,7	18,3	17,1	17,6	17,8	21,8	21,8
II группы	49,6	44,0	43,3	45,7	43,6	44,9	41,1	39,7
III группы	35,7	36,2	38,4	37,2	38,8	37,2	37,1	38,5
Из общей численности инвалидов – инвалиды в трудоспособном возрасте								
всего, человек	3075	3130	3057	3103	2787	2774	2504	2574
в процентах от общей численности	66,3	66,2	65,2	64,4	61,3	60,6	57,3	56,1

¹⁾ До 2000г. – в возрасте 16 лет и старше

Стационарные организации социального обслуживания граждан пожилого возраста и инвалидов

на конец года

	1997	1998	1999	2000	2001	2002	2003	2004	2005	2006
Число организаций для граждан пожилого возраста и инвалидов, единиц	5	7	7	5	5	6	7	8	6	6
в них мест:										
всего, единиц	196	341	377	334	334	489	495	528	566	725
на 10000 населения	1,5	2,5	2,8	2,4	2,4	3,4	3,4	3,6	3,9	4,9
Из общего числа организаций:										
организации для граждан пожилого возраста и инвалидов – взрослых, единиц	5	7	7	5	5	6	7	8	6	6
в них:										
мест, единиц	196	341	377	334	334	489	495	528	566	725
проживающих, человек	197	265	293	282	287	316	416	486	522	598

окончание

	2007	2008	2009	2010	2011	2012	2013	2014	2015	2016
Число организаций для граждан пожилого возраста и инвалидов, единиц	6	9	9	9	9	9	9	10	13	11
в них мест:										
всего, единиц	725	814	791	791	790	790	790	820	1115	1087
на 10000 населения	4,9	5,4	5,2	5,1	5,1	5,0	4,9	5,1	6,9	6,6
Из общего числа организаций:										
организации для граждан пожилого возраста и инвалидов – взрослых, единиц	6	9	9	9	9	9	9	10	13	11
в них:										
мест, единиц	725	814	791	791	790	790	790	820	1115	1087
проживающих, человек	602	709	725	727	761	770	771	790	1073	1052

СПЕЦИАЛИЗИРОВАННЫЕ СРЕДСТВА РАЗМЕЩЕНИЯ

Специализированные средства размещения¹⁾

на конец года

	1991	1992	1993	1994	1995	1996	1997	1998	1999
Число специализированных средств размещения, единиц	11	10	10	12	15	13	12	10	15
в них коек (мест)	916	828	791	953	1451	1040	953	984	2128
численность лиц, лечившихся и отдохнувших за год, тыс. человек	27,8	18,0	9,0	12,3	16,1	12,4	23,2	10,2	57,6
Из общего числа санатории и пансионаты с лечением, единиц	1	1	1	1	1	1	1	1	1
в них коек (мест)	50	50	50	50	50	50	50	50	50
численность лиц, лечившихся и отдохнувших за год, тыс. человек	0,2	0,2	0,1	-	0,1	0,2	0,1	0,2	0,2
из них детские санатории, единиц	1	1	1	1	1	1	1	1	1
в них коек (мест)	50	50	50	50	50	50	50	50	50
численность лиц, лечившихся и отдохнувших за год, тыс. человек	0,2	0,2	0,1	-	0,1	0,2	0,1	0,2	0,2

¹⁾ 1991-1998гг. – без учета одно-, двухдневных учреждений отдыха, 2008-2015гг. – по организациям без учета микропредприятий

ЗДРАВООХРАНЕНИЕ

продолжение

	2000	2001	2002	2003	2004	2005	2006	2007
Число специализированных средств размещения, единиц	13	12	15	15	15	16	18	15
в них коек (мест)	1086	1354	1460	1589	1579	1932	2110	2015
численность лиц, лечившихся и отдохнувших за год, тыс. человек	45,1	36,2	63,4	113,6	117,1	155,6	156,7	135,0
Из общего числа санатории и пансионаты с лечением, единиц	1	2	2	2	2	2	3	3
в них коек (мест)	50	376	375	375	375	375	655	655
численность лиц, лечившихся и отдохнувших за год, тыс. человек	0,2	6,7	6,9	7,0	7,1	7,2	11,5	11,4
из них детские санатории, единиц	1	1	1	1	1	1	1	1
в них коек (мест)	50	50	50	50	50	50	50	...
численность лиц, лечившихся и отдохнувших за год, тыс. человек	0,2	0,2	0,1	0,2	0,2	0,2	0,2	...

окончание

	2008	2009	2010	2011	2012	2013	2014	2015	2016
Число специализированных средств размещения, единиц	18	16	17	19	14	15	12	12	15
в них коек (мест)	2081	1910	2008	2031	1814	1938	1566	1601	1763
численность лиц, лечившихся и отдохнувших за год, тыс. человек	81,1	76,0	70,9	61,1	54,6	53,2	41,9	41,1	76,5
Из общего числа санатории и пансионаты с лечением, единиц	3	3	3	3	3	3	3	3	3
в них коек (мест)	647	647	647	647	647	647	647	659	649
численность лиц, лечившихся и отдохнувших за год, тыс. человек	12,0	12,1	12,0	12,6	12,4	12,6	12,4	12,6	12,6
из них детские санатории, единиц	1	1	1	1	1	1	1	1	1
в них коек (мест)
численность лиц, лечившихся и отдохнувших за год, тыс. человек



Детские оздоровительные учреждения в 1990-2008гг.

на дату учета

	1990	1991	1992	1993	1994	1995	1996	1997	1998	1999
Число учреждений – всего, единиц	266	250	248	271	258	270	133	162	141	186
в том числе:										
загородные	62	37	25	21	14	15	9	10	10	14
санаторного типа	-	2	2	1	-	-	1	1	1	1
для школьников с дневным пребыванием	175	169	193	206	203	217	91	120	101	134
профильные	-	-	-	-	7	4	5	6	4	6
оборонно-спортивные ¹⁾	13	21	16	24	2	2	1	2	1	1
оздоровительно-спортивные	24	17	17	11	11	12
труда и отдыха	16	21	12	19	8	15	9	12	13	18
прочие	-	-	-	-	-	-	-	-	-	-
Численность детей, отдохнувших в них за лето – всего, человек	40420	32498	34293	35674	28594	39412	19414	25288	29468	33158
в том числе:										
загородных	19952	11207	7838	8244	6726	10777	6319	6252	12319	9090
санаторного типа	-	1130	948	364	-	-	108	205	138	101
для школьников с дневным пребыванием	14618	14112	22526	20921	18197	21095	9049	15431	13164	19512
профильных	-	-	-	-	483	392	595	479	250	375
оборонно-спортивных ¹⁾	3495	3538	1848	3703	80	101	130	229	80	750
оздоровительно-спортивных	2342	5107	2560	1815	1518	1338
труда и отдыха	2355	2511	1133	2442	766	1940	653	877	1999	1992
прочих	-	-	-	-	-	-	-	-	-	-

окончание

	2000	2001	2002	2003	2004	2005	2006	2007	2008
Число учреждений – всего, единиц	183	228	273	308	303	313	375	350	360
в том числе:									
загородные	11	9	10	14	10	12	10	6	6
санаторного типа	1	-	-	-	1	1	1	1	1
для школьников с дневным пребыванием	134	156	193	212	213	219	287	278	286
профильные	3	16	17	22	25	19	24	21	24
оборонно-спортивные	3	4	5	5	2	6	4	4	5
оздоровительно-спортивные	15	15	17	26	20	25	26	18	13
труда и отдыха	16	24	25	26	29	26	19	17	20
прочие	-	4	6	3	3	5	4	5	5
Численность детей, отдохнувших в них за лето – всего, человек	32417	36944	41307	41495	39176	37261	45476	40089	37731
в том числе:									
загородных	7579	8063	8545	8914	7941	6778	6603	6789	5586
санаторного типа	362	-	-	-	491	464	640
для школьников с дневным пребыванием	20067	21227	25638	24725	23445	21791	30104	27371	26826
профильных	209	1966	1909	1636	1532	1040	1260	1074	1391
оборонно-спортивных	563	641	416	263	116	462	361	153	426
оздоровительно-спортивных	2253	1879	1606	2934	2191	2683	2882	1793	1361
труда и отдыха	1384	2781	2197	2319	2896	3157	3000	1738	1415
прочих	-	387	996	704	564	886	626	687	166

¹⁾ 1990-1993гг. – включая оздоровительно-спортивные, оздоровительные учреждения для учащихся 10-12 классов

Детские оздоровительные учреждения в 2009г., 2010г.

на дату учета

	2009	2010
Число учреждений – всего, единиц	383	387
в том числе:		
загородные стационарные	5	7
оздоровительные с дневным пребыванием детей в период каникул	341	341
санаторно-оздоровительные круглогодичного действия	2	1
труда и отдыха	16	12
палаточные	8	14
профильные	-	6
прочие	11	6
Численность детей, отдохнувших в них за лето – всего, человек	36592	37404
в том числе в:		
загородных стационарных	1141	1660
оздоровительных с дневным пребыванием детей в период каникул	33211	33117
санаторно-оздоровительных круглогодичного действия
труда и отдыха	933	733
палаточных	234	677
профильных	-	170
прочих	513	508

Детские оздоровительные учреждения в 2011-2016гг.

на дату учета

	2011	2012	2013	2014	2015	2016
Число учреждений – всего, единиц	472	474	475	513	531	567
в том числе:						
загородные оздоровительные	6	7	6	7	8	7
оздоровительные с дневным пребыванием	437	436	442	463	464	489
санаторно-оздоровительные	1	2	1	2	3	4
труда и отдыха	14	4	5	8	10	18
палаточные	14	25	21	33	46	49
Численность детей, отдохнувших в них за лето – всего, человек	43815	47222	42654	45646	49332	49127
в том числе в:						
загородных оздоровительных	2070	1991	1757	2203	2742	2328
оздоровительных с дневным пребыванием	38979	37365	37126	40009	41645	42481
санаторно-оздоровительных	794	829
труда и отдыха	1324	1023	967	1090	1276	1659
палаточных	900	1378	1212	1372	2875	1830

Гостиницы и аналогичные средства размещения

на конец года

	1990	1991	1992	1993	1994	1995	1996	1997	1998
Число гостиниц и аналогичных средств размещения, единиц	81	80	76	85	97	98	93	92	81
Их единовременная вместимость, мест	4816	4532	4541	4621	5303	5105	4762	4698	4150
Предоставлено ночевков за год, тысяч	1150,4	1010,8	948,1	1047,8	963,3	917,2	735,1	749,3	576,3

продолжение

	1999	2000	2001	2002	2003	2004	2005	2006	2007
Число гостиниц и аналогичных средств размещения, единиц	86	92	86	85	92	92	100	102	117
Их единовременная вместимость, мест	4312	4778	5064	4643	5493	5138	6005	5994	6620
Предоставлено ночевков за год, тысяч	615,6	1022,0	969,1	801,2	784,8	719,5	871,9	912,7	1010,6

окончание

	2008 ¹⁾	2009	2010	2011	2012	2013	2014	2015	2016
Число гостиниц и аналогичных средств размещения, единиц	116	140	136	138	164	180	182	201	236
Их единовременная вместимость, мест	6845	7529	7134	6772	8838	10166	10690	10541	10499
Предоставлено ночевков за год, тысяч	1010,4	887,8	965,9	886,1	1280,5	1376,5	1321,8	1068,3	995,5

Распределение гостиниц и аналогичных средств размещения по формам собственности

на конец года

	1999	2000	2001	2002	2003	2004	2005	2006	2007
Единиц									
Всего	86	92	86	85	92	92	100	102	117
в том числе по формам собственности:									
российская	86	92	86	85	92	92	100	102	117
государственная	11	12	8	6	7	6	8	9	8
муниципальная	23	22	25	21	24	23	19	17	21
частная	15	21	20	44	49	52	64	68	81
общественных и религиозных организаций (объединений)	-	-	-	1	1	1	1	1	-
смешанная российская	37	37	33	13	11	10	8	7	7

¹⁾ Без учета микропредприятий

ОТДЫХ И ТУРИЗМ

продолжение

	1999	2000	2001	2002	2003	2004	2005	2006	2007
В процентах к итогу									
Всего	100,0	100,0	100,0	100,0	100,0	100,0	100,0	100,0	100,0
в том числе по формам собственности:									
российская	100,0	100,0	100,0	100,0	100,0	100,0	100,0	100,0	100,0
государственная	12,8	13,1	9,3	7,1	7,6	6,5	8,0	8,8	6,9
муниципальная	26,7	23,9	29,1	24,7	26,1	25,0	19,0	16,7	17,9
частная	17,5	22,8	23,2	51,8	53,3	56,5	64,0	66,7	69,2
общественных и религиозных организаций (объединений)	-	-	-	1,2	1,1	1,1	1,0	1,0	-
смешанная российская	43,0	40,2	38,4	15,2	11,9	10,9	8,0	6,8	6,0

окончание

	2008 ¹⁾	2009	2010	2011	2012	2013	2014	2015	2016
Единиц									
Всего	116	140	136	138	164	180	182	201	236
в том числе по формам собственности ²⁾ :									
российская	116	134	122	124	143	162	162	175	235
государственная	10	11	11	10	10	7	10	9	7
муниципальная	19	26	23	22	25	24	22	19	14
частная	80	91	82	86	102	126	125	142	211
общественных и религиозных организаций (объединений)	-	-	-	-	-	-	-	-	-
смешанная российская	7	6	6	6	6	5	5	5	3
совместная российская и иностранная	-	-	-	-	5	5	4	5	-
иностранная	-	-	-	-	-	-	-	-	1
В процентах к итогу									
Всего	100,0	100,0	100,0	100,0	100,0	100,0	100,0	100,0	100,0
в том числе по формам собственности ²⁾ :									
российская	100,0	95,7	89,7	89,8	87,2	90,0	89,0	87,1	99,6
государственная	8,6	7,9	8,1	7,2	6,1	3,9	5,5	4,5	3,0
муниципальная	16,4	18,6	16,9	15,9	15,2	13,3	12,1	9,5	5,9
частная	69,0	65,0	60,3	62,3	62,2	70,0	68,7	70,6	89,4
общественных и религиозных организаций (объединений)	-	-	-	-	-	-	-	-	-
смешанная российская	6,0	4,3	4,4	4,3	3,7	2,8	2,7	2,5	1,3
совместная российская и иностранная	-	-	-	-	3,0	2,8	2,2	2,5	-
иностранная	-	-	-	-	-	-	-	-	0,4

¹⁾ Без учета микропредприятий

²⁾ 2009-2015гг. – без учета микропредприятий

Распределение гостиниц и аналогичных средств размещения по категориям

на конец года

	1999	2000	2001	2002	2003	2004	2005	2006	2007
Единиц									
Всего	86	92	86	85	92	92	100	102	117
в том числе:									
гостиницы (включая туристские)	67	76	73	72	79	80	82	84	91
из них гостиницы класса									
5*	-	-	-	-	-	-	-	-	-
4*	5	5	5	6	6	8	8	8	7
3*	-	-	1	12	10	13	11	8	8
2*	-	-	-	1	2	2	1	1	1
1*	-	-	-	2	2	2	1	-	-
некатегорийные	62	71	67	51	59	55	61	67	75
пансионаты гостиничного типа, мотели	-	-	-	-	1	-	-	-	3
хостел ¹⁾	19	16	13	11	9	9	13	15	19
прочие	-	-	-	2	3	3	5	3	4
В процентах к итогу									
Всего	100,0	100,0	100,0	100,0	100,0	100,0	100,0	100,0	100,0
в том числе:									
гостиницы (включая туристские)	77,9	82,6	84,9	84,7	85,9	87,0	82,0	82,4	77,8
из них гостиницы класса:									
5*	-	-	-	-	-	-	-	-	-
4*	5,8	5,4	5,8	7,1	6,5	8,7	8,0	7,8	6,0
3*	-	-	1,2	14,1	10,9	14,1	11,0	7,8	6,8
2*	-	-	-	1,2	2,2	2,2	1,0	1,0	0,9
1*	-	-	-	2,3	2,2	2,2	1,0	-	-
некатегорийные	72,1	77,2	77,9	60,0	64,1	59,8	61,0	65,8	64,1
пансионаты гостиничного типа, мотели	-	-	-	-	1,1	-	-	-	2,6
хостел ¹⁾	22,1	17,4	15,1	12,9	9,8	9,7	13,0	14,7	16,2
прочие	-	-	-	2,4	3,2	3,3	5,0	2,9	3,4

¹⁾ До 2016г. – включая общежития для приезжих

ОТДЫХ И ТУРИЗМ

окончание

	2008 ¹⁾	2009	2010	2011	2012	2013	2014	2015	2016
Единиц									
Всего	116	140	136	138	164	180	182	201	236
в том числе ²⁾ :									
гостиницы (включая туристские)	88	97	86	83	91	95	99	101	125
из них гостиницы класса									
5*	-	-	-	-	-	2	-	1	2
4*	8	8	5	4	4	8	5	8	7
3*	8	10	11	11	12	10	10	9	10
2*	1	1	1	1	2	3	3	5	3
1*	-	-	-	-	-	-	-	-	1
некатегорийные	71	78	69	67	73	72	81	78	102
пансионаты гостиничного типа, мотели	3	7	5	13	27	23	14	45	45
хостел ³⁾	22	24	23	22	19	36	41	19	8
прочие	3	6	8	7	11	13	12	15	58
В процентах к итогу									
Всего	100,0	100,0	100,0	100,0	100,0	100,0	100,0	100,0	100,0
в том числе ²⁾ :									
гостиницы (включая туристские)	75,9	69,3	63,2	60,1	55,5	52,8	54,4	50,2	52,9
из них гостиницы класса:									
5*	-	-	-	-	-	1,1	-	0,5	0,8
4*	6,9	5,7	3,7	2,9	2,4	4,4	2,7	4,0	3,0
3*	6,9	7,1	8,1	8,0	7,3	5,6	5,5	4,5	4,2
2*	0,9	0,7	0,7	0,7	1,2	1,7	1,6	2,5	1,3
1*	-	-	-	-	-	-	-	-	0,4
некатегорийные	61,2	55,7	50,7	48,6	44,5	40,0	44,5	38,8	43,2
пансионаты гостиничного типа, мотели	2,6	5,0	3,7	9,4	16,5	12,8	7,7	22,4	19,1
хостел ³⁾	18,9	17,1	16,9	15,9	11,6	20,0	22,5	9,5	3,4
прочие	2,6	4,3	5,9	5,1	6,7	7,2	6,6	7,5	24,6

¹⁾ Без учета микропредприятий

²⁾ 2009-2015гг. – без учета микропредприятий

³⁾ До 2016г. – включая общежития для приезжих

Туристские фирмы

	2004 ¹⁾	2005	2006	2007	2008	2009
Число туристских фирм на конец года – всего, единиц	37	43	48	62	67	51
в том числе занимались:						
туроператорской деятельностью	4	4	3	3	2	-
туроператорской и турагентской деятельностью
турагентской деятельностью	31	35	44	58	64	51
экскурсионной деятельностью
Среднесписочная численность работников (без внешних совместителей и работников несписочного состава) ²⁾ , человек	208	223	277	361	361	207
Число реализованных населению турпакетов – всего, единиц	11074	13840	11522	20037	20658	13322
в том числе:						
гражданам России по						
территории России	3476	4814	3926	7771	6971	2271
другим странам	7563	9026	7592	12264	13686	11051
гражданам стран СНГ по территории России	-	-	-	2	1	-
гражданам других стран (кроме стран СНГ) по территории России	35	-	4	-	-	-
Стоимость реализованных населению турпакетов – всего, тыс. рублей	374697	478234	610121	1032451	1369367	786331
в том числе:						
гражданам России по						
территории России	76850	105291	137677	235039	333828	75555
другим странам	297067	372943	472320	797242	1035509	710776
гражданам стран СНГ по территории России	-	-	-	170	31	-
гражданам других стран (кроме стран СНГ) по территории России	780	-	124	-	-	-
Численность обслуженных туристов – всего, человек	13953	19676	20989	35386	36398	22624
из них						
граждане России	13913	19676	20989	35386	36361	22624
в том числе отправлено по странам:						
Российская Федерация	3940	5598	6261	11007	11684	3259
Германия	20	42	102	85	51	111
Египет	982	1689	2202	3117	4661	4055
Испания	555	469	669	1120	913	543
Италия	109	246	236	419	472	301
Объединенные Арабские Эмираты	1108	1518	670	1084	954	471
Соединенное Королевство (Великобритания)	200	12	66	56	19	5
Турция	4574	6603	6645	12502	10228	8794
другие страны	2465	3499	4138	5820	7253	5018
с посещением нескольких стран	567	120	120	176	163	67

¹⁾ Без учета физических лиц, осуществляющих предпринимательскую деятельность без образования юридического лица

²⁾ До 2016г. – среднесписочная численность работников (включая внешних совместителей и работников, выполнявших работы по договорам гражданско-правового характера)

ОТДЫХ И ТУРИЗМ

окончание

	2010	2011	2012	2013	2014	2015	2016
Число туристских фирм на конец года – всего, единиц	88	96	114	148	161	118	121
в том числе занимались:							
туроператорской деятельностью	5	2	-	2	2	2	3
туроператорской и турагентской деятельностью	...	6	8	8	7	4	10
турагентской деятельностью	82	88	104	132	144	105	103
экскурсионной деятельностью	2	6	8	7	5
Среднесписочная численность работников (без внешних совместителей и работников несписочного состава) ¹⁾ , человек	345	325	436	500	553	370	231
Число реализованных населению турпакетов – всего, единиц	20519	26777	30207	36163	37619	16736	20550
в том числе:							
гражданам России по территории России	3610	5410	2341	4683	7548	5649	10305
другим странам	16900	21349	27855	31477	30071	11087	10235
гражданам стран СНГ по территории России	9	18	11	3	-	-	10
гражданам других стран (кроме стран СНГ) по территории России	-	-	-	-	-	-	-
Стоимость реализованных населению турпакетов – всего, тыс. рублей	1430191	1885412	2411370	2883869	3114997	1219338	1740905
в том числе:							
гражданам России по территории России	226045	142097	127499	181703	390915	206797	475494
другим странам	1203170	1742741	2283530	2702076	2724082	1012541	1264912
гражданам стран СНГ по территории России	976	573	342	90	-	-	500
гражданам других стран (кроме стран СНГ) по территории России	-	-	-	-	-	-	-
Численность обслуженных туристов – всего, человек	42687	51838	65546	71145	80370	42599	40744
из них							
граждане России	42687	51838	65519	71145	80370	42599	40690
в том числе отправлено по странам:							
Российская Федерация	7146	9330	5793	6822	11658	9276	15526
Германия	100	68	123	144	213	138	13
Египет	8099	5338	8013	7568	9847	3243	16
Испания	994	1888	3717	3730	2743	713	454
Италия	570	702	1615	1343	1177	442	143
Объединенные Арабские Эмираты	1246	1462	2596	3039	2886	759	843
Соединенное Королевство (Великобритания)	15	87	114	208	184	96	78
Турция	13566	16057	18788	18041	22824	6193	775
другие страны	10810	16622	24228	30009	28679	21695	22842
с посещением нескольких стран	141	284	532	241	159	44	...

¹⁾ До 2016г. – среднесписочная численность работников (включая внешних совместителей и работников, выполнявших работы по договорам гражданско-правового характера)

Спортивные сооружения

(по данным Департамента физической культуры и спорта Ханты-Мансийского автономного округа-Югры)

на конец года

	1990	1991	1992	1993	1994	1995	1996	1997	1998
Число сооружений – всего, единиц
в том числе:									
стадионы с трибунами на 1500 мест и более	6	6	6	6	7	7	7	7	7
дворцы спорта
футбольные манежи
плоскостные спортивные сооружения (площадки и поля)	316	319	324	342	366	425	391	401	412
спортивные залы	477	502	526	535	538	565	581	601	641
плавательные бассейны	22	23	24	25	25	28	28	28	29
из них крытые
сооружения для стрелковых видов спорта
другие спортивные сооружения
Единовременная пропускная способность – всего, человек
в том числе:									
стадионы с трибунами на 1500 мест и более	662
дворцы спорта
футбольные манежи
плоскостные спортивные сооружения (площадки и поля)	9872
спортивные залы	19654
плавательные бассейны	2025
из них крытые
сооружения для стрелковых видов спорта
другие спортивные сооружения

ОТДЫХ И ТУРИЗМ

продолжение

	1999	2000	2001	2002	2003	2004	2005	2006	2007
Число сооружений – всего, единиц	1737	1752	1836	1874	1902	1929	1833	1835	1897
в том числе:									
стадионы с трибунами на 1500 мест и более	7	7	7	7	7	7	7	8	8
дворцы спорта ¹⁾	...	6	6	6	10	9	10	12	13
крытые спортивные объекты с искусственным льдом
футбольные манежи	...	1	-	-	-	-	-	-	-
плоскостные спортивные сооружения (площадки и поля)	438	470	523	518	492	535	560	516	526
спортивные залы	651	683	680	686	671	692	793	845	903
плавательные бассейны	31	51	40	41	74	77	81	83	85
из них крытые	...	50	40	41	74	77	81	83	85
сооружения для стрелковых видов спорта	...	67	72	75	94	98	82	79	78
другие спортивные сооружения	...	467	508	541	554	511	300	292	284
Единовременная пропускная способность – всего, человек	...	43079	45260	46501	45680	47891	47415	48709	50882
в том числе:									
стадионы с трибунами на 1500 мест и более	568	516	480	653	679	777	615	846	779
дворцы спорта ¹⁾	...	527	522	552	1261	853	1104	1382	1526
крытые спортивные объекты с искусственным льдом
футбольные манежи	...	12	-	-	-	-	-	-	-
плоскостные спортивные сооружения (площадки и поля)	8720	8961	9955	10696	11286	12108	11654	12128	12369
спортивные залы	18814	20099	20555	20238	19110	20745	23959	23937	25616
плавательные бассейны	987	1291	1246	1271	1751	1932	2035	2028	2095
из них крытые	...	1275	1246	1271	1751	1932	2035	2028	2095
сооружения для стрелковых видов спорта	...	290	303	307	661	537	380	418	502
другие спортивные сооружения	...	11383	12199	12784	10932	10939	7668	7970	7995

¹⁾ 1999-2009гг. – с учетом данных по крытым спортивным объектам с искусственным льдом

ОТДЫХ И ТУРИЗМ

окончание

	2008	2009	2010	2011	2012	2013	2014	2015	2016
Число сооружений – всего, единиц	1938	2097	2209	2251	2304	2346	2598	2756	2891
в том числе:									
стадионы с трибунами на 1500 мест и более	8	8	7	7	7	7	7	6	5
дворцы спорта ¹⁾	14	15	11	12
крытые спортивные объекты с искусственным льдом ²⁾	5	5	12	12	12	14	16
футбольные манежи	-	-	-	-	-	-	-	-	-
плоскостные спортивные сооружения (площадки и поля)	534	579	632	637	667	687	779	881	936
спортивные залы	919	1006	1036	1071	897	901	907	915	923
плавательные бассейны	87	98	100	105	105	106	112	117	121
из них крытые	87	98	100	105	105	106	112	117	121
сооружения для стрелковых видов спорта	79	75	78	76	75	74	78	71	71
другие спортивные сооружения	297	316	340	338	541	559	703	752	819
Единовременная пропускная способность – всего, человек	52283	55743	58623	59654	60967	61847	66641	69359	72817
в том числе:									
стадионы с трибунами на 1500 мест и более	779	571	546	546	546	546	514	424	384
дворцы спорта ¹⁾	1601	1502	1109	1134
крытые спортивные объекты с искусственным льдом ²⁾	185	185	305	300	300	350	450
футбольные манежи	-	-	-	-	-	-	-	-	-
плоскостные спортивные сооружения (площадки и поля)	12708	13817	14886	15096	15935	16465	18260	19918	21219
спортивные залы	26065	28401	29545	30223	28225	28483	29011	29305	29869
плавательные бассейны	2208	2480	2532	2618	2760	2789	3044	3146	3284
из них крытые	2208	2480	2532	2618	2760	2789	3044	3146	3284
сооружения для стрелковых видов спорта	510	501	470	464	452	455	471	441	443
другие спортивные сооружения	8412	8471	9350	9388	12744	12809	15041	15775	17168

¹⁾ 1999-2009гг. – с учетом данных по крытым спортивным объектам с искусственным льдом

²⁾ С 2012г. – с учетом данных по дворцам спорта

Численность занимавшихся в спортивных секциях и группах
(по данным Департамента физической культуры и спорта Ханты-Мансийского автономного округа-Югры)

человек

	1999	2000	2001	2002	2003	2004	2005	2006	2007
Численность, занимавшихся в спортивных секциях и группах – всего	152717	153677	161287	167212	161074	161385	159517	155617	161334
из них по видам спорта:									
футбол	12047	11137	11855	9712	6739	6783	5150	4292	5665
волейбол	13911	15177	16217	16452	16132	16412	16267	16057	15872
баскетбол	17521	18777	18159	18860	18362	17939	16696	16546	16454
легкая атлетика	3629	2984	3129	3388	3235	3162	3249	3796	4059
плавание	18654	18837	20386	21226	21326	20008	19489	20740	19752
лыжные гонки	10896	11454	11247	10511	9187	9733	9631	9714	9765
настольный теннис	4724	5113	5432	5578	5380	5711	4570	4904	4750
шахматы	4437	4722	4325	4524	6152
спортивный туризм	2531	2388	2862	3109	2990	2864	2755	2336	2468
спортивная гимнастика	1340	1611	1414	1513	1106	1150	1053	992	876
Из общей численности занимавшихся – женщины	46436	47774	49094	52723	48140	50092	49616	47843	52635

окончание

	2008	2009	2010	2011	2012	2013	2014	2015	2016
Численность, занимавшихся в спортивных секциях и группах – всего	164072	191650	209860	219591	242036	256393	271629	277853	307830
из них по видам спорта:									
футбол	5146	5970	16832	17045	18327	19388	20680	19652	20235
волейбол	15000	20039	19809	21027	22107	23534	24657	24772	25614
баскетбол	15851	18490	20262	19818	20926	20637	21317	21823	22396
легкая атлетика	4136	4347	4304	5252	6077	7362	7507	8640	10364
плавание	23187	29207	35453	35161	41857	43246	44156	44636	44477
лыжные гонки	9112	10364	11118	11943	14899	16119	17226	19054	19742
настольный теннис	4072	4221	4816	4769	5159	5005	4842	4870	4944
шахматы	6588	7267	7922	9137	9980	11218	11406	11940	20197
спортивный туризм	2195	2600	2928	2554	2779	2965	2888	3020	2992
спортивная гимнастика	836	1162	1026	728	690	892	997	1223	1341
Из общей численности занимавшихся – женщины	53466	60403	71144	72114	79867	86635	92774	97495	108506



ОБЩЕСТВЕННЫЕ ОБЪЕДИНЕНИЯ И РЕЛИГИОЗНЫЕ ОРГАНИЗАЦИИ

Количество зарегистрированных общественных объединений
(по данным Управления Министерства юстиции России
по Ханты-Мансийскому автономному округу – Югре)

на начало года

	2003		2004		2005	
	зарегистриро- вано, единиц	в процентах к итогу	зарегистриро- вано, единиц	в процентах к итогу	зарегистриро- вано, единиц	в процентах к итогу
Все общественные объединения	1408	100,0	1661	100,0	1591	100,0
в том числе:						
общественные организации	1272	90,3	1338	80,5	1334	83,8
из них:						
политические партии (региональные и местные отделения)	27	1,9	60	3,6	56	3,5
профессиональные союзы	603	42,8	780	47,0	764	48,0
общественные движения	16	1,2	26	1,6	20	1,3
общественные фонды	60	4,3	30	1,8	65	4,1
их них благотворительные	44	3,1	13	0,8	44	2,8
общественные учреждения	2	0,1	3	0,2	6	0,4
органы общественной самодеятельности	3	0,2	152	9,2	3	0,2
национально-культурные автономии	14	1,0	10	0,6	10	0,6
иные общественные объединения	41	2,9	102	6,1	153	9,6
из них союзы (ассоциации)	35	2,5	39	2,3	39	2,5

продолжение

	2006		2007	
	зарегистрировано, единиц	в процентах к итогу	зарегистрировано, единиц	в процентах к итогу
Все общественные объединения	1189	100,0	1189	100,0
в том числе:				
общественные организации	706	59,4	704	59,2
политические партии (региональные и местные отделения)	20	1,7	15	1,3
профессиональные союзы	371	31,2	378	31,8
общественные движения	29	2,4	28	2,4
общественные фонды	29	2,4	28	2,4
их них благотворительные	4	0,3	3	0,2
общественные учреждения	5	0,5	4	0,3
национально-культурные автономии	11	0,9	11	0,9
союзы (ассоциации)	3	0,3	3	0,2
иные общественные объединения	15	1,3	18	1,5

ОБЩЕСТВЕННЫЕ ОБЪЕДИНЕНИЯ И РЕЛИГИОЗНЫЕ ОРГАНИЗАЦИИ

продолжение

	2008		2009	
	зарегистрировано, единиц	в процентах к итогу	зарегистрировано, единиц	в процентах к итогу
Все общественные объединения	1065	100,0	1013	100,0
в том числе:				
общественные организации	629	59,1	603	59,5
политические партии (региональные и местные отделения)	7	0,7	7	0,7
профессиональные союзы	341	32,0	331	32,7
общественные движения	19	1,8	16	1,6
общественные фонды	25	2,3	17	1,7
их них благотворительные	4	0,4	2	0,2
общественные учреждения	3	0,3	3	0,3
национально-культурные автономии	11	1,0	10	0,9
союзы (ассоциации)	2	0,2	-	-
иные общественные объединения	28	2,6	26	2,6

продолжение

	2010		2011	
	зарегистрировано, единиц	в процентах к итогу	зарегистрировано, единиц	в процентах к итогу
Все общественные объединения	1027	100,0	993	100,0
в том числе:				
общественные организации	607	59,1	582	58,6
политические партии (региональные и местные отделения)	6	0,6	6	0,6
профессиональные союзы	337	32,8	320	32,2
общественные движения	16	1,6	13	1,3
общественные фонды	18	1,8	18	1,8
их них благотворительные	2	0,2	3	0,3
общественные учреждения	2	0,2	-	-
национально-культурные автономии	10	0,9	13	1,3
иные общественные объединения	31	3,0	41	4,1

продолжение

	2012		2013		2014	
	зарегистри- ровано, единиц	в процентах к итогу	зарегистри- ровано, единиц	в процентах к итогу	зарегистри- ровано, единиц	в процентах к итогу
Все общественные объединения	989	100,0	948	100,0	981	100,0
в том числе:						
общественные организации	596	60,3	590	62,2	621	63,3
политические партии (региональные и местные отделения)	6	0,6	17	1,8	30	3,1
профессиональные союзы	302	30,5	279	29,4	258	26,3
общественные движения	14	1,4	13	1,4	15	1,5
общественные фонды	20	2,0	19	2,0	17	1,7
их них благотворительные	3	0,3	3	0,3	2	0,2
общественные учреждения	2	0,2	11	1,2	11	1,1
национально-культурные автономии	16	1,6	19	2,0	20	2,0
иные общественные объединения	33	3,3	-	-	-	-

ОБЩЕСТВЕННЫЕ ОБЪЕДИНЕНИЯ И РЕЛИГИОЗНЫЕ ОРГАНИЗАЦИИ

окончание

	2015		2016		2017	
	зарегистри- ровано, единиц	в процентах к итогу	зарегистри- ровано, единиц	в процентах к итогу	зарегистри- ровано, единиц	в процентах к итогу
Все общественные объединения	1002	100,0	1074	100,0	1089	100,0
в том числе:						
общественные организации	628	62,7	676	62,9	698	64,1
политические партии (региональные и местные отделения)	33	3,3	41	3,8	40	3,7
профессиональные союзы	266	26,5	241	22,4	235	21,6
общественные движения	18	1,8	16	1,5	18	1,7
общественные фонды	14	1,4	14	1,3	12	1,1
их них благотворительные	2	0,2	2	0,2	1	0,1
общественные учреждения	12	1,2	11	1,0	10	0,9
национально-культурные автономии	19	1,9	23	2,1	24	2,2
иные общественные объединения	12	1,2	52	4,8	52	4,8

Количество некоммерческих организаций
(по данным Управления Министерства юстиции России
по Ханты-Мансийскому автономному округу – Югре)

на начало года

	2011		2012		2013	
	зарегистри- ровано, единиц	в процентах к итогу	зарегистри- ровано, единиц	в процентах к итогу	зарегистри- ровано, единиц	в процентах к итогу
Все некоммерческие организа- ции	814	100,0	761	100,0	759	100,0
из них:						
фонды	100	12,3	99	13,0	101	13,3
некоммерческие партнерства	132	16,2	127	16,7	114	15,0
автономные некоммерческие организации	157	19,3	131	17,2	128	16,8
объединения юридических лиц (ассоциации, союзы)	42	5,2	40	5,3	40	5,3
учреждения	207	25,4	182	23,9	195	25,7
территориальные обществен- ные самоуправления	28	3,4	27	3,5	24	3,2
коллегии адвокатов	21	2,6	22	2,9	21	2,8
общины малочисленных наро- дов	105	12,9	110	14,5	108	14,2
казачьи общества	22	2,7	23	3,0	28	3,7

ОБЩЕСТВЕННЫЕ ОБЪЕДИНЕНИЯ И РЕЛИГИОЗНЫЕ ОРГАНИЗАЦИИ

продолжение

	2014		2015	
	зарегистрировано, единиц	в процентах к итогу	зарегистрировано, единиц	в процентах к итогу
Все некоммерческие организации	760	100,0	818	100,0
из них:				
фонды	106	13,9	121	14,8
некоммерческие партнерства	97	12,8	98	12,0
автономные некоммерческие организации	129	17,0	146	17,8
объединения юридических лиц (ассоциации, союзы)	43	5,7	43	5,3
учреждения	204	26,8	216	26,4
территориальные общественные самоуправления	26	3,4	28	3,4
коллегии адвокатов	20	2,6	23	2,8
общины малочисленных народов	105	13,8	109	13,3
казачьи общества	30	4,0	34	4,2

окончание

	2016		2017	
	зарегистрировано, единиц	в процентах к итогу	зарегистрировано, единиц	в процентах к итогу
Все некоммерческие организации	796	100,0	797	100,0
из них:				
фонды	101	12,7	110	13,8
некоммерческие партнерства	89	11,2	79	9,9
автономные некоммерческие организации	141	17,7	149	18,7
объединения юридических лиц (ассоциации, союзы)	53	6,7	55	6,9
учреждения	204	25,6	203	25,5
территориальные общественные самоуправления	27	3,4	23	2,9
коллегии адвокатов	20	2,5	24	3,0
общины малочисленных народов	106	13,3	97	12,2
казачьи общества	35	4,4	37	4,6

Количество зарегистрированных религиозных организаций
(по данным Управления Министерства юстиции России
по Ханты-Мансийскому автономному округу – Югре)

на начало года

	2003		2004		2005	
	зарегистри- ровано, еди- ниц	в процентах к итогу	зарегистри- ровано, еди- ниц	в процентах к итогу	зарегистри- ровано, еди- ниц	в процентах к итогу
Все религиозные организации	65	100,0	133	100,0	117	100,0
в том числе по конфессиям:						
Русская православная церковь	24	36,9	54	40,6	41	35,1
Римско-католическая церковь	-	-	-	-	-	-
Ислам	20	30,9	26	19,5	26	22,2
Евангельские христиане-баптисты	14	21,5	32	24,1	35	29,9
Пятидесятники	1	1,5	3	2,2	2	1,7
Адвентисты седьмого дня	1	1,5	6	4,5	6	5,1
Свидетели Иеговы	2	3,1	6	4,5	6	5,1
Сознание Кришны	1	1,5	1	0,8	1	0,9
Иные верования	2	3,1	5	3,8	-	-

продолжение

	2006		2007		2008	
	зарегистри- ровано, единиц	в процентах к итогу	зарегистри- ровано, единиц	в процентах к итогу	зарегистри- ровано, единиц	в процентах к итогу
Все религиозные организации	130	100,0	132	100,0	126	100,0
в том числе по конфессиям:						
Русская православная церковь	51	39,2	50	37,9	48	38,1
Римско-католическая церковь	1	0,8	1	0,8	2	1,6
Ислам	26	20,0	27	20,5	24	19,0
Евангельские христиане-баптисты	10	7,7	10	7,6	8	6,3
Пятидесятники	20	15,4	22	16,6	22	17,5
Адвентисты седьмого дня	6	4,6	6	4,5	6	4,8
Свидетели Иеговы	6	4,6	6	4,5	6	4,8
Иные верования	10	7,7	10	7,6	10	7,9

продолжение

	2009		2010		2011	
	зарегистри- ровано, единиц	в процентах к итогу	зарегистри- ровано, единиц	в процентах к итогу	зарегистри- ровано, единиц	в процентах к итогу
Все религиозные организации	127	100,0	124	100,0	124	100,0
в том числе по конфессиям:						
Русская православная церковь	49	38,6	46	37,1	46	37,1
Римско-католическая церковь	2	1,6	2	1,6	2	1,6
Ислам	22	17,3	23	18,5	27	21,8
Евангельские христиане-баптисты	9	7,1	8	6,5	7	5,7
Пятидесятники	23	18,1	23	18,5	22	17,7
Адвентисты седьмого дня	6	4,7	6	4,8	6	4,8
Свидетели Иеговы	6	4,7	6	4,8	6	4,8
Иные верования	10	7,9	10	8,1	8	6,5

ОБЩЕСТВЕННЫЕ ОБЪЕДИНЕНИЯ И РЕЛИГИОЗНЫЕ ОРГАНИЗАЦИИ

продолжение

	2012		2013	
	зарегистрировано, единиц	в процентах к итогу	зарегистрировано, единиц	в процентах к итогу
Все религиозные организации	128	100,0	130	100,0
в том числе по конфессиям:				
Русская православная церковь	48	37,5	58	44,6
Римско-католическая церковь	2	1,6	2	1,5
Ислам	28	21,9	29	22,3
Евангельские христиане-баптисты	7	5,4	7	5,4
Пятидесятники	22	17,2	22	16,9
Адвентисты седьмого дня	6	4,7	6	4,6
Свидетели Иеговы	6	4,7	6	4,6
Иные верования	9	7,0	-	-

продолжение

	2014		2015	
	зарегистри- ровано, единиц	в процентах к итогу	зарегистри- ровано, единиц	в процентах к итогу
Все религиозные организации	148	100,0	156	100,0
в том числе по конфессиям:				
Русская православная церковь	68	45,9	73	46,8
Римско-католическая церковь	2	1,4	2	1,3
Ислам	28	18,9	30	19,2
Евангельские христиане-баптисты	7	4,7	7	4,5
Пятидесятники	22	14,9	20	12,8
Адвентисты седьмого дня	6	4,1	6	3,8
Свидетели Иеговы	6	4,1	6	3,8
Иные верования	10	6,8	12	7,7

окончание

	2016		2017	
	зарегистрировано, единиц	в процентах к итогу	зарегистрировано, единиц	в процентах к итогу
Все религиозные организации	163	100,0	178	100,0
в том числе по конфессиям:				
Русская православная церковь	81	49,7	96	53,9
Римско-католическая церковь	2	1,2	2	1,1
Ислам	29	17,8	31	17,4
Евангельские христиане-баптисты	5	3,1	4	2,2
Пятидесятники	20	12,3	17	9,6
Адвентисты седьмого дня	6	3,7	6	3,4
Свидетели Иеговы	6	3,7	6	3,4
Иные верования	14	8,6	16	9,0

ПРЕСТУПНОСТЬ



ПРЕСТУПНОСТЬ

(по данным правоохранительных и судебных органов)

Число зарегистрированных преступлений по видам

	1990	1991	1992	1993	1994	1995	1996	1997	1998
Зареги- ровано преступле- ний – всего	22992	26294	30353	32069	33782	34492	31824	27964	33345
из них:									
убийство и покушение на убий- ство	179	180	239	297	387	325	315	311	300
умышлен- ное причи- нение тяж- кого вреда здоровью	522	490	695	981	922	878	723	559	565
изнасило- вание и по- кушение на изнаси- лование	132	101	131	175	150	142	102	113	76
грабеж	981	1198	1809	1970	1757	1737	1321	1306	1798
кража	11913	14730	16081	15755	15864	15617	12266	10785	12958
преступле- ния, свя- занные с наркотиче- скими средства- ми, психо- тропными вещества- ми и их аналогами, сильнодей- ствующи- ми веще- ствами	77	149	284	917	1224	1767	1831	3096	2967
хулиган- ство	1488	1469	1668	1894	2224	2107	1793	1306	1177
нарушение правил до- рожного движения и эксплуата- ции транс- портных средств	1094	1067	1344	352	665	599	517	530	593
из них повлек- шие по неосто- рожности смерть человека, двух или более лиц	149	189	204	257	195	142	128	136	163
взяточни- чество	30
на 100000 населения	1805	2061	2391	2518	2626	2657	2429	2103	2468

ПРЕСТУПНОСТЬ

продолжение

	1999	2000	2001	2002	2003	2004	2005	2006	2007
Зарегистрировано преступлений – всего	38194	32717	36446	34067	39619	42799	52908	55575	47393
из них:									
убийство и покушение на убийство	327	320	301	303	307	373	356	301	202
умышленное причинение тяжкого вреда здоровью	541	605	816	726	748	694	735	622	630
изнасилование и покушение на изнасилование	61	67	62	79	75	98	71	74	41
грабеж	1631	1237	1625	1939	2343	3119	3939	3613	2746
кража	14614	11350	11692	10802	15416	18543	23313	22972	19712
преступления, связанные с наркотическими средствами, психотропными веществами и их аналогами, сильнодействующими веществами	3947	3347	3679	3427	3642	3465	4705	5514	4968
хулиганство	933	1071	1435	1706	1779	666	755	619	394
нарушение правил дорожного движения и эксплуатации транспортных средств	581	718	765	845	755	295	284	337	290
из них повлекшие по неосторожности смерть человека, двух или более лиц	129	184	180	132	163	122	129	170	141
взяточничество	38	52	70	30	32	33	25	44	83
на 100000 населения	2810	2385	2608	2391	2755	2773	3618	3786	3213

ПРЕСТУПНОСТЬ

окончание

	2008	2009	2010	2011	2012	2013	2014	2015	2016
Зарегистрировано преступлений – всего	38708	37372	34296	31152	27407	25223	24140	23785	22598
из них:									
убийство и покушение на убийство	194	185	184	140	137	115	109	116	99
умышленное причинение тяжкого вреда здоровью	607	535	515	526	452	485	421	356	408
изнасилование и покушение на изнасилование	37	36	45	46	29	36	49	33	58
грабеж	2111	1796	1531	1166	682	553	405	316	299
кража	14532	13740	13292	12620	9987	9125	7591	7901	6701
преступления, связанные с наркотическими средствами, психотропными веществами и их аналогами, сильнодействующими веществами	4683	4366	3273	3316	3384	3579	3812	3122	2842
хулиганство	287	218	250	208	150	122	88	50	49
нарушение правил дорожного движения и эксплуатации транспортных средств	278	330	351	364	373	329	321	300	244
из них повлекшие по неосторожности смерть человека, двух или более лиц	127	83	105	94	108	122	111	114	72
взяточничество	89	92	99	122	122	100	104	91	88
на 100000 населения	2596	2470	2241	2011	1743	1586	1504	1469	1381

ПРЕСТУПНОСТЬ

Состав лиц, совершивших преступления

	1990	1991	1992	1993	1994	1995	1996	1997	1998
Выявлено лиц, совершивших преступления – всего	9296	10348	12550	14601	16112	17242	16682	14146	16781
в том числе:									
по полу:									
мужчины	8178	9141	11221	13142	14373	15151	14442	12127	13492
женщины	1118	1207	1329	1459	1739	2091	2240	2019	3289
по возрасту во время совершения преступления, лет:									
14-15	613	633	700	843	846	858	592	558	581
16-17	1052	1065	1344	1722	1705	1805	1432	1408	1590
18-24	1865	2058	2685	3747	4346	4673	4355	4272	4649
25-29	1995	2058	2210	2422	2541	2526	2795	2307	2775
30 и старше	3771	4534	5611	5867	6674	7380	7508	5601	7186
по занятию на момент совершения преступления:									
наемные работники ¹⁾	5676	5665	6296	6795	7020	7478	6430	4738	5747
служащие	901	859	1106	337	555	1155	719	619	947
работники сельского хозяйства	-	-	-	43	36	4	3	3	3
учащиеся и студенты ²⁾	701	671	792	1053	1071	1177	864	1035	1270
лица без постоянного источника дохода	1460	1673	2234	3350	4942	6326	7521	6720	7612
из них безработные	-	-	-	126	157	462	272	192	206
Выявлено лиц, совершивших преступления – всего	100,0	100,0	100,0	100,0	100,0	100,0	100,0	100,0	100,0
в том числе:									
по полу:									
мужчины	88,0	88,3	89,4	90,0	89,2	87,9	86,6	85,7	80,4
женщины	12,0	11,7	10,6	10,0	10,8	12,1	13,4	14,3	19,6
по возрасту во время совершения преступления, лет:									
14-15	6,6	6,1	5,6	5,8	5,2	5,0	3,5	3,9	3,5
16-17	11,3	10,3	10,7	11,8	10,6	10,4	8,6	10,0	9,5
18-24	20,0	19,9	21,4	25,6	27,0	27,1	26,1	30,2	27,7
25-29	21,5	19,9	17,6	16,6	15,8	14,7	16,8	16,3	16,5
30 и старше	40,6	43,8	44,7	40,2	41,4	42,8	45,0	39,6	42,8
по занятию на момент совершения преступления:									
наемные работники ¹⁾	61,1	54,7	50,2	46,5	43,6	43,4	38,5	33,5	34,2
служащие	9,7	8,3	8,8	2,3	3,4	6,7	4,3	4,4	5,6
работники сельского хозяйства	-	-	-	0,3	0,2	0,0	0,0	0,0	0,0
учащиеся и студенты ²⁾	7,5	6,5	6,3	7,2	6,6	6,8	5,2	7,3	7,6
лица без постоянного источника дохода	15,7	16,2	17,8	22,9	30,7	36,7	45,1	47,5	45,4
из них безработные	-	-	-	0,9	1,0	2,7	1,6	1,4	1,2

¹⁾ До 2010г. – рабочие

²⁾ До 2010г. – учащиеся

ПРЕСТУПНОСТЬ

продолжение

	1999	2000	2001	2002	2003	2004	2005	2006	2007
Выявлено лиц, совершивших преступления – всего	17927	17824	19001	16156	15008	14806	17672	18817	17687
в том числе:									
по полу:									
мужчины	14382	14364	14572	12456	12279	12888	14750	15446	14609
женщины	3545	3460	4429	3700	2729	1918	2922	3371	3078
по возрасту во время совершения преступления, лет:									
14-15	542	516	651	517	453	637	682	682	508
16-17	1763	1440	1548	1469	1212	1315	1397	1393	1145
18-24	5411	5042	5219	4555	4488	4278	5020	5067	4758
25-29	3122	3151	3323	2797	2741	2686	3579	4014	3763
30 и старше	7089	7675	8260	6818	6114	5890	6994	7661	7513
по занятию на момент совершения преступления:									
наемные работники ¹⁾	5870	6459	7331	6294	5663	4122	5115	5883	5747
служащие	825	1066	952	766	683	566	831	877	812
работники сельского хозяйства	11	5	5	7	8	5	3	4	3
учащиеся и студенты ²⁾	1500	1273	1460	1342	1293	1518	1645	1714	1557
лица без постоянного источника дохода	8418	7867	8013	6711	6544	7757	9162	9435	8745
из них безработные	182	130	93	95	92	69	105	99	74
Выявлено лиц, совершивших преступления – всего	100,0	100,0	100,0	100,0	100,0	100,0	100,0	100,0	100,0
в том числе:									
по полу:									
мужчины	80,2	80,6	76,7	77,1	81,8	87,0	83,5	82,1	82,6
женщины	19,8	19,4	23,3	22,9	18,2	13,0	16,5	17,9	17,4
по возрасту во время совершения преступления, лет:									
14-15	3,0	2,9	3,4	3,2	3,0	4,3	3,9	3,6	2,8
16-17	9,8	8,1	8,1	9,1	8,1	8,9	7,9	7,4	6,5
18-24	30,2	28,3	27,5	28,2	29,9	28,9	28,4	26,9	26,9
25-29	17,4	17,7	17,5	17,3	18,3	18,1	20,2	21,4	21,3
30 и старше	39,6	43,1	43,5	42,2	40,7	39,8	39,6	40,7	42,5
по занятию на момент совершения преступления:									
наемные работники ¹⁾	32,7	36,2	38,6	39,0	37,7	27,8	28,9	31,3	32,5
служащие	4,6	6,0	5,0	4,7	4,6	3,8	4,7	4,7	4,6
работники сельского хозяйства	0,1	0,0	0,0	0,0	0,1	0,0	0,0	0,0	0,0
учащиеся и студенты ²⁾	8,4	7,1	7,7	8,3	8,6	10,3	9,3	9,1	8,8
лица без постоянного источника дохода	47,0	44,1	42,2	41,5	43,6	52,4	51,8	50,1	49,4
из них безработные	1,0	0,7	0,5	0,6	0,6	0,5	0,6	0,5	0,4

¹⁾ До 2010г. – рабочие

²⁾ До 2010г. – учащиеся

ПРЕСТУПНОСТЬ

окончание

	2008	2009	2010	2011	2012	2013	2014	2015	2016
Выявлено лиц, совершивших преступления – всего	Человек								
	15268	15261	13762	12530	11969	12309	11774	12393	11699
в том числе:									
по полу:									
мужчины	12643	12735	11657	10690	10074	10563	10025	10483	9973
женщины	2625	2526	2105	1840	1895	1746	1749	1910	1726
по возрасту во время совершения преступления, лет:									
14-15	421	392	301	293	282	285	167	142	164
16-17	908	771	618	630	550	516	381	416	313
18-24	3909	3582	3181	2805	2785	2762	2422	2333	2002
25-29	3396	3507	3040	2662	2547	2670	2475	2459	2415
30 и старше	6634	7007	6621	6140	5805	6076	6329	7043	6805
по занятию на момент совершения преступления:									
наемные работники ¹⁾	5068	4542	4046	3491	3526	3897	3706	3779	3536
служащие	731	703	693	515	482	376	360	380	345
работники сельского хозяйства	4	4	1	1	2	4	7	2	3
учащиеся и студенты ²⁾	1269	1166	1010	959	888	910	552	608	500
лица без постоянного источника дохода	7571	8262	7498	7005	6522	6531	6556	6979	6539
из них безработные	57	92	97	104	148	149	171	115	30
Выявлено лиц, совершивших преступления – всего	В процентах к итогу								
	100,0	100,0	100,0	100,0	100,0	100,0	100,0	100,0	100,0
в том числе:									
по полу:									
мужчины	82,8	83,4	84,7	85,3	84,2	85,8	85,1	84,6	85,2
женщины	17,2	16,6	15,3	14,7	15,8	14,2	14,9	15,4	14,8
по возрасту во время совершения преступления, лет:									
14-15	2,8	2,6	2,2	2,3	2,4	2,3	1,4	1,1	1,4
16-17	5,9	5,1	4,5	5,1	4,6	4,2	3,2	3,4	2,7
18-24	25,6	23,5	23,1	22,4	23,3	22,4	20,6	18,8	17,1
25-29	22,2	23,0	22,1	21,2	21,3	21,7	21,0	19,8	20,6
30 и старше	43,5	45,9	48,1	49,0	48,5	49,4	53,8	56,8	58,2
по занятию на момент совершения преступления:									
наемные работники ¹⁾	33,2	29,8	29,4	27,9	29,5	31,7	31,5	30,5	30,2
служащие	4,9	4,6	5,0	4,1	4,0	3,1	3,1	3,1	2,9
работники сельского хозяйства	0,0	0,0	0,0	0,0	0,0	0,0	0,1	0,0	0,0
учащиеся и студенты ²⁾	8,3	7,6	7,3	7,7	7,4	7,4	4,7	4,9	4,3
лица без постоянного источника дохода	49,6	54,1	54,5	55,9	54,5	53,1	55,7	56,3	55,9
из них безработные	0,4	0,6	0,7	0,8	1,2	1,2	1,5	0,9	0,3

¹⁾ До 2010г. – рабочие

²⁾ До 2010г. – учащиеся

ПРЕСТУПНОСТЬ

Численность лиц, потерпевших от преступных посягательств

человек

	2005	2006	2007	2008	2009	2010	2011	2012	2013	2014	2015	2016
Численность лиц, потерпевших от преступных посягательств – всего	40962	41671	33678	28341	28960	28842	27072	19878	17101	15854	19219	16587
мужчины	28006	27196	21324	18227	18380	18473	17741	11993	9746	8701	12014	10551
женщины	12956	14475	12354	10114	10580	10369	9331	7885	7355	7153	7205	6036
из них в результате преступных посягательств:												
погибли – всего	546	573	472	327	328	339	261	377	395	395	382	328
мужчины	461	476	397	246	258	236	191	287	278	279	295	243
женщины	85	97	75	81	70	103	70	90	117	116	87	85
получили тяжкий вред здоровью – всего	670	564	587	487	567	516	575	1156	735	590	678	655
мужчины	594	491	505	381	432	394	427	706	552	451	523	517
женщины	76	73	82	106	135	122	148	450	183	139	155	138

Распределение осужденных по приговорам судов, вступившим в законную силу, по отдельным видам преступлений

	1991	1992	1993	1994	1995	1996	1997	1998	1999
	Человек								
Численность осужденных – всего	5870	5748	6390	7922	8942	12354	9325	10784	12067
из них за:									
убийство	136	132	149	153	216	225	175	228	255
умышленное причинение тяжкого вреда здоровью	263	345	397	466	431	453	407	379	394
изнасилование	165	76	65	67	110	99	80	89	118
разбой	117	120	124	175	169	227	176	247	337
грабеж	247	572	539	573	494	633	554	614	714
кражу	1287	1423	2283	2875	3052	3931	3051	3435	4426
незаконные действия и нарушения правил обращения с наркотическими и психотропными средствами	67	67	170	290	527	1052	1051	1415	1685
хулиганство	514	471	592	652	801	884	669	746	592
нарушение правил дорожного движения и эксплуатации транспортных средств, повлекших по неосторожности смерть человека, двух и более лиц	471	468	199	293	263	365	277	208	233
	В процентах к итогу								
Численность осужденных – всего	100,0	100,0	100,0	100,0	100,0	100,0	100,0	100,0	100,0
из них за:									
убийство	2,3	2,3	2,3	1,9	2,4	1,8	1,9	2,1	2,1
умышленное причинение тяжкого вреда здоровью	4,5	6,0	6,2	5,9	4,8	3,7	4,4	3,5	3,3
изнасилование	2,8	1,3	1,0	0,8	1,2	0,8	0,9	0,8	1,0
разбой	2,0	2,1	1,9	2,2	1,9	1,8	1,9	2,3	2,8
грабеж	4,2	10,0	8,4	7,2	5,5	5,1	5,9	5,7	5,9
кражу	21,9	24,8	35,7	36,3	34,1	31,8	32,7	31,9	36,7
незаконные действия и нарушения правил обращения с наркотическими и психотропными средствами	1,1	1,2	2,7	3,7	5,9	8,5	11,3	13,1	14,0
хулиганство	8,8	8,2	9,3	8,2	9,0	7,2	7,2	6,9	4,9
нарушение правил дорожного движения и эксплуатации транспортных средств, повлекших по неосторожности смерть человека, двух и более лиц	8,0	8,1	3,1	3,7	2,9	3,0	3,0	1,9	1,9

ПРЕСТУПНОСТЬ

продолжение

	2000	2001	2002	2003	2004	2005	2006	2007
Человек								
Численность осужденных – всего	12200	14702	11364	10062	9413	11111	12138	12579
из них за:								
убийство	279	261	223	249	250	280	260	206
умышленное причинение тяжкого вреда здоровью	462	575	573	556	566	537	560	508
изнасилование	114	66	92	99	122	102	118	97
разбой	360	399	356	286	296	364	414	376
грабеж	692	893	827	716	793	968	1008	1039
кражу	4830	4398	2730	2415	2764	3433	3233	3409
незаконные действия и нарушения правил обращения с наркотическими и психотропными средствами	1502	1599	1349	1276	866	1360	1939	2359
хулиганство	517	891	680	528	139	87	83	73
нарушение правил дорожного движения и эксплуатации транспортных средств, повлекших по неосторожности смерть человека, двух и более лиц	216	444	423	395	173	134	158	154
В процентах к итогу								
Численность осужденных – всего	100,0	100,0	100,0	100,0	100,0	100,0	100,0	100,0
из них за:								
убийство	2,3	1,8	2,0	2,5	2,7	2,5	2,1	1,6
умышленное причинение тяжкого вреда здоровью	3,8	3,9	5,0	5,5	6,0	4,8	4,6	4,0
изнасилование	0,9	0,4	0,8	1,0	1,3	0,9	1,0	0,8
разбой	3,0	2,7	3,1	2,8	3,1	3,3	3,4	3,0
грабеж	5,7	6,1	7,3	7,1	8,4	8,7	8,3	8,3
кражу	39,6	29,9	24,0	24,0	29,4	30,9	26,6	27,1
незаконные действия и нарушения правил обращения с наркотическими и психотропными средствами	12,3	10,9	11,9	12,7	9,2	12,2	16,0	18,8
хулиганство	4,2	6,1	6,0	5,2	1,5	0,8	0,7	0,6
нарушение правил дорожного движения и эксплуатации транспортных средств, повлекших по неосторожности смерть человека, двух и более лиц	1,8	3,0	3,7	3,9	1,8	1,2	1,3	1,2

ПРЕСТУПНОСТЬ

окончание

	2008	2009	2010	2011	2012	2013	2014	2015	2016
Человек									
Численность осужденных – всего	11188	9766	8923	7992	7619	7647	8346	8873	9818
из них за:									
убийство	173	130	149	84	88	84	90	98	63
умышленное причинение тяжкого вреда здоровью	506	486	426	394	362	388	347	382	342
изнасилование	65	67	73	78	54	29	16	19	24
разбой	302	244	185	132	111	122	97	98	94
грабеж	803	745	607	500	382	247	267	220	211
кражу	3103	2610	2474	2187	2197	2027	2417	2772	2543
незаконные действия и нарушения правил обращения с наркотическими и психотропными средствами	2236	2041	1717	1661	1637	1599	1429	1388	1362
хулиганство	45	46	33	30	30	20	19	17	22
нарушение правил дорожного движения и эксплуатации транспортных средств, повлекших по неосторожности смерть человека, двух и более лиц	99	140	143	154	160	64	78	50	43
В процентах к итогу									
Численность осужденных – всего	100,0	100,0	100,0	100,0	100,0	100,0	100,0	100,0	100,0
из них за:									
убийство	1,5	1,3	1,7	1,1	1,2	1,1	1,1	1,1	0,6
умышленное причинение тяжкого вреда здоровью	4,5	5,0	4,8	4,9	4,8	5,1	4,2	4,3	3,5
изнасилование	0,6	0,7	0,8	1,0	0,7	0,4	0,2	0,2	0,2
разбой	2,7	2,5	2,1	1,7	1,5	1,6	1,2	1,1	1,0
грабеж	7,2	7,6	6,8	6,3	5,0	3,2	3,2	2,5	2,1
кражу	27,7	26,7	27,7	27,4	28,8	26,5	29,0	31,2	25,9
незаконные действия и нарушения правил обращения с наркотическими и психотропными средствами	20,0	20,9	19,2	20,8	21,5	20,9	17,1	15,6	13,9
хулиганство	0,4	0,5	0,4	0,4	0,4	0,3	0,2	0,2	0,2
нарушение правил дорожного движения и эксплуатации транспортных средств, повлекших по неосторожности смерть человека, двух и более лиц	0,9	1,4	1,6	1,9	2,1	0,8	0,9	0,6	0,4

ПРЕСТУПНОСТЬ

Распределение осужденных по возрасту и составу

	1993	1994	1995	1996	1997	1998	1999	2000	2001	2002	2003	2004
Численность осужденных – всего	6390	7922	8942	12354	9325	10784	12067	12200	14702	11364	10062	9413
из них в возрасте, лет:												
14-17	1047	1114	1178	1666	1471	1629	1791	1878	1832	1233	1156	1096
18-24	1803	2465	2815	3504	2872	3450	4270	4261	4937	3836	3385	3083
25-29	1113	1288	1423	2158	1494	1739	2035	2060	2504	2041	1844	1833
30-49	2302	2898	3334	4767	3292	3751	3757	3731	4978	3869	3340	3061
50 и старше	125	157	192	259	196	215	214	270	451	385	337	340
Из общей численности осужденных:												
женщины	442	581	780	1493	1214	1472	1508	1584	2672	1835	1425	1091
ранее судимые, включая лиц, имевших снятые и погашенные судимости	1950	2306	2514	3268	2580	3193	3575	3674	4034	3382	3327	3341
трудоспособные лица без определенных занятий	1956	2779	3546	5238	3597	4230	5110	5321	6212	4827	4419	4895
Численность осужденных – всего	100,0	100,0	100,0	100,0	100,0	100,0	100,0	100,0	100,0	100,0	100,0	100,0
из них в возрасте, лет:												
14-17	16,4	14,1	13,2	13,5	15,8	15,1	14,8	15,4	12,4	10,8	11,5	11,6
18-24	28,2	31,1	31,5	28,3	30,8	32,0	35,4	34,9	33,6	33,8	33,6	32,8
25-29	17,4	16,2	15,9	17,5	16,0	16,1	16,9	16,9	17,0	18,0	18,3	19,5
30-49	36,0	36,6	37,3	38,6	35,3	34,8	31,1	30,6	33,9	34,0	33,2	32,5
50 и старше	2,0	2,0	2,1	2,1	2,1	2,0	1,8	2,2	3,1	3,4	3,4	3,6
Из общей численности осужденных:												
женщины	6,9	7,3	8,7	12,1	13,0	13,6	12,5	13,0	18,2	16,1	14,2	11,6
ранее судимые, включая лиц, имевших снятые и погашенные судимости	30,5	29,1	28,1	26,5	27,7	29,6	29,6	30,1	27,4	29,8	33,1	35,5
трудоспособные лица без определенных занятий	30,6	35,1	39,7	42,4	38,6	39,2	42,3	43,6	42,3	42,5	43,9	52,0

ПРЕСТУПНОСТЬ

окончание

	2005	2006	2007	2008	2009	2010	2011	2012	2013	2014	2015	2016
Человек												
Численность осужденных – всего	11111	12138	12579	11188	9766	8923	7992	7619	7647	8346	8873	9818
из них в возрасте, лет:												
14-17	1249	955	1024	809	623	402	367	344	288	223	245	287
18-24	3467	3669	3713	3193	2548	2201	1904	1806	1884	1909	1932	1899
25-29	2260	2693	2898	2601	2467	2117	1808	1739	1752	1827	1844	2114
30-49	3711	4321	4441	4197	3696	3792	3555	3357	3330	3771	4226	4775
50 и старше	424	500	503	388	432	411	358	373	393	616	626	743
Из общей численности осужденных:												
женщины	1560	1792	2069	1739	1513	1331	1093	1057	986	1097	1125	1285
ранее судимые, включая лиц, имевших снятые и погашенные судимости	4214	4603	4840	4586	4247	4059	3751	3645	3139	3409	3445	3772
трудоспособные лица без определенных занятий	5925	6477	6816	5849	5265	4828	4512	4225	3987	4585	4972	5438
В процентах к итогу												
Численность осужденных – всего	100,0	100,0	100,0	100,0	100,0	100,0	100,0	100,0	100,0	100,0	100,0	100,0
из них в возрасте, лет:												
14-17	11,3	7,9	8,2	7,2	6,4	4,5	4,6	4,5	3,8	2,6	2,8	2,9
18-24	31,2	30,2	29,5	28,5	26,1	24,7	23,8	23,7	24,6	22,9	21,8	19,3
25-29	20,3	22,2	23,0	23,3	25,3	23,7	22,6	22,8	22,9	21,9	20,8	21,5
30-49	33,4	35,6	35,3	37,5	37,8	42,5	44,5	44,1	43,5	45,2	47,6	48,6
50 и старше	3,8	4,1	4,0	3,5	4,4	4,6	4,5	4,9	5,1	7,4	7,1	7,6
Из общей численности осужденных:												
женщины	14,0	14,8	16,4	15,5	15,5	14,9	13,7	13,9	12,9	13,1	12,7	13,1
ранее судимые, включая лиц, имевших снятые и погашенные судимости	37,9	37,9	38,5	41,0	43,5	45,5	46,9	47,8	41,0	40,8	38,8	38,4
трудоспособные лица без определенных занятий	53,3	53,4	54,2	52,3	53,9	54,1	56,5	55,5	52,1	54,9	56,0	55,4

ПРЕСТУПНОСТЬ

Распределение осужденных по основным мерам наказания,
назначенным судами

	1993	1994	1995	1996	1997	1998	1999	2000	2001	2002	2003	2004
	Человек											
Численность осужденных – всего	6390	7922	8942	12354	9325	10784	12067	12200	14702	11364	10062	9413
из них:												
лишение свободы	2299	2858	3161	4220	2867	3569	4288	4108	3979	3207	2981	2739
исправительные работы без лишения свободы	1183	1091	829	1123	689	439	471	395	524	388	324	317
условное осуждение к лишению свободы и к иным мерам	1091	1718	2440	3613	4449	4449	5356	4939	7204	5791	5296	4820
штраф	582	864	712	1679	936	963	752	618	1491	1107	844	1181
	В процентах к итогу											
Численность осужденных – всего	100,0	100,0	100,0	100,0	100,0	100,0	100,0	100,0	100,0	100,0	100,0	100,0
из них:												
лишение свободы	36,0	36,1	35,4	34,2	30,7	33,1	35,5	33,7	27,1	28,2	29,6	29,1
исправительные работы без лишения свободы	18,5	13,8	9,3	9,1	7,4	4,1	3,9	3,2	3,6	3,4	3,2	3,4
условное осуждение к лишению свободы и к иным мерам	17,1	21,7	27,3	29,2	47,7	41,3	44,4	40,5	49,0	51,0	52,6	51,2
штраф	9,1	10,9	8,0	13,6	10,0	8,9	6,2	5,1	10,1	9,7	8,4	12,5

окончание

	2005	2006	2007	2008	2009	2010	2011	2012	2013	2014	2015	2016
	Человек											
Численность осужденных – всего	11111	12138	12579	11188	9766	8923	7992	7619	7647	8346	8873	9818
из них:												
лишение свободы	3832	4132	4038	3668	3138	2660	2135	1791	1506	1896	2161	2177
исправительные работы без лишения свободы	332	313	298	280	337	386	386	615	853	951	709	735
условное осуждение к лишению свободы и к иным мерам	4914	5181	5484	4802	4380	3998	3752	3364	3138	2943	2356	2407
штраф	1623	2063	2309	2074	1649	1458	1270	1323	1517	1771	1414	1887
	В процентах к итогу											
Численность осужденных – всего	100,0	100,0	100,0	100,0	100,0	100,0	100,0	100,0	100,0	100,0	100,0	100,0
из них:												
лишение свободы	34,5	34,0	32,1	32,8	32,1	29,8	26,7	23,5	19,7	22,7	24,4	22,2
исправительные работы без лишения свободы	3,0	2,6	2,4	2,5	3,5	4,3	4,8	8,1	11,2	11,4	8,0	7,5
условное осуждение к лишению свободы и к иным мерам	44,2	42,7	43,6	42,9	44,8	44,8	46,9	44,2	41,0	35,3	26,6	24,5
штраф	14,6	17,0	18,4	18,5	16,9	16,3	15,9	17,4	19,8	21,2	15,9	19,2

Численность лиц, содержащихся в местах лишения свободы

на конец года, человек

	2005	2006	2007	2008	2009	2010	2011	2012	2013	2014	2015	2016
Численность лиц, содержащихся в местах лишения свободы – всего	6171	6069	5941	6432	5860	5586	4587	4394	1488	3924	2856	2845
в том числе:												
в исправительных колониях для взрослых	5468	5415	5330	5707	5299	5143	4167	4037	1488	3162	2111	2116
по полу:												
женщины	17	32	43	36	66	36	27	21	124	85	25	28
мужчины	5451	5383	5287	5671	5233	5107	4140	4016	1364	3077	2086	2088
по возрасту, лет:												
от 18 до 25 включительно	1788	1337	1244	1229	1254	835	582	563	384	369	192	173
от 26 до 55 включительно	3632	4015	4018	4349	4007	4243	3522	3419	1048	2722	1867	1890
от 56 до 60 включительно	39	52	58	60	28	50	47	48	40	45	32	48
старше 60	9	11	10	69	10	15	16	7	16	26	20	5
в СИЗО и тюрьмах, а также в помещениях, функционирующих в режиме СИЗО и тюрем	703	654	611	725	561	443	420	357	...	762	745	729
в том числе содержалось несовершеннолетних	20	24	16	19	17	3	6	3	...	11	11	4
Осуждены к лишению свободы 3 раза и более	1179	1380	1161	1754	1434	1671	1294	1303	...	-	1035	1054



ТЕРРИТОРИАЛЬНОЕ УСТРОЙСТВО

Число административно-территориальных единиц представлено в соответствии с Общероссийским классификатором объектов административно-территориального деления (ОКАТО), который принят и введен в действие на основании постановления Госстандарта России от 31.07.1995г. № 413.

Муниципальное образование в соответствии с Федеральным законом от 06.10.2003г. № 131-ФЗ «Об общих принципах организации местного самоуправления в Российской Федерации» (в ред. Федерального закона от 27.05.2014г. № 136-ФЗ) – городское или сельское поселение, муниципальный район, городской округ, городской округ с внутригородским делением, внутригородской район либо внутригородская территория (внутригородское муниципальное образование) города федерального значения.

Муниципальный район – несколько поселений или поселений и межселенных территорий, объединенных общей территорией, в границах которой местное самоуправление осуществляется в целях решения вопросов местного значения межпоселенческого характера населением непосредственно и (или) через выборные и иные органы местного самоуправления, которые могут осуществлять отдельные государственные полномочия, передаваемые органам местного самоуправления федеральными законами и законами субъектов Российской Федерации. Межселенная территория – территория, находящаяся вне границ поселений.

Городской округ – городское поселение, которое не входит в состав муниципального района и органы местного самоуправления которого осуществляют полномочия по решению установленных Федеральным законом от 06.10.2003г. № 131-ФЗ вопросов местного значения поселения и вопросов местного значения муниципального района, а также могут осуществлять отдельные государственные полномочия, передаваемые органам местного самоуправления федеральными законами и законами субъектов Российской Федерации.

Городское поселение – город или поселок с прилегающей территорией (в составе городского поселения также могут находиться сельские населенные пункты, не являющиеся сельскими поселениями), в которых местное самоуправление осуществляется населением непосредственно и (или) через выборные и иные органы местного самоуправления.

Сельское поселение – один или несколько объединенных общей территорией сельских населенных пунктов (сел, станиц, деревень, хуторов, кишлаков, аулов и других сельских населенных пунктов), в которых местное самоуправление осуществляется населением непосредственно и (или) через выборные и иные органы местного самоуправления.

Данные о численности работников государственных органов, органов местного самоуправления и избирательных комиссий муниципальных образований представлены по ветвям власти:

органы законодательной власти – законодательные органы субъекта Российской Федерации и с 1999г. – представительные органы местного самоуправления;

органы исполнительной власти – территориальные органы федеральных органов исполнительной власти, органы исполнительной власти субъектов Российской Федерации;

органы судебной власти и прокуратуры – федеральные суды общей юрисдикции в субъекте Российской Федерации, федеральные арбитражные суды в субъекте Российской Федерации, органы прокуратуры в субъекте Российской Федерации (включая транспортные и специализированные), органы судебной власти субъекта Российской Федерации – конституционные (уставные) суды субъекта Российской Федерации, с 2000г. – мировые судьи и аппараты, обеспечивающие их деятельность.

другие государственные органы – счетная палата субъекта Российской Федерации, избирательная комиссия субъекта Российской Федерации.

Органы местного самоуправления и избирательные комиссии муниципальных образований. В соответствии со статьей 34 Федерального закона от 06.10.2003г. № 131-ФЗ «Об общих принципах организации местного самоуправления в Российской Федерации», вступившего в силу с 1 января 2006г., учтены:

представительные органы муниципальных образований, в состав которых входят депутаты, избираемые на муниципальных выборах, а также главы поселений, входящие в состав муниципального района;

исполнительно-распорядительные органы муниципальных образований: местные администрации и исполнительные органы по различным направлениям деятельности;

контрольно-счетные органы муниципальных образований: органы, осуществляющие контроль за исполнением местного бюджета (контрольно-счетные палаты, ревизионные комиссии и другие);

иные органы местного самоуправления, предусмотренные уставом муниципального образования и обладающие собственными полномочиями по решению вопросов местного значения;

избирательные комиссии муниципальных образований, которые организуют подготовку и проведение муниципальных выборов.

На государственных должностях Российской Федерации в соответствии с Указом Президента Российской Федерации от 11.01.1995г. №32 «О государственных должностях Российской Федерации» учтены лица, замещавшие государственные должности, установленные Конституцией Российской Федерации, федеральными законами (федеральные государственные должности), конституциями, уставами субъектов Российской Федерации (государственные должности субъектов Российской Федерации) для непосредственного исполнения полномочий государственных органов. Это должности руководителей (первых лиц) государственных органов субъектов Российской Федерации (по органам законодательной власти - должности председателей и их заместителей в законодательных органах субъектов Российской Федерации, по органам исполнительной власти - должности руководи-

телей высших исполнительных органов субъектов Российской Федерации; по органам судебной власти и прокуратуры – должности председателей судов всех уровней и их заместителей, судей; по другим государственным органам – должности председателей и их заместителей Счетной палаты и Центральной избирательной комиссии субъектов Российской Федерации, членов Центральной избирательной комиссии субъектов Российской Федерации и другие должности).

Разработка сведений о составе работников, замещавших должности государственной гражданской службы за 2005-2012гг. по группам и категориям должностей осуществлялась в соответствии с федеральным законом от 27.07.2004г. № 79-ФЗ «О государственной гражданской службе Российской Федерации» и Реестром должностей Федеральной гражданской службы, утвержденным Указом Президента Российской Федерации от 31.12.2005г. № 1574, а также реестрами (перечнями) должностей гражданской службы субъектов Российской Федерации, утвержденными соответствующими нормативными правовыми актами субъектов Российской Федерации.

На должностях категории **«руководители»** учтены лица, замещавшие должности руководителей и заместителей руководителей государственных органов и их структурных подразделений.

На должностях категории **«помощники (советники)»** учтены лица, замещавшие должности, учреждаемые для содействия лицам, замещающим государственные должности субъектов Российской Федерации, руководителям федеральных государственных органов, руководителям государственных органов субъектов Российской Федерации (первым лицам) в реализации их полномочий и замещаемые на определенный срок, ограниченный сроком полномочий указанных лиц или руководителей.

На должностях категории **«специалисты»** учтены лица, замещавшие должности, учреждаемые для профессионального обеспечения выполнения государственными органами установленных задач и функций и замещаемые без ограничения полномочий (должности референтов, консультантов, главных и ведущих специалистов-экспертов, специали-

стов-экспертов, а также должности советников в структурных подразделениях (департаментах, управлениях, отделах) государственных органов).

На должностях категории «**обеспечивающие специалисты**» учтены лица, замещавшие должности, учреждаемые для организационного, информационного, документационного, финансово-экономического, хозяйственного и иного обеспечения деятельности государственных органов и замещаемые без срока полномочий.

При несоответствии наименований категорий и групп государственных должностей субъектов Российской Федерации федеральным (по которым осуществлялась разработка) данные о работниках, замещавших государственные должности в государственных органах отдельных субъектов Российской Федерации, включены в сводные итоги по соответствию категориям и группам федеральных государственных должностей.

На **муниципальных должностях** учтены лица, замещавшие муниципальные должности: депутаты, члены выборного органа местного самоуправления, выборные должностные лица местного самоуправления, члены избирательных комиссий муниципальных образований, действующих на постоянной основе и являющихся юридическими лицами, с правом решающего голоса.

Данные **о численности работников, замещавших муниципальные должности и должности муниципальной службы**, в органах местного самоуправления и избирательных комиссиях муниципальных образований представлены в соответствии с Федеральным законом № 25-ФЗ от 02.03.2007г. «О муниципальной службе в Российской Федерации» и нормативно-правовыми актами субъектов Российской Федерации по местному самоуправлению и муниципальной службе.

Должности муниципальной службы – должности в органе местного самоуправления, аппарате избирательной комиссии муниципального образования, которые устанавливаются муниципальными правовыми актами в соответствии с реестром должностей муниципальной службы в субъекте Российской Федерации, утверждаемым законом субъекта Российской Федерации, с установленным кругом

обязанностей по обеспечению исполнения полномочий органа местного самоуправления, избирательной комиссии муниципального образования или лица, замещающего муниципальную должность. На должностях муниципальной службы, учитывались лица, замещавшие должности муниципальной службы путем заключения трудового договора (должности руководителей муниципальных органов и структурных подразделений этих органов, их заместителей и специалистов всех категорий).

ОХРАНА ОКРУЖАЮЩЕЙ СРЕДЫ

Выбросы загрязняющих веществ в атмосферу – поступление в атмосферный воздух загрязняющих веществ (оказывающих неблагоприятное действие на здоровье населения и окружающую среду) от стационарных и передвижных источников выбросов. Учитываются все загрязнители, поступающие в атмосферный воздух как после прохождения пылегазоочистных установок (в результате неполного улавливания и очистки) на организованных источниках загрязнения, так и без очистки от организованных и неорганизованных источников загрязнения. Учет выбросов загрязняющих атмосферу веществ ведется как по их агрегатному состоянию (твердые, газообразные и жидкие), так и по отдельным веществам (ингредиентам).

Стационарный источник загрязнения атмосферы – неподвижной технологический агрегат (установка, устройство, аппарат и т.п.), выделяющий в процессе эксплуатации загрязняющие атмосферу вещества. Сюда же относятся другие объекты (терриконы, резервуары и т.д.).

Уловлено (обезврежено) загрязняющих веществ – все виды загрязнителей, уловленных (обезвреженных) на пылеулавливающих (газоочистных) установках из общего их объема, отходящего от стационарных источников.

Отходы производства и потребления – остатки сырья, материалов, полуфабрикатов, иных изделий или продуктов, которые образовались в процессе производства или потребления, а также товары (продукция), утратившие свои потребительские свойства; классы опасности отходов: 1 – чрезвычай-

чайно опасные, 2 – высоко опасные, 3 – умеренно опасные, 4 – мало опасные, 5 – неопасные.

Опасные отходы – отходы, которые содержат вредные вещества, обладающие опасными свойствами (токсичностью, взрывоопасностью, пожароопасностью, высокой реакционной способностью) или содержащие возбудителей инфекционных болезней, либо которые могут представлять непосредственную или потенциальную опасность для окружающей среды и здоровья человека самостоятельно или при вступлении в контакт с другими веществами.

Использование отходов – количество уловленных загрязняющих веществ, возвращенных в производство и использованных для получения товарного продукта или реализованных на сторону.

Обезвреживание отходов – обработка отходов, в том числе сжигание и обеззараживание отходов на специализированных установках, в целях предотвращения вредного воздействия отходов на здоровье человека и окружающую природную среду.

Сведения по показателям, характеризующим воздействие хозяйственной деятельности на окружающую среду, с 2012г. приведены с учетом данных по индивидуальным предпринимателям.

Особо охраняемые природные территории – участки земли, водной поверхности и воздушного пространства над ними, где располагаются природные комплексы и объекты, которые имеют особое природоохранное, научное, культурное, эстетическое, рекреационное и оздоровительное значение, которые изъяты решениями органов государственной власти полностью или частично из хозяйственного использования и для которых установлен режим особой охраны.

В России особо охраняемые природные территории могут иметь федеральное, региональное или местное значение и находиться в ведении соответственно федеральных органов исполнительной власти, органов исполнительной власти субъектов Российской Федерации и органов местного самоуправления, а также в ведении государственных научных организаций и государственных образовательных организаций высшего образования.

Инвестиции в основной капитал, направленные на охрану окружающей среды и рациональное

использование природных ресурсов, – затраты на новое строительство, расширение, реконструкцию, техническое перевооружение и модернизацию объектов (включая затраты по модернизации объекта, осуществляемой во время капитального ремонта), которые приводят к увеличению первоначальной стоимости объекта и относятся на добавочный капитал организации.

Станции для очистки сточных вод – комплекс сооружений биологической, физико-химической и механической очистки производственных и коммунальных сточных вод, необходимый для проведения технологического процесса очистки сточных вод до установленных нормативов.

Системы оборотного водоснабжения – системы водоснабжения с замкнутыми циклами, т.е. с возвратом для нужд технического водоснабжения сбросных сточных вод после их соответствующей очистки и обработки.

Установки для улавливания и обезвреживания вредных веществ из отходящих газов – газоочистные и пылеулавливающие установки.

НАСЕЛЕНИЕ

Первоисточником получения сведений о населении являются переписи населения. **Перепись населения** – процесс сбора демографических, экономических и социальных данных, характеризующих каждого жителя страны или территории по состоянию на определенный момент времени. Последняя Всероссийская перепись населения проведена в 2010 году по состоянию на 0 часов 14 октября.

Численность населения – категория (постоянного) населения, объединяющая людей, которые имеют обычное (постоянное) место жительства в данном населенном пункте или на данной территории. Текущая оценка численности населения на начало года рассчитывается на основании итогов последней переписи населения, к которым ежегодно прибавляются числа родившихся и прибывших на данную территорию и из которых вычитаются числа умерших и выбывших с данной территории. Текущие оценки численности населения за прошедшие годы уточняются на основании итогов очередной переписи.

По возрастным группам к населению **моложе трудоспособного** отнесены дети и подростки до 16 лет, **трудоспособного возраста** – мужчины 16-59 лет, женщины 16-54 лет, **старше трудоспособного возраста** – мужчины 60 лет и более, женщины 55 лет и более.

Среднегодовая численность населения – средняя арифметическая значений численности населения на начало и конец соответствующего года.

Городское население – лица, проживающие в городских населенных пунктах (городах, поселках городского типа) (тип населенного пункта утверждается законодательными актами субъекта Российской Федерации).

Сельское население – лица, проживающие в сельских населенных пунктах (селах, деревнях, поселках и т.п.).

Средний возраст населения – показатель, служащий сводной характеристикой возрастного состава населения. Вычисляется путем деления общего числа человеко-лет (сумма произведений значений возраста на численность населения в этом возрасте) на общую численность населения.

Национальная принадлежность при переписи населения указывалась в соответствии с Конституцией Российской Федерации (ст. 26) самими опрашиваемыми на основе самоопределения и записывалась переписными работниками строго со слов опрашиваемых. При обработке материалов переписи ответы населения о национальной принадлежности были систематизированы в 145 национальностей и 48 входящих в них этнических групп согласно Списку национального (этнического) состава населения Российской Федерации, разработанному Институтом этнологии и антропологии им. Н.Н. Миклухо-Маклая РАН и утвержденному решением Рабочей группы по подготовке итогов Всероссийской переписи населения 2010 года к официальному опубликованию от 31.05.2012 №15-АК.

Коэффициент демографической нагрузки – отношение числа лиц нетрудоспособного возраста к численности населения трудоспособного возраста.

Естественное движение населения – обобщенное название совокупности рождений и смертей, изменяющих численность населения так называемым

естественным путем. К естественному движению населения относятся также браки и разводы; хотя они не меняют численности населения непосредственно, но учитываются в том же порядке, что рождения и смерти. Сведения **о рождениях и смертях, браках и разводах** основаны на ежегодной статистической разработке данных, содержащихся в записях актов гражданского состояния о рождении о смерти, браках и разводах, составляемых органами записи актов гражданского состояния. В число родившихся включены только родившиеся живыми.

Общие показатели **естественного движения населения** используются, как правило, для оценки текущих изменений в развитии населения в целом, например, как составляющие при расчете его численности.

Число родившихся на 1000 населения (общий коэффициент рождаемости) – отношение числа родившихся (живыми) в течение календарного года к среднегодовой численности населения. Исчисляется в промилле.

Число умерших на 1000 населения (общий коэффициент смертности) – отношение числа умерших в течение календарного года к среднегодовой численности населения. Исчисляется в промилле.

Естественный прирост, убыль (-) населения – абсолютная величина разности между числом родившихся и числом умерших. Величина может быть как положительной, так и отрицательной.

Естественный прирост, убыль (-) на 1000 населения (коэффициент естественного прироста, убыли (-)) – разность общих коэффициентов рождаемости и смертности. Исчисляется в промилле.

Ожидаемая продолжительность жизни при рождении – число лет, которое в среднем предстояло бы прожить человеку из поколения родившихся при условии, что на протяжении всей жизни этого поколения повозрастная смертность останется на уровне того года, для которого вычислен показатель.

Возрастные коэффициенты рождаемости – отношение числа родившихся живыми за год у женщин данной возрастной группы к среднегодовой численности женщин этого возраста по текущей

оценке. При вычислении коэффициентов для возрастной группы до 20 лет в качестве знаменателя принята численность женщин в возрасте 15-19 лет, а в число рождений включены родившиеся у матерей до 15 лет. При вычислении коэффициентов для возрастной группы 15-49 лет в числитель включены все родившиеся, включая родившихся у матерей в возрасте как до 15 лет, так и 50 лет и старше.

Суммарный коэффициент рождаемости показывает, сколько в среднем детей родила бы одна женщина на протяжении всего репродуктивного периода (15-49 лет) при сохранении в каждом возрасте уровня рождаемости того года, для которого вычислены возрастные коэффициенты. Его величина не зависит от возрастного состава населения и характеризует средний уровень рождаемости в данный календарный год.

Возрастные коэффициенты смертности – отношение числа умерших в данном возрасте в течение календарного года к среднегодовой численности лиц данного возраста по текущей оценке. Эти коэффициенты характеризуют средний уровень смертности в каждой возрастной группе в календарном году. Исчисляется на 1000 населения.

Число умерших по причинам смерти на 10000 населения (коэффициенты смертности по причинам смерти) – отношение числа умерших от указанных причин смерти к среднегодовой численности населения. Исчисляется в промилле.

Источником информации о **причинах смерти** являются записи в медицинских свидетельствах о смерти, составляемых врачом относительно заболевания, внешних причин смерти – несчастного случая, убийства, самоубийства и другого внешнего воздействия (повреждения в результате действий, предусмотренных законом, повреждения без уточнения их случайного или преднамеренного характера, повреждения в результате военных действий), послуживших причиной смерти. Такие записи служат основанием для указания причины смерти в записях актов о смерти.

Число умерших в возрасте до 1 года на 1000 родившихся живыми (коэффициент младенческой смертности) исчисляется как сумма двух составляющих, первая из которых – отношение числа

умерших в возрасте до одного года из поколения, родившегося в том году, для которого исчисляется коэффициент, к общему числу родившихся в том же году; а вторая – отношение числа умерших в возрасте до одного года из поколения, родившегося в предыдущем году, к общему числу родившихся в предыдущем году. Исчисляется в промилле (на 1000 родившихся живыми).

С апреля 2012г., в связи с переходом Минздрава России на расширенные критерии рождения (приказ Минздравсоцразвития России от 27.12.2011г. № 1687н «О медицинских критериях рождения, в форме документа о рождении и порядке его выдачи») в органах ЗАГС подлежат регистрации рождения и смерти новорожденных с экстремально низкой массой тела (от 500 до 1000 граммов).

Число браков и разводов на 1000 населения (общие коэффициенты брачности и разводимости) – отношение числа зарегистрированных в течение календарного года браков и разводов к среднегодовой численности населения. Исчисляются в промилле.

Данные о **миграции населения** получены в результате разработки поступающих от территориальных органов Федеральной миграционной службы первичных документов статистического учета прибытия и убытия, которые составляются при регистрации и снятии с регистрационного учета населения по месту жительства. С 2011г. в статистический учет долгосрочной миграции населения включены также лица, зарегистрированные по месту пребывания на срок 9 месяцев и более, и лица, снятые с регистрационного учета по месту пребывания в связи с окончанием срока пребывания. Понятия «прибывшие» и «выбывшие» характеризуют миграцию с некоторой условностью, т. к. одно и то же лицо может в течение года менять место постоянного жительства не один раз.

Миграционный прирост, убыль (-) – разность между числом прибывших на территорию региона на постоянное жительство и числом выбывших из региона на постоянное жительство, включая постоянно проживающих в регионе иностранцев и лиц без гражданства.

Миграционный прирост, убыль (-) на 10000 населения (коэффициент миграционного прироста, убыли (-)) – отношение миграционного прироста, убыли к среднегодовой численности населения.

ТРУД

Численность рабочей силы – численность лиц в возрасте 15-72 лет, которые в рассматриваемый период (обследуемую неделю) считались занятыми или безработными. Численность рабочей силы получена по данным выборочных обследований рабочей силы.

Численность занятых – численность лиц в возрасте 15-72 лет, которые в обследуемую неделю выполняли любую деятельность (хотя бы один час в неделю), связанную с производством товаров или оказанием услуг за плату или прибыль. В численность занятых включаются также лица, временно отсутствовавшие на рабочем месте в течение короткого промежутка времени и сохранившие связь с рабочим местом во время отсутствия.

Численность безработных (в соответствии со стандартами Международной организации труда) – численность лиц в возрасте 15-72 лет, которые в рассматриваемый период удовлетворяли одновременно следующим критериям:

не имели работы (доходного занятия);

занимались поиском работы в течение четырех недель, предшествующих обследуемой неделе, используя при этом любые способы (обращались в государственную или коммерческую службу занятости, использовали или помещали объявления в СМИ, Интернет, непосредственно обращались к администрации организации или работодателю, использовали личные связи и т.д., или предпринимали шаги к организации собственного дела);

были готовы приступить к работе в течение обследуемой недели.

Обучающиеся, студенты, пенсионеры и инвалиды учитывались в качестве безработных, если они занимались поиском работы и были готовы приступить к ней.

Информация о численности рабочей силы, занятых и общей численности безработных (в соответствии

со стандартами МОТ) подготавливается по материалам выборочных обследований населения по проблемам занятости (обследований рабочей силы), которые в 1992-1998гг. проводились с периодичностью один раз в год. Начиная с 1999г. обследования проводились с квартальной периодичностью по состоянию на последнюю неделю второго месяца квартала, т.е. февраля, мая, августа, ноября (с 2009г. – по состоянию на третью неделю), с сентября 2009г. – с ежемесячной периодичностью (по состоянию на вторую неделю).

Численность безработных, состоящих на учете в государственных учреждениях службы занятости населения, – численность трудоспособных граждан (мужчины в возрасте 16-59 лет, женщины в возрасте 16-54 лет), не имеющих работы и заработка (трудового дохода), проживающих на территории региона, зарегистрированных в государственном учреждении службы занятости населения по месту жительства в целях поиска подходящей работы, ищущих работу, готовых приступить к ней. Данные о среднегодовой численности занятых в экономике формируются по основной работе гражданского населения один раз в год при составлении **баланса трудовых ресурсов** на основе сведений организаций (о численности работающих по найму), материалов выборочного обследования населения по проблемам занятости (обследования рабочей силы) (о численности лиц, занятых предпринимательской деятельностью без образования юридического лица, по найму у отдельных граждан, занятых в фермерских хозяйствах), данных органов исполнительной власти. В среднегодовую численность занятых включаются работающие иностранные граждане, как постоянно проживающие, так и временно находящиеся на территории Российской Федерации.

Данные за 2009-2016гг. сформированы по основному виду экономической деятельности, за 2015г., 2016г. – приведены в соответствии с актуализированной методологией расчета баланса трудовых ресурсов. Изменение среднегодовой численности занятых в экономике обусловлено изменением оценки численности наемных работников, не охвачен-

ных статистическим наблюдением организаций и индивидуальных предпринимателей.

Среднесписочная численность работников – суммарное количество среднесписочной численности работников за все месяцы отчетного года, деленное на 12. Среднесписочная численность работающих за месяц определяется путем суммирования численности работников списочного состава за каждый календарный день отчетного месяца, т.е. с 1 по 30 или 31 (для февраля – по 28 и 29 число), включая праздничные (нерабочие) и выходные дни, и деления полученной суммы на число календарных дней отчетного месяца.

Заявленная работодателями потребность в работниках – число вакансий (требуемых работников), сообщенных работодателями в государственные учреждения службы занятости населения.

Численность граждан, незанятых трудовой деятельностью, в расчете на одну заявленную вакансию – отношение численности лиц, не занятых трудовой деятельностью, состоящих на учете в государственных учреждениях службы занятости, к числу вакансий, заявленных работодателями в эти учреждения.

Численность трудоустроенных граждан – общая численность лиц, получивших в рассматриваемый период работу при содействии государственных учреждений службы занятости населения.

Принятые работники – лица, зачисленные в отчетном периоде в организацию приказом (распоряжением) о приеме на работу, переведенные на работу из другой организации.

Выбывшие работники – работники, оставившие в отчетном периоде работу в данной организации независимо от оснований (расторжение трудового договора по инициативе работника, инициативе администрации, соглашению сторон; перевод работника с его согласия в другую организацию и др.), уход или перевод которых оформлен приказом (распоряжением).

Численность работников списочного состава, работавших неполное рабочее время по инициативе работодателя, – работники списочного состава, работавшие в отчетном периоде неполное рабочее время по инициативе работодателя в соответ-

ствии со статьей 74 Трудового кодекса Российской Федерации.

Численность работников списочного состава, работавших неполное рабочее время по соглашению между работником и работодателем, – работники списочного состава, работавшие в режиме неполного рабочего дня (недели), установленного как при приеме на работу, так и переведенные с согласия работника на неполное рабочее время.

Численность работников списочного состава, находившихся в простое по вине работодателя и по причинам, не зависящим от работодателя и работника, – работники списочного состава, находившиеся в простое полный рабочий день по причинам: не обеспечение работников необходимым оборудованием, инструментами, технической документацией, объемом работ, необходимыми для исполнения трудовых обязанностей, невыполнение договорных обязательств перед партнерами, приведшее к срыву графика поставки сырья или вывоза готовой продукции со склада, обстоятельства непредвиденного характера, например, аварии или перебои в подаче воды, тепла, электроэнергии, стихийные бедствия и т.п.

Численность работников, которым были предоставлены отпуска без сохранения заработной платы по заявлению работника, – работники списочного состава, которым были предоставлены по их письменному заявлению отпуска без сохранения заработной платы по семейным обстоятельствам или другим уважительным причинам, в случаях, предусмотренных законодательством Российской Федерации либо коллективным договором, а также неоплаченные отпуска по инициативе работодателя.

Списочная численность работников, занятых в условиях, не отвечающих гигиеническим нормативам условий труда, – численность лиц, испытывающих на своих рабочих местах воздействие хотя бы одного вредного производственного фактора в пределах, превышающих установленные нормативными актами гигиенические нормативы условий труда.

Условия труда – совокупность факторов трудового процесса и производственной среды, в которой осуществляется деятельность человека. Информация **об условиях труда работников** приведена по организациям (без субъектов малого предпринимательства) обследуемых видов экономической деятельности: сельское хозяйство, охота и лесное хозяйство, добыча полезных ископаемых, обрабатывающие производства, производство и распределение электроэнергии, газа и воды, строительство, транспорт и связь.

Начиная с 2014г. формирование сведений об условиях труда работников осуществляется на основании результатов специальной оценки условий труда в соответствии с Федеральным законом от 28.12.2013г. № 426-ФЗ «О специальной оценке условий труда», в котором определены вредные и (или) опасные факторы производственной среды и трудового процесса, подлежащие исследованию (испытанию) при проведении специальной оценки условий труда.

Списочная численность работников, занятых на тяжелых работах, – численность работников, систематически испытывающих в процессе труда физические перегрузки при подъёме и перемещении тяжести вручную. Критерии оценки физической нагрузки при выполнении работы содержатся в нормативно-законодательных актах.

Списочная численность работников, работающих на оборудовании, не отвечающем требованиям охраны труда, – численность работников, работающих на оборудовании, машинах и механизмах, не отвечающих требованиям системы стандартов безопасности труда.

Списочная численность работников, занятых на работах, связанных с напряженностью трудового процесса, – численность работников, работающих под воздействием фактора напряженности трудового процесса, признанного идентифицированным вредным и (или) опасным фактором.

Удельный вес списочной численности работников, занятых во вредных и (или) опасных условиях труда, – численность работников, работающих под воздействием вредных и (или) опасных условий

труда на общую численность работников соответствующих видов экономической деятельности.

Удельный вес списочной численности работников, которым установлен хотя бы один вид гарантий и компенсаций, – отношение численности работников, имеющих право хотя бы на один из основных видов компенсаций, предоставляемых им за работу во вредных и (или) опасных условиях труда, на общую численность работников соответствующих видов экономической деятельности (в процентах).

При этом каждый работник может иметь право на один или несколько видов компенсаций: оплату труда в повышенном размере за работу во вредных и (или) опасных условиях труда, дополнительный ежегодный оплачиваемый отпуск, сокращенный рабочий день с сохранением заработной платы, бесплатное лечебно-профилактическое питание, бесплатное получение молока или других равноценных пищевых продуктов, бесплатный медицинский осмотр, досрочное назначение трудовой пенсии по старости.

Травматизм на производстве характеризуется числом лиц, пострадавших при несчастных случаях на производстве с утратой трудоспособности на один рабочий день и более и со смертельным исходом при выполнении ими трудовых обязанностей на территории организации, а также при следовании на работу или с работы на предоставленном организацией транспорте.

Статистическое наблюдение за травматизмом на производстве ведется с 2004г. по видам экономической деятельности по организациям (без субъектов малого предпринимательства) сплошным методом, по субъектам малого предпринимательства – выборочным методом.

Численность пострадавших при несчастных случаях на производстве с утратой трудоспособности на один рабочий день и более и со смертельным исходом – лица, подлежащие учету на основании акта по форме Н-1.

УРОВЕНЬ ЖИЗНИ НАСЕЛЕНИЯ

Среднедушевые денежные доходы населения в месяц исчисляются делением годового объема де-

нежных доходов на 12 и на среднегодовую численность населения.

Денежные доходы населения – выплаченная заработная плата наемных работников (начисленная заработная плата, скорректированная на изменение просроченной задолженности), доходы лиц, занятых предпринимательской деятельностью, социальные выплаты (пенсии, пособия, стипендии, страховые возмещения и прочие выплаты), доходы от собственности в виде процентов по вкладам, ценным бумагам, дивидендов и другие доходы.

Реальные располагаемые денежные доходы населения – относительный показатель, исчисленный путем деления индекса номинального размера (т.е. фактически сложившегося в отчетном периоде) располагаемых денежных доходов населения на индекс потребительских цен за соответствующий период.

Располагаемые денежные доходы – денежные доходы за вычетом обязательных платежей и взносов.

Среднемесячная номинальная начисленная заработная плата одного работника – отношение фонда начисленной заработной платы работников к среднесписочной численности работников и к количеству месяцев в периоде. В фонд заработной платы включаются начисленные работникам суммы оплаты труда в денежной и неденежной формах за отработанное и неотработанное время, компенсационные выплаты, связанные с режимом работы и условиями труда, доплаты и надбавки, премии, единовременные поощрительные выплаты, а также оплата питания и проживания, имеющая системный характер. Пособия, получаемые работниками из государственных внебюджетных фондов, не включаются в фонд заработной платы и среднемесячную заработную плату.

Реальная начисленная заработная плата одного работника – отношение индекса номинальной начисленной заработной платы на индекс потребительских цен за один и тот же временной период. Характеризует покупательную способность заработной платы в отчетном периоде в связи с изменением цен на потребительские товары и услуги по сравнению с базисным периодом. Номинальный размер начисленной заработной платы – абсолют-

ный показатель, отражающий фактически сложившийся в отчетном периоде размер заработной платы.

Средний размер назначенных пенсий – отношение общей суммы назначенных пенсий (1993–2001гг. – с учетом компенсации, 2016г. – с учетом единовременной денежной выплаты в соответствии с Федеральным законом от 22 ноября 2016г. № 385-ФЗ) к численности пенсионеров, состоящих на учете в системе Пенсионного фонда Российской Федерации (до 2002г. – в органах социальной защиты населения).

Реальный размер назначенных пенсий – относительный показатель, исчисленный путем деления индекса номинального размера (т.е. фактически сложившегося в отчетном периоде) назначенных пенсий на индекс потребительских цен за соответствующий временной период.

Численность пенсионеров – численность лиц, реализовавших право на получение пенсии в соответствии с законодательством Российской Федерации и межгосударственными соглашениями, постоянно проживающие в Российской Федерации. Данные приводятся по пенсионерам, состоящим на учете в системе Пенсионного фонда Российской Федерации (до 2002г. – в органах социальной защиты населения).

Величина прожиточного минимума в соответствии с Федеральным законом от 24.10.1997г. № 134-ФЗ «О прожиточном минимуме в Российской Федерации» представляет собой стоимостную оценку потребительской корзины, а также обязательные платежи и сборы.

С 2013г. Федеральным законом от 03.12.2012г. № 233-ФЗ «О внесении изменений в Федеральный закон «О прожиточном минимуме в Российской Федерации» изменен порядок определения потребительской корзины и прожиточного минимума в целом по Российской Федерации и по субъектам Российской Федерации.

Потребительская корзина включает минимальный набор продуктов питания (в натуральных показателях), а также непродовольственные товары и услуги, стоимость которых определяется в соотношении со стоимостью минимального набора продуктов

питания (в объеме по 50% от стоимости продуктов питания), необходимого для сохранения здоровья человека и обеспечения его жизнедеятельности.

Величина прожиточного минимума определяется ежеквартально в среднем на душу населения, а также для трех социально-демографических групп населения (трудоспособное население, пенсионеры, дети) и устанавливается: в целом по Российской Федерации – Правительством Российской Федерации и по субъектам Российской Федерации – органами исполнительной власти субъектов Российской Федерации.

Выборочное обследование бюджетов домашних хозяйств является методом государственного статистического наблюдения за уровнем жизни населения.

Область изучения и распространения данных бюджетного обследования определяется целями: получения данных о распределении населения по уровню материального благосостояния; получения весовых показателей для расчета индекса потребительских цен, обеспечения данных для составления счетов сектора домашних хозяйств в системе национальных счетов.

Обследование бюджетов домашних хозяйств проводится ежеквартально во всех субъектах Российской Федерации по выборочному методу и охватывает 47,8 тыс. домашних хозяйств. Итоги обследования разрабатываются ежеквартально и за год в целом.

Программа обследования основывается на ведении в домохозяйстве записей о текущих расходах и опросе (интервьюировании) членов домохозяйства по окончании учетного периода обследования.

Конечной единицей отбора является домашнее хозяйство (за исключением коллективных и институциональных), представляющее собой совокупность лиц, проживающих в одном жилом помещении или в его части, как связанных, так и не связанных отношениями родства, совместно обеспечивающих себя пищей и всем необходимым для жизни, т.е. полностью или частично объединяющих и расходующих свои средства. Домашнее хозяйство может состоять из одного человека, проживающего самостоятельно. Единицами обследования выступают

домашние хозяйства и их отдельные члены. Выборка обеспечивает получение репрезентативных данных обследования на федеральном и региональном уровнях (субъектов Российской Федерации).

Численность населения с денежными доходами ниже величины прожиточного минимума определяется на основе данных о распределении населения по величине среднедушевых денежных доходов и является результатом их соизмерения с величиной прожиточного минимума.

Коэффициент Джини (индекс концентрации доходов) характеризует степень отклонения линии фактического распределения общего объема денежных доходов населения от линии их равномерного распределения. Величина коэффициента может находиться в пределах от 0 до 1, при этом чем выше значение показателя, тем более неравномерно распределены доходы.

Коэффициент фондов (коэффициент дифференциации доходов) характеризует степень социального расслоения и определяется как соотношение между средними уровнями денежных доходов 10% населения с самыми высокими доходами и 10% населения с самыми низкими доходами.

Фактическое конечное потребление домашних хозяйств – расходы на покупку потребительских товаров и услуг, а также стоимость потребления товаров и услуг в натуральной форме – произведенных для себя, полученных в качестве оплаты труда и в виде социальных трансфертов в натуральной форме, т.е. бесплатных или льготных индивидуальных товаров и услуг, полученных от государственного управления и некоммерческих организаций, обслуживающих домашние хозяйства.

Располагаемые ресурсы домашних хозяйств – совокупность денежных доходов домохозяйств, сумм израсходованных накоплений и привлеченных (заемных) средств и стоимости натуральных поступлений. В целом показатель располагаемых ресурсов домашних хозяйств характеризует объем средств (денежных и натуральных), которыми располагали домохозяйства для обеспечения всех своих расходов и создания сбережений в период обследования.

Валовой доход домашних хозяйств – сумма денежных доходов и стоимости натуральных поступлений.

Денежный доход домашних хозяйств – расчетный показатель, исчисляемый как сумма денежных расходов и прироста (уменьшения) финансовых активов в период обследования (сальдо между суммой сбережений, сделанных домохозяйствами за счет собственных доходов в период обследования, и суммой привлеченных средств и израсходованных сбережений). Применительно к этому методу расчета показатель денежного дохода домохозяйств трактуется как объем денежных средств, которыми располагали домохозяйства для обеспечения своих расходов и создания сбережений без привлечения ранее накопленных или заемных средств в период обследования.

Стоимость натуральных поступлений – суммарный показатель оценки условно исчисленной стоимости потребленных домашними хозяйствами продуктов питания собственного производства и из других источников без оплаты (помощь родственников, в счет оплаты труда и др.), оценки (со слов опрошиваемых) стоимости непродовольственных товаров, поступивших в домохозяйство без оплаты, и услуг, предоставленных или оплаченных (полностью или частично) работодателем. Оценка условно исчисленной стоимости продуктов питания производится по средним ценам покупки, исходя из данных бюджетного обследования о количестве и стоимости аналогичных товаров по совокупности обследуемых домохозяйств в пределах соответствующего субъекта Российской Федерации.

Сумма привлеченных средств и израсходованных сбережений – сумма заемных средств, привлеченных в кредитных организациях и у частных лиц, и израсходованных накоплений домохозяйств в период обследования.

Распределение населения по величине среднедушевых денежных доходов характеризует дифференциацию населения по уровню материального достатка и представляет собой показатели численности (или долей) постоянного населения, сгруппированные в заданных интервалах по уровню среднедушевых денежных доходов. Расчеты рядов

распределения населения по величине среднедушевых денежных доходов и основанных на них показателей производятся с использованием результатов выборочного обследования бюджетов домашних хозяйств, проводимого ежеквартально органами государственной статистики.

Распределение общего объема денежных доходов по различным группам населения выражается через долю общего объема денежных доходов, которая приходится на каждую из 20-процентных групп населения, ранжированного по мере возрастания среднедушевых денежных доходов.

Денежные расходы и сбережения населения – расходы на покупку товаров и оплату услуг, обязательные платежи и разнообразные взносы (налоги и сборы, платежи по страхованию, взносы в общественные и кооперативные организации, проценты за кредиты и др.), приобретение недвижимости, прирост финансовых активов. Прирост финансовых активов состоит из прироста (уменьшения) вкладов на счетах граждан, денег на руках у населения, расходов на приобретение ценных бумаг, иностранной валюты, изменения средств на счетах индивидуальных предпринимателей, за минусом изменения задолженности по кредитам.

Покупательная способность среднедушевых денежных доходов населения (начисленной заработной платы, назначенных пенсий) – потенциальные возможности населения по приобретению товаров и услуг и выражается через товарный эквивалент среднемесячных денежных доходов (начисленной заработной платы, назначенных пенсий). Под товарным эквивалентом понимается количество какого-либо одного товара (услуги) с конкретными потребительскими свойствами, которое может быть приобретено при условии, что вся сумма денежных доходов (заработной платы, пенсии) будет направлена только на эти цели.

Расходы на конечное потребление домашних хозяйств – потребительские расходы, а также оценка в денежном эквиваленте стоимости натуральных поступлений продуктов питания, непродовольственных товаров и услуг. В расходы на конечное потребление не включается стоимость товаров, ес-

ли они были приобретены не для собственного потребления.

Расходы на питание в домашних хозяйствах – денежные расходы на покупку продуктов, предназначенных для личного потребления внутри домохозяйств, расходы на питание вне дома и стоимость натуральных поступлений продуктов питания.

Стоимость натуральных поступлений продуктов питания – условно исчисленная стоимость потребленных домашними хозяйствами продуктов питания, поступивших в виде сельскохозяйственной продукции собственного производства и из других источников без оплаты (помощь родственников, в счет оплаты труда и др.). Оценка стоимости производится по средним ценам покупки, исходя из данных обследования о количестве и стоимости аналогичных товаров в пределах соответствующего субъекта Российской Федерации.

Расходы на непродовольственные товары в домашних хозяйствах – денежные расходы на покупку непродовольственных товаров, предназначенных для личного потребления внутри домохозяйств, и стоимость натуральных поступлений, оцененной со слов опрашиваемых.

Расходы на алкогольные напитки в домашних хозяйствах – денежные расходы на покупку алкогольных напитков, предназначенных для личного потребления внутри домохозяйств, так и стоимость алкогольных напитков, поступивших в домохозяйство в натуральном выражении в результате собственного производства, в качестве подарка и т.п.

Стоимость услуг, предоставленных работодателем бесплатно или по льготным ценам – оценка (со слов опрашиваемых) стоимости услуг, предоставленных или оплаченных (полностью или частично) работодателем.

Потребительские расходы домашних хозяйств – часть денежных расходов, направленных на приобретение потребительских товаров и услуг. Учет производится по полной стоимости товаров и услуг, независимо от того, полностью или частично они были оплачены на момент приобретения и для каких целей они предназначались (для личного потребления или передачи на сторону). В их составе не учитываются расходы на покупку произведений искусства,

антиквариата и ювелирных изделий, приобретенных в качестве капиталовложений, оплату материалов и работ по строительству и капитальному ремонту жилых или подсобных помещений, являющиеся инвестициями.

Наличие предметов длительного пользования – предметы, имеющиеся в домашних хозяйствах, независимо от того, куплены они, изготовлены непосредственно членами домашнего хозяйства или получены бесплатно. Не считаются принадлежащими домашнему хозяйству предметы, взятые напрокат или во временное пользование, а также неисправные предметы, не подлежащие ремонту.

Потребление продуктов питания – сумма общего количества купленных в период обследования продуктов (за исключением отданных на корм скоту и домашним животным, переработанных для длительного хранения, купленных в запас, подаренных, проданных или отданных в обмен на другие товары.), количества израсходованных на личное потребление продуктов, поступивших в домашнее хозяйство без оплаты (в счет оплаты труда, в виде продукции собственного производства или от самозаготовок, в виде подарков, натуральной помощи и т.п.), а также объема потребленных в течение учетного периода продуктов, купленных до начала обследования.

Среднедушевое потребление продуктов питания в домашних хозяйствах – отношение общего объема потребления по отдельным продуктам питания в натуральном выражении к числу лиц, фактически присутствовавших в домашнем хозяйстве. В объеме потребления не учитываются продукты, потребленные вне дома (в ресторанах, кафе, столовых и других организациях общественного питания, детских дошкольных учреждениях и т.п.), т.к. для получения такой информации необходимо проведение специализированного обследования организаций общественного питания.

Пищевая и энергетическая ценность продуктов питания рассчитывается с использованием нормативов, разработанных Институтом питания Российской академии медицинских наук.

Жилищный фонд – совокупность всех жилых помещений, находящихся на территории региона.

Жилым помещением признается изолированное помещение, которое является недвижимым имуществом и пригодно для постоянного проживания граждан (отвечает установленным санитарным и техническим правилам и нормам, иным требованиям законодательства).

В составе жилищного фонда не учитываются дачи, летние садовые домики, спортивные и туристские базы, мотели, кемпинги, санатории, дома отдыха, пансионаты, дома для приезжих, гостиницы, казармы, кельи, железнодорожные вагончики и другие строения.

Общая площадь жилого помещения – сумма площади всех частей такого помещения, включая площадь помещений вспомогательного использования, предназначенных для удовлетворения гражданами бытовых и иных нужд, связанных с их проживанием в жилом помещении, за исключением балконов, лоджий, веранд и террас. Виды жилых помещений: жилой дом, часть жилого дома; квартира, часть квартиры; комната. Жилой дом – индивидуально-определенное здание, которое состоит из комнат, а также помещений вспомогательного использования, предназначенных для удовлетворения гражданами бытовых и иных нужд, связанных с их проживанием в таком здании. Квартира – структурно обособленное помещение в многоквартирном доме, обеспечивающее возможность прямого доступа к помещениям общего пользования в таком доме и состоящее из одной или нескольких комнат, а также помещений вспомогательного использования, предназначенных для удовлетворения гражданами бытовых и иных нужд, связанных с их проживанием в таком обособленном помещении. Многоквартирный дом – совокупность двух и более квартир, имеющих самостоятельные выходы либо на земельный участок, прилегающий к жилому дому, либо в помещение общего пользования в таком доме. Комната – часть жилого дома или квартиры, предназначенная для использования в качестве места непосредственного проживания граждан в жилом доме или квартире.

В соответствии со статьей 19 (п.2) Жилищного кодекса Российской Федерации учет жилищного

фонда ведется по следующим формам собственности:

частный – совокупность жилых помещений, находящихся в собственности граждан и в собственности юридических лиц;

государственный – совокупность жилых помещений, принадлежащих на праве собственности Российской Федерации (жилищный фонд Российской Федерации), и жилых помещений, принадлежащих на праве собственности субъектам Российской Федерации (жилищный фонд субъектов Российской Федерации);

муниципальный – совокупность жилых помещений, принадлежащих на праве собственности муниципальным образованиям.

Жилищный фонд считается оборудованным:

водопроводом, если внутри имеется распределительная сеть водопровода, в которую вода поступает централизованно или из артезианской скважины; жилищный фонд, не оборудованный водопроводом, не может быть оборудован канализацией, при этом площадь, оборудованная канализацией, не должна превышать площади, оборудованной водопроводом;

водоотведением (канализацией), если внутри имеется канализационное устройство для стока хозяйственно-фекальных вод в уличную канализационную сеть или поглощающие колодцы, местный отстойник;

отоплением независимо от источника поступления тепла: от ТЭЦ, промышленной котельной, квартальной, групповой, местной котельной, АГВ, индивидуального котла заводского изготовления или котла, вмонтированного в отопительную печь или другими источниками тепла за исключением печного отопления;

ваннами (душем), независимо от способа поступления горячей воды (системы горячего водоснабжения): централизованного, либо оборудованного местными водонагревателями (местной котельной, АГВ, индивидуальным котлом заводского изготовления или котлом, вмонтированным в отопительную печь, газовой (дровяной) колонкой); площадь, оборудованная ваннами, но не

имеющая канализации, не считается оборудованной данным видом;

газом (сетевым, сжиженным), если установлена напольная газовая плита;

горячим водоснабжением от специальных водопроводов, подающих в жилые помещения горячую воду для бытовых нужд проживающих, централизованно или от местных водонагревателей;

напольными электроплитами при наличии напольной электрической плиты.

Сведения по отдельным показателям за 2013г., 2014г. в связи с отсутствием нормативно-правового акта, устанавливающего порядок государственного учета жилищного фонда в Российской Федерации, в том числе его государственного технического учета (включая техническую инвентаризацию), представлены не по полному кругу единиц учета.

Семьи, состоящие на учете в качестве нуждающихся в жилых помещениях, учитываются в соответствии с Правилами учета граждан, нуждающихся в улучшении жилищных условий и предоставлении жилых помещений, утвержденными местной администрацией.

Капитальный ремонт жилых зданий – работы, комплексно устраняющие неисправности всех изношенных конструктивных элементов и инженерного оборудования: восстановление, смена или замена на более долговечные и экономичные, улучшающие эксплуатационные показатели ремонтируемого здания, а также восстановление отделки в необходимых объемах.

Благоустройство населенных пунктов. Населенные пункты, имеющие централизованное водоснабжение и водоотведение (канализацию) – города, поселки городского типа, сельские населенные пункты, в которых водопроводы и отдельные водопроводные сети отпускают воду населению и бюджетофинансируемым организациям, а канализационные сети осуществляют централизованный отвод сточных вод из жилых домов и бюджетофинансируемых организаций.

Субсидии на оплату жилого помещения и коммунальных услуг – один из видов государственной социальной помощи и носят адресный харак-

тер. Предоставляются гражданам органами государственной власти субъектов Российской Федерации и органами местного самоуправления в случае, если их расходы на оплату жилого помещения и коммунальных услуг, рассчитанные исходя из размера регионального стандарта нормативной площади жилого помещения, используемой для расчета субсидий, и размера регионального стандарта стоимости жилищно-коммунальных услуг, превышают величину, соответствующую максимально допустимой доле расходов граждан на оплату жилого помещения и коммунальных услуг в совокупном доходе семьи.

Социальная поддержка по оплате жилого помещения и коммунальных услуг – скидка, предоставляемая в соответствии с действующим законодательством определенным категориям граждан и совместно с ними проживающим членам их семей (если это предусмотрено соответствующим данной категории граждан законодательством), и сумма привлеченных средств гражданам, пользующихся социальной поддержкой и получающих ее в денежной форме (через банковские счета, организации связи или иным способом).

ДОШКОЛЬНОЕ ОБРАЗОВАНИЕ

Число организаций, осуществляющих образовательную деятельность по образовательным программам дошкольного образования, присмотр и уход за детьми, – число образовательных организаций, реализующих общеобразовательные программы дошкольного образования различной направленности, обеспечивающие воспитание, обучение, уход и оздоровление детей в возрасте от 2 месяцев до 7 лет. Данные с 2007г. приведены без учета обособленных структурных подразделений (филиалов) и групп.

Организации, осуществляющие образовательную деятельность по образовательным программам дошкольного образования, присмотр и уход за детьми, включают:

дошкольные образовательные организации;

общеобразовательные организации, осуществляющие образовательную деятельность по образова-

тельным программам дошкольного образования, присмотр и уход за детьми;

организации высшего образования, осуществляющие образовательную деятельность по образовательным программам дошкольного образования, присмотр и уход за детьми;

организации дополнительного образования детей, осуществляющие образовательную деятельность по образовательным программам дошкольного образования, присмотр и уход за детьми;

иные организации, осуществляющие образовательную деятельность по образовательным программам дошкольного образования, присмотр и уход за детьми.

Численность воспитанников, приходящихся на 100 мест в организациях, осуществляющих образовательную деятельность по образовательным программам дошкольного образования, присмотр и уход за детьми, определяется как отношение численности воспитанников, посещающих организации, осуществляющие образовательную деятельность по образовательным программам дошкольного образования, присмотр и уход за детьми, к числу мест в этих организациях.

Охват детей в возрасте 1-6 лет организациями, осуществляющими образовательную деятельность по образовательным программам дошкольного образования, присмотр и уход за детьми, – отношение численности воспитанников, посещающих организации, осуществляющие образовательную деятельность по образовательным программам дошкольного образования, присмотр и уход за детьми, к общей численности детей в возрасте 1-6 лет, скорректированной на численность детей в возрасте 5-6 лет, обучающихся в школе.

В организациях, осуществляющих образовательную деятельность по образовательным программам дошкольного образования, присмотр и уход за детьми, организуются **группы кратковременного пребывания воспитанников** как менее затратной формы работы с дошкольниками на основе их кратковременного (неполного), но систематического пребывания в организации, осуществляющий образовательную деятельность по образовательным программам дошкольного образования, присмотр и

уход за детьми. Максимальное время пребывания воспитанников в таких группах – 5 часов.

ЗДРАВООХРАНЕНИЕ

Численность врачей – численность лиц с высшим медицинским образованием, занятых в лечебных, санитарных организациях, учреждениях социального обеспечения, научно-исследовательских институтах, организациях, занятых подготовкой кадров, в аппарате органов здравоохранения и др.

Численность врачей на 10000 населения (обеспеченность населения врачами всех специальностей) – отношение численности врачей к численности населения на 1 января соответствующего года.

Численность среднего медицинского персонала – численность лиц со средним медицинским образованием, занятых в лечебных, санитарных организациях, учреждениях социального обеспечения, дошкольных организациях, школах, домах ребенка и др.

Численность среднего медицинского персонала на 10000 населения (обеспеченность населения средним медицинским персоналом) – отношение численности среднего медицинского персонала к численности населения на 1 января соответствующего года.

Число больничных организаций – число организаций системы здравоохранения, осуществляющих медицинское обслуживание госпитализированных больных (больницы, медсанчасти и диспансеры со стационарами, прочие учреждения, имеющие больничные койки).

В больничных организациях учету подлежат **койки**, оборудованные необходимым инвентарем, независимо от того, заняты они пациентами или нет.

Число больничных коек на 10000 населения (обеспеченность населения больничными койками) – отношение числа больничных коек к численности населения на 1 января соответствующего года.

Число амбулаторно-поликлинических организаций – число медицинских организаций, которые ведут амбулаторный прием (поликлиники, амбула-

тории, диспансеры, поликлинические отделения в составе больничных организаций и др.). В амбулаторно-поликлинических организациях учитывается их **мощность (число посещений в смену)**.

Мощность амбулаторно-поликлинических организаций на 10000 населения (обеспеченность населения амбулаторно-поликлиническими организациями) – отношение мощности амбулаторно-поликлинических организаций на численность населения на 1 января соответствующего года.

Профилактическим осмотрам периодически подвергаются отдельные категории работников производственных предприятий с учетом условий труда, работники коммунальных, детских, лечебно-профилактических и других организаций, а также дети и подростки.

Зарегистрировано больных с диагнозом, установленным впервые в жизни, – число больных, выявленных (или взятых под диспансерное наблюдение) в течение года при обращении в лечебно-профилактические организации или при профилактическом осмотре, которым установлен диагноз впервые в жизни в отчетном периоде.

Зарегистрировано больных с диагнозом, установленным впервые в жизни на 1000 населения (частота распространения заболеваний), – отношение числа больных к среднегодовой численности населения.

Инвалидность означает нарушение здоровья со стойким расстройством функций организма, обусловленное заболеваниями, последствиями травм или дефектами, приводящее к ограничению жизнедеятельности человека и вызывающее необходимость его социальной защиты.

В общую **численность инвалидов** включаются лица, состоящие на учете и получающие пенсию в системе Пенсионного фонда Российской Федерации, Министерстве обороны Российской Федерации, Министерстве внутренних дел Российской Федерации, Федеральной службе безопасности Российской Федерации.

Численность лиц, впервые признанных инвалидами, – численность лиц, которым инвалидность установлена в отчетном году (первичная инвалидность).

Число стационарных организаций социального обслуживания граждан пожилого возраста и инвалидов (взрослых и детей, до 1997г. – дома-интернаты) – число медико-социальных организаций, предназначенных для постоянного проживания граждан пожилого возраста и инвалидов, нуждающихся в уходе, бытовом и медицинском обслуживании.

Число специализированных средств размещения – число санаторно-курортных организаций (санаторий для взрослых, пансионат с лечением, детский санаторий, санаторий для детей с родителями, санаторий-профилакторий и др.), организаций отдыха (дом отдыха, база отдыха, кемпинг и другие организации отдыха), туристских баз, общественных средств транспорта (поезда, крупные суда, яхты), наземного и водного транспорта, переоборудованного под средства размещения для ночлега, включая дебаркадеры. Санатории и пансионаты с лечением – лечебно-профилактические организации, оснащенные койками и обеспечивающие реабилитационное лечение, главным образом на основе использования целебных свойств природных лечебных факторов (климата, минеральных вод, лечебных грязей и других). Все они специализированы и могут быть одно- или многопрофильными, располагаются, как правило, в пределах курортов и лечебно-оздоровительных местностей. Санатории-профилактории – лечебно-профилактические организации, оснащенные койками, действующие при организациях, обеспечивающие лечебно-оздоровительные мероприятия работникам без отрыва от производства, в свободное от работы время. Дома отдыха, базы отдыха, кемпинги и другие организации отдыха – организации, предназначенные для отдыха, в которых отдыхающим на определенный срок обеспечены размещение и питание или только размещение, а также туристско-экскурсионное обслуживание. Такие организации могут функционировать в течение круглого года (круглогодичные) или в течение сезона (сезонные). Туристские базы – организации, предназначенные для отдыха, в которых отдыхающим на определенный срок обеспечены размещение и питание или только размещение, а также туристско-экскурсионное обслуживание. Данные за 1990-

1998гг. приведены без учета одно, двухдневных учреждений отдыха, за 2008-2015гг. – без учета микропредприятий.

ОТДЫХ И ТУРИЗМ

Число детских оздоровительных учреждений – число оздоровительных учреждений для школьников, созданных органами государственной власти Российской Федерации, органами управления в сфере образования, органами социальной защиты населения, комитетами по делам молодежи, добровольными спортивными обществами, спорткомитетами, профсоюзными органами, другими органами субъектов Российской Федерации и местного самоуправления, предприятиями и организациями (коммерческими и некоммерческими).

Детское оздоровительное учреждение может размещаться в специально построенном или арендованном для этой цели помещении, палатках.

Оздоровительные учреждения могут быть летнего и круглогодичного функционирования, но отчетываются только за **летний период работы лагеря**.

Число гостиниц и аналогичных средств размещения – число организаций, предоставляющих помещения для временного проживания (гостиницы, мотели, общежития для приезжих). Гостиница – юридическое лицо, представляющее собой, как правило, обособленное здание (комплекс зданий), предназначенное для временного проживания. Мотель – гостиница, расположенная вблизи автомобильной дороги. Общежитие для приезжих – разновидность гостиницы; как правило, находится на балансе организации и предназначено для временного проживания ее специалистов, а также лиц, осуществляющих деловые контакты и занимающихся коммерческой деятельностью с этой организацией.

Единовременная вместимость гостиниц и аналогичных средств размещения – число установленных постоянных кроватей во всех номерах.

Предоставление ночевки – использованное число постоянных и временных мест, включая бронирование номеров и мест, и определяется на основании книги учета проживающих.

Туристская деятельность – туроператорская и турагентская деятельность, а также иная деятельность по организации путешествий.

Туроператорская деятельность – деятельность по формированию, продвижению и реализации туристского продукта, осуществляемая на основе лицензии юридическим лицом или индивидуальным предпринимателем.

Турагентская деятельность – деятельность по продвижению и реализации туристского продукта, осуществляемая на основе лицензии юридическим лицом или индивидуальным предпринимателем.

Тур – комплекс услуг по размещению, перевозке, питанию туристов, экскурсионные услуги, а также услуги гидов-переводчиков и другие услуги, предоставляемые в зависимости от целей путешествия.

Турист – лицо, посещающее страну (место) временного пребывания в лечебно-оздоровительных, рекреационных, познавательных, физкультурно-спортивных, профессионально-деловых, религиозных и иных целях без занятия деятельностью, связанной с получением дохода от источников в стране (месте) временного пребывания, на период от 24 часов до 6 месяцев подряд или осуществляющее не менее одной ночевки в стране (месте) временного пребывания.

Число спортивных сооружений – число сооружений, предназначенных для проведения учебно-тренировочных и оздоровительных занятий, физкультурно-оздоровительных и спортивных мероприятий, отдельно стоящих или входящих в состав комплексных сооружений, отвечающих правилам соревнований по видам спорта, имеющим паспорта или учетные карточки (плоскостные спортивные сооружения), зарегистрированных в установленном порядке.

Плоскостные спортивные сооружения – площадки, поля и спортивные ядра для определенного вида игр и занятий: волейбольные, баскетбольные, городские, для ручного мяча, теннисные корты.

Спортивные залы – крытые сооружения, оборудованные для определенного вида занятий или универсального назначения.

Плавательные бассейны – открытые и крытые ванны плавательных бассейнов, размером не менее 10х6 метров.

Единовременная пропускная способность – планово-расчетный показатель численности занимающихся и режимов эксплуатации физкультурно-оздоровительных и спортивных сооружений.

Численность, занимавшихся в спортивных секциях и группах, – численность лиц всех возрастных категорий, занимавшихся в спортивных школах всех видов; секциях, группах, кружках при образовательных учреждениях; спортивных клубах учреждений, предприятий, организаций; физкультурно-спортивных клубах по месту жительства и др.

ОБЩЕСТВЕННЫЕ ОБЪЕДИНЕНИЯ И РЕЛИГИОЗНЫЕ ОРГАНИЗАЦИИ

В соответствии с Федеральным законом от 19.05.1995г. №82-ФЗ «Об общественных объединениях» **общественное объединение** – добровольное, самоуправляемое, некоммерческое формирование, созданное по инициативе граждан, объединившихся на основе общности интересов для реализации общих целей, указанных в уставе общественного объединения.

Общественная организация – основанное на членстве общественное объединение, созданное на основе совместной деятельности для защиты общих интересов и достижения уставных целей объединившихся граждан. Членами общественной организации в соответствии с ее уставом могут быть физические лица и юридические лица – общественные объединения.

Общественное движение – состоящее из участников и не имеющее членства массовое общественное объединение, преследующее социальные, политические и иные, общественно полезные цели, поддерживаемые участниками общественного движения.

В соответствии с Федеральным законом от 12.01.1996г. № 7-ФЗ «О некоммерческих организациях» **некоммерческая организация** – организация, не имеющая извлечение прибыли в качестве основной цели своей деятельности и не распределяющая полученную прибыль между участниками.

В соответствии с Федеральным законом от 26.09.1997г. № 125-ФЗ «О свободе совести и религиозных объединениях» **религиозная организация** – добровольное объединение граждан Российской Федерации, иных лиц, постоянно и на законных основаниях проживающих на территории Российской Федерации, образованное в целях совместного ис-

поведания и распространения веры и в установленном законом порядке зарегистрированное в качестве юридического лица. Религиозные организации в зависимости от территориальной сферы своей деятельности подразделяются на местные и централизованные.

ПРЕСТУПНОСТЬ

Число зарегистрированных преступлений – число выявленных и официально взятых на учет органами внутренних дел общественно опасных деяний, предусмотренных уголовным законодательством.

Лица, совершившие преступления, – официально взятые на учет лица, на которых заведены уголовные дела.

Численность осужденных – численность лиц, в отношении которых судами вынесены обвинительные приговоры, вступившие в законную силу.

Состав осужденных – распределение общего числа осужденных по полу, возрасту, мерам наказания, назначенным судами.

Численность лиц, содержащихся в местах лишения свободы, – численность осужденных, изолированных от общества путем направления его в колонию-поселение или помещения в исправительную колонию общего, строгого или особого режима либо в тюрьму. Лица, осужденные к лишению свободы, не достигшие к моменту вынесения судом приговора восемнадцатилетнего возраста, помещаются в воспитательные колонии.

СТАТИСТИЧЕСКИЙ ЕЖЕГОДНИК
ХАНТЫ-МАНСКИЙ АУТОНОМНЫЙ ОКРУГ – ЮГРА
(1990-2021)

Статистический сборник
В двух частях
Часть I (I)
(1990-2016)

Ответственные за выпуск
Кулагина Е.В., Мисюкевич Е.С.
Компьютерная верстка *Мисюкевич Е.С.*

Тел.: (3452) 39-30-51

Подготовлен при участии отделов
Управления Федеральной службы
государственной статистики по Тюменской области,
Ханты-Мансийскому автономному округу – Югре
и Ямало-Ненецкому автономному округу

Управление Федеральной службы
государственной статистики по Тюменской области,
Ханты-Мансийскому автономному округу – Югре
и Ямало-Ненецкому автономному округу,
625000, г. Тюмень, Ленина, 76